



"Decenio de la Igualdad de Oportunidades para mujeres y hombres" "Año del Diálogo y la Reconciliación Nacional"

CARGO

MEMORANDUM N° 4840 -2018-FONDEPES/DIGENIPAA

A : SRA. TERESA ZENAIDA QUIROZ SILVA Jefa de la Oficina General de Administración

ASUNTO : VALORIZACIÓN DE OBRA N°20 Obra : "Mejoramiento de los Servicios del Desembarcadero Pesquero Artesanal en la localidad de Yacila, distrito de Paíta provincia de Paíta, Región de Piura" Ubicación : Yacila - Paíta - Piura Proceso : Adjudicación Simplificada N°002-2017-FONDEPES Contrato : 11-2017-FONDEPES/OGA Contratista : PSV CONSTRUCTORES S.A.

REFERENCIA : CSL.170803.ED.298.18

FECHA : Lima, 27 DIC 2018

FONDEPES OFIC. GENERAL DE ADMINISTRACION 27 DIC 2018 DOCUMENTO RECIBIDO HORA: 5:10... FIRMA: [Signature]

Tengo a bien dirigirme a usted, para remitir adjunto al presente, la Valorización N°20 de la Obra señalada en el asunto del rubro, correspondiente a los trabajos efectuados al 31 de Diciembre de 2018, por la empresa PSV CONSTRUCTORES S.A. S.A., la misma que ha sido revisada por la empresa supervisora de obra CESEL INGENIEROS S.A..

Con la conformidad del Coordinador del Área de Obras, Equipamiento y Mantenimiento de la Dirección General de Inversión Pesquera Artesanal y Acuícola de FONDEPES, mediante INFORME N° 026-2018-FONDEPES/DIGENIPAA/AOEM/RGB, se solicita se sirva disponer a quien corresponda, se efectúe el trámite para efectuar el pago de la indicada valorización, en lo que respecta a deducciones por cualquier tipo de penalidades se efectuarán en la liquidación del contrato.

Atentamente,



FONDEPES [Signature] ING. LUIS ALBERTO BARBIERI QUINO Director General de Inversión Pesquera Artesanal Acuicola

"Decenio de la Igualdad de Oportunidades para mujeres y hombres"
"Año del Diálogo y la Reconciliación Nacional"

CONFORMIDAD DE GASTO

Conste por la presente que el Director General de Inversión Pesquera Artesanal y Acuícola al suscribir la presente acta, da su conformidad para realizar el Pago por el concepto de la VALORIZACION N° 20 por la suma de S/.141,050.90 (Ciento Cuarenta y Un Mil Cincuenta con 90/100 Soles), incluye IGV, a favor PSV CONSTRUCTORES S.A. encargado de la ejecución de la Obra "Mejoramiento de los Servicios del Desembarcadero Pesquero Artesanal en la localidad de Yacila, distrito de Paita provincia de Paita, Region de Piura", según contrato N°11-2017-FONDEPES/OGA.

27 DIC 2018

FONDEPES

.....
ING. LUIS ALBERTO BARBIERI QUINO
Director General de Inversión Pesquera
Artesanal Acuicola



"Decenio de la Igualdad de Oportunidades para mujeres y hombres"
"Año del Diálogo y la Reconciliación Nacional"

INFORME N° 026-2018-FONDEPES/DIGENIPAA/AOEM/RGB

A : **ING. LUIS ALBERTO BARBIERI QUINO**
Director General de Inversión Pesquera Artesanal y Acuicola

ASUNTO : **VALORIZACIÓN DE OBRA N°20**
Obra : "Mejoramiento de los Servicios del Desembarcadero Pesquero Artesanal en la localidad de Yacila, distrito de Paita provincia de Paita, Region de Piura"
Ubicación : Yacila - Paita - Piura
Proceso : Adjudicación Simplificada N°002-2017-FONDEPES
Contrato : 11-2017-FONDEPES/OGA
Contratista : PSV CONSTRUCTORES S.A.

REFERENCIA : CSL.170803.ED.298.18

FECHA : Lima,



Tengo el agrado de dirigirme a usted, en atención al documento de la referencia, mediante el cual la supervisión de obra CESEL INGENIEROS S.A. hace llegar la Valorización N°20 de la obra indicada en el asunto, correspondiente a los trabajos efectuados al 31 de Diciembre de 2018, la misma que ha sido elaborada conjuntamente con el Contratista PSV CONSTRUCTORES S.A. Luego de efectuar la revisión de los cálculos, los mismos que fueron elaborados por el supervisor de obra y el contratista se obtuvo como resultado lo siguiente:

A. VALORIZACION N°20 CONTRACTUAL	S/.	170,277.30
Estructuras en Tierra		53,531.92
Arquitectura		20,715.17
Ins. Sanitarias		1,836.52
Ins. Electricas		-40,924.97
Obras de Mar		135,118.66
Equipamiento Mobiliario		-
B. GASTOS GENERALES Y UTILIDADES	S/.	28,947.14
Gastos Generales	11%	18,730.50
Utilidades	6%	10,216.64
C. AMORTIZACIONES	S/.	79,689.78
Adelanto Directo		19,922.44
Adelanto Materiales N°01		29,883.67
Adelanto Materiales N°02		29,883.67
D. REAJUSTES	S/.	0.00
Total de reajustes (*)		-
E. SUB TOTAL VALORIZACION N°20	S/.	119,534.66
Total Valorizado (A+B-C+D)		
I.G.V. (18%)		21,516.24
F. TOTAL A FACTURAR VALORIZACION N°20	S/.	141,050.90

Son: Ciento Cuarenta y Un Mil Cincuenta con 90/100 Soles



[Handwritten mark]

"Decenio de la Igualdad de Oportunidades para mujeres y hombres"
"Año del Diálogo y la Reconciliación Nacional"

ANALISIS

A continuación, se adjunta un cuadro donde se incluyen los datos mas representativos de la obra y las fechas en que se entrego la documentacion, demostrando el cumplimiento de los TDR:

ITEM DESCRIPCION

1	Nombre de la Obra	"Mejoramiento de los Servicios del Desembarcadero Pesquero Artesanal en la localidad de Yacila, distrito de Paita provincia de Paita, Region de Piura"	
2	Codigo Snip	:278428	
3	Contrato de Obra	:11-2017-FONDEPES/OGA	
4	Presupuesto Contratado	:S/10,121,651.85	
5	Sistema	:P. UNITARIOS	
6	Contratista	:PSV CONSTRUCTORES S.A.	
7	Residente de Obra	:Ing. Manuel Millonez	
8	Supervision	:CESEL INGENIEROS S.A.	
9	Supervisor de Obra	:Ing. Eduardo Cabrejos de la Cruz	
10	Plazo Contractual	:240.00	
11	Fecha de Entrega de Terreno	:26 de Abril de 2017	
12	Inicio del Plazo Contractual	:27 de Abril de 2017	
13	Ampliación de Plazo N°01	:Denegado	
14	Ampliación de Plazo N°02	:93 dias calendario	
15	Ampliación de Plazo N°03	:69 dias calendario	
16	Ampliación de Plazo N°04	:60 dias calendario	
17	Ampliación de Plazo N°05	:Denegado	
18	Ampliación de Plazo N°06	:30 dias calendario	
19	Ampliación de Plazo N°07	:Denegado	
20	Ampliación de Plazo N°08	:56 dias calendario	
21	Ampliación de Plazo N°09	:17 dias calendario	
22	Ampliación de Plazo N°10	:60 dias calendario	
23	Fin de Plazo Programado	:11 de Enero de 2019	
24	Adicional N°01 y su Deductivo Vinculado N°01	S/ 684,886.67	Resolución Jefatural N°088-2017-FONDEPES/J del 27.11.17
25	Adicional N°02	S/ 241,644.97	Resolución Jefatural N°030-2018-FONDEPES/J del 19.03.18
26	Adicional N°03 y su Deductivo Vinculado N°02	S/ 86,928.13	Resolución Jefatural N°096-2018-FONDEPES/J del 22.08.18
27	Adicional N°04	S/ 45,785.24	Resolución Jefatural N°107-2018-FONDEPES/J del 10.09.18
28	Adicional N°05 y su Deductivo Vinculado N°03	S/ 119,165.26	Resolución Jefatural N°146-2018-FONDEPES/J del 20.11.2018
29	Adicional N°06 y su Deductivo Vinculado N°04	S/ 40,447.30	Resolución Jefatural N°145-2018-FONDEPES/J del 20.11.18
30	Fecha de entrega de Valorización N°20 por Contratista	:21 de Diciembre de 2018	
31	Fecha de entrega de Informe Mensual N°20 por Contratista	:21 de Diciembre de 2018	
32	Fecha de entrega de Valorización N°20 por	:26 de Diciembre de 2018	
33	Porcentaje de Avance de Obra	:76.05%	



"Decenio de la Igualdad de Oportunidades para mujeres y hombres"
"Año del Diálogo y la Reconciliación Nacional"

El suscrito, al haberse comprobado que el contratista ha cumplido con entregar lo indicado en los terminos de referencia y en los plazos previstos, considera procedente el pago de la Valorización N°20 por tal razón se recomienda continuar con el respectivo trámite de pago, aclarando que en lo que respecta a deducciones por cualquier concepto y otras penalidades se efecturán en la liquidación de obra

Es todo lo que cumpla en informar a usted,

Atentamente,



Arq. Rogelio Guzman Ballon
CAP N°9641

El coordinador del Área de Obras, Equipamiento y Mantenimiento que suscribe, hace suyo en todas sus partes el presente documento.

FONDEPES

Ing. Paul A. Mora Guillen
COORDINADOR DE OBRAS EQUIPAMIENTO



"Decenio de la Igualdad de Oportunidades para Mujeres y Hombres"
"Año del Diálogo y la Reconciliación Nacional"



04821839

Usuario: usuario_digenipaa3
Fecha: 27/12/2018
Hora: 12:07



CARGO 00347-2018-FONDEPES/MML

A: DIRECCION GENERAL INVERSION PESQUERA ARTESANAL Y ACUICOLA

Asunto: CSL-170803-ED-298-2018
REMITE INFORME DE SUPERVISION DE LA VALORIZACIÓN N° 20 - DICIEMBRE 2018 DE LA CONTRATISTA PSV
REF: DPA YACILA

Referencia:

Fecha: 27/12/2018

Observación: SE DERIVA PARA TRAMITE CORRESPONDIENTE S/ 141,050.90 DPA YACILA, VALORIZACIÓN 20 - DICIEMBRE 2018, CON CERTIFICACIÓN 2765, 2686

Atentamente,

MORGAN LEÓN MAGALI

FONDEPES
DIRECCION GENERAL DE INVERSION PESQUERA
ARTESANAL ACUICOLA

27 DIC. 2018

RECIBIDO

Registo: 2810481 Hora: 12:07



"Decenio de la Igualdad de Oportunidades para Mujeres y Hombres"
"Año del Diálogo y la Reconciliación Nacional"



04821719

Usuario: usuario_obras56

Fecha: 27/12/2018

Hora: 10:29



CARGO 03617-2018-FONDEPES/AOEM

A: MORGAN LEON MAGALI

Asunto: CSL-170803-ED-298-2018
REMITE INFORME DE SUPERVISION DE LA VALORIZACIÓN N° 20 - DICIEMBRE 2018 DE LA CONTRATISTA PSV REF: DPA YACILA

Referencia: INFORME 00026-2018-FONDEPES/RGB

Fecha: 27/12/2018

Observación: SE ADJUNTA PROYECTO DE MEMO A OGA

Atentamente,



AREA DE OBRAS, EQUIPAMIENTO Y MANTENIMIENTO

CESEL INGENIEROS

CERTIFICADO EN: ISO 9001, ISO 14001, OHSAS 18001

Lima, 21 de diciembre del 2018

CSL.170803.ED.298.18

Señores:

FONDO NACIONAL DE DESARROLLO PESQUERO - FONDEPES

Av. Petit Thouars N° 115 - Cercado de Lima

Lima.-

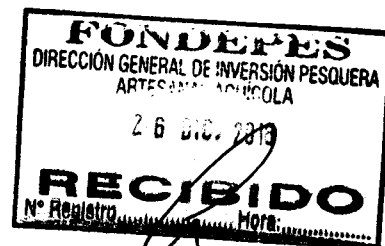

Atención : **Ing. Luis Alberto Barbleri Quino**

Director General de Inversión Pesquera Artesanal y Acuicola

Asunto : **Informe de Supervisión de la Valorización N°20 – DICIEMBRE 2018 de la Contratista PSV**

Referencia : **Contrato N° 16-2017- FONDEPES/OGA Supervisión de la Ejecución de la Obra: "Mejoramiento de los Servicios del Desembarcadero Pesquero Artesanal de la localidad de Yacila, provincia de Paíta, Región Piura"**

a) Carta N°205-2018-PSV-YACILA

De mi consideración:

Es grato dirigimos a usted, para saludarlo y conforme a nuestras obligaciones contractuales relacionado al proyecto de la referencia, les alcanzamos la Valorización N° 20 – Informe, correspondiente al mes de Diciembre 2018- Aprobada, en original y dos (2) copia.

Documentos que se remite para conocimiento y su respectiva aprobación.

Agradeciendo la atención a la presente, nos despedimos

Ing. Eduardo Cabrejos De La Cruz
Supervisor DPA Yacila - FONDEPES
CESEL S.A.

Ing. Eduardo Cabrejos De la Cruz
Jefe de Supervisión
CESEL SA

CC. Ing. Badur Human

FONDO NACIONAL DE DESARROLLO
PESQUERO

2809829	
N° DOC:	00010819-2018
CLAVE:	5613
USUARIO:	dgalindo
FECHA Y HORA:	26/12/2018 16:04:45
TELEFONO:	2097700
www.fondepes.gob.pe	

Av. José Gálvez Barrenechea 646
San Isidro - Lima 27 - Perú
Telf: (51-1) 705-5000
Fax: (51-1) 705-5050
cesel@cesel.com.pe
www.cesel.com.pe

1

2

3

4

5

6

7



PERU

Ministerio de la Producción



FONDEPES

Fondo Nacional de Desarrollo Pesquero

Fecha: 26/12/18

MEMORÁNDUM INTERNO N° 5103 -201 -FONDEPES / DIGENIPAA / AOEM

Asunto

Memorandum Interno 6786 - 2018 DIGENIPAA

Referencia

Registro:

Destino	Indicación	Destino	Indicación
Observaciones: <u>Por Rogelio Guzmán</u>			

[Handwritten signature]
26/12/18

Atentamente:



Indicaciones:

- 0.1. Autorizado/Aprobado
- 0.2. Calificar/Evaluar
- 0.3. Informe
- 0.4. Proyectar resolución
- 0.5. Atención/Tramitación
- 0.6. Conocimiento y fines
- 0.7. Notificar al interesado
- 0.8. Reformular
- 0.9. Ayuda memoria
- 10. Coordinar
- 11. Opinión/Recomendación
- 12. Consolidar
- 13. Aclarar redacción
- 14. Implementar/Ejecutar
- 15. Preparar respuesta
- 16. Visación
- 17. Agregar a sus antecedentes
- 18. Archivo
- 19. Ampliar
- 20. Seguimiento

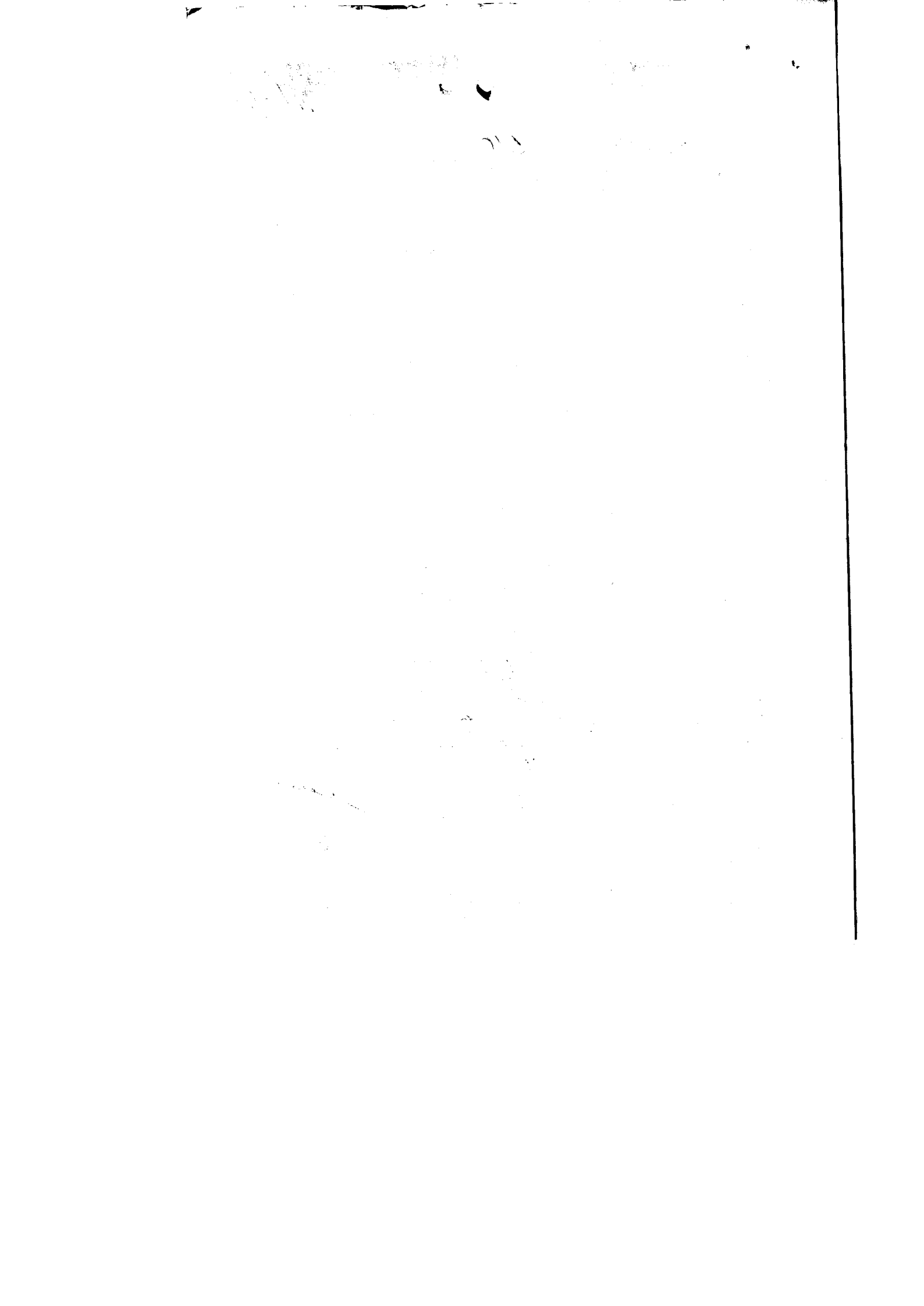



Fecha: 26/12/18

MEMORANDUM INTERNO N° 6786 - 201 - FONDEPES/ DIGENIPAA

Asunto : CSL.170803.EP.298.

Referencia : _____ Registro : 10819

Destino	Indicacion	Destino	Indicación
JEFATURA		DIGECADETA	
SG		OGA	
OCI		OGAJ	
DIGEPROFIN		OGPP	
DIGECADEPA		OTROS	<u>Asen.</u>

Observaciones:

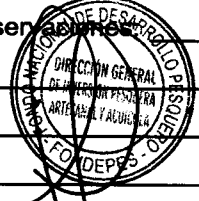

FONDEPES
AREA DE OBRAS EQUIPAMIENTO Y MANTENIMIENTO
26 DIC. 2018
RECIBIDO
Reg. N° 10819

Atentamente

Indicaciones:

- | | | | |
|--------------------------------|--------------------------|-----------------------------|-----------------|
| 01. Autorizado/Aprobado | 02. Calificar/Evaluar | 03. Informe | 04. Proyectar |
| 05. Atención/Tramitación | 06. Conocimiento y fines | 07. Notificar al interesado | 08. Reformular |
| 09. Ayuda memoria | 10. Coordinar | 11. Opinión/Recomendación | 12. Consollar |
| 13. Aclarar redacción | 14. Implementar/Ejecutar | 15. Preparar respuesta | 16. Visación |
| 17. Agregar a sus antecedentes | 18. Archivo | 19. Ampliar | 20. Seguimiento |



8/10/47

... ..
... ..
... ..

11301

11301

11301



	INFORME DE SUPERVISION DE LA VALORIZACIÓN N° 20 + DICIEMBRE 2018- PSV CONSTRUCTORES S.A. CSL-170803-IVO-020-PSV	Código del proyecto: 170803
		Revisión: 0
		Páginas: 14
		Especialidad: Supervisión de Obras

Proyecto: "MEJORAMIENTO DE LOS SERVICIOS DEL DESEMBARCADERO PESQUERO ARTESANAL DE LA LOCALIDAD DE YACILA, PROVINCIA DE PAITA, REGIÓN PIURA"

Título: INFORME DE SUPERVISION DE LA VALORIZACION N° 20 CORRESPONDIENTE AL MES DE DICIEMBRE 2018- PSV CONSTRUCTORES S.A.

CONTROL DE REVISIONES

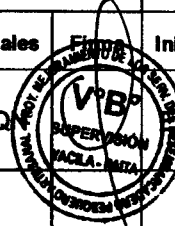
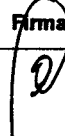
Rev.	Fecha	Elaborado		Revisado		Verificado		Descripción del Cambio
		Iniciales	Firma	Iniciales	Firma	Iniciales	Firma	
0	21/12/2018	FIC		MQ		EDC		Emitida para revisión

Ing. Eduardo Cabrejos De La Cruz
Supervisor DPA Yacila - FONDEPES
CESEL S.A.

THE NATIONAL BUREAU OF INVESTIGATION
UNITED STATES DEPARTMENT OF JUSTICE
WASHINGTON, D. C. 20535

RECEIVED
FEB 10 1964

MEMORANDUM FOR THE DIRECTOR
SUBJECT: [Illegible]

1

TO: [Illegible]



2

INDICE

1.- Descripción del proyecto.....	3
2.- Descripción de la obra	4
3.-Datos generales de obra.....	9
4.- Valorización N° 20.....	11
5.- Estatus de valorizaciones.....	12
6.- Panel Fotográfico.....	13
7.- Conclusiones.....	15
8.- Recomendación.....	15

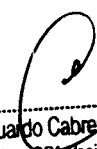
Ing. Eduardo Cabrejos De La Cruz
Supervisor DPA Yacila - FONDEPES
CESEL S.A.



0110

0110

The University of Chicago Press
1215 East 57th Street
Chicago, Illinois 60637
Tel: (773) 707-3000
Fax: (773) 707-0838
www.uchicago.edu



INFORME DE SUPERVISION DE LA VALORIZACION N° 20 -DICIEMBRE 2018 DE LA CONTRATISTA PSV

1. DESCRIPCION DEL PROYECTO

INTRODUCCIÓN

El Desembarcadero Artesanal Pesquero de Yacila se encuentra en el Centro poblado de Yacila ubicado en la Provincia de Paita, a la altura del kilómetro 950 de la carretera panamericana norte, a 74 kilómetros al W de la ciudad de Piura y a 17 kilómetros al SW de Paita, en la Av. Nazario Querevalú S/N. Cuenta con un muelle espigón, con un cabezo de 49 metros de largo y 8 Metros de ancho, con sistema de defensa de enllantado con cadena, un puente de acceso de 69 metros de largo y 4 metros de ancho, una plataforma baja de 10 metros de largo y 4 metros de ancho, con sistema de defensa de enllantado con cadena, con una plataforma baja. Cuenta también con un patio de maniobras de aproximadamente 2,268 m² con loza de concreto. El cerco perimétrico es de tipo UNI. La zona de manipuleo es de material noble, cerrada, cuenta con 6 puertas metálicas enrollables, tres puertas contra placadas, cobertura planchas fibrocemento, cuenta con 8 pozas de lavado de acero inoxidable, tres mesas de acero inoxidable, tiene canaletas cubiertas de rejillas metálicas. Se utilizan carritos para la recepción y transporte de los recursos del muelle a la zona de manipuleo y al vehículo. Tiene un ambiente para labores administrativas. Se tiene un área de seco salado, inoperativa de aprox. 240 m² que tiene dos mesas de concreto armado.

Cuenta con batería de servicios higiénicos. Tiene un tanque elevado para el almacenamiento de agua, el abastecimiento de agua es por medio de cisternas. No se cuenta con servicio de desagüe público, se cuenta con silos para tratar los efluentes domésticos y los efluentes de lavado de pescado y de la infraestructura se derivan a un sistema de sedimentación, donde son tratadas, para luego verterse al medio marino mediante un emisor submarino.

La energía eléctrica es de la red pública, mediante conexión trifásica, todos los ambientes del desembarcadero cuentan con energía eléctrica. Se cuenta con 6 postes de alumbrado con reflectores dobles.

Se cuenta con equipamiento en mal estado cámara de frío de 10 ton, equipo de productor de hielo, un triturador de hielo, un tanque hidroneumático, dos grupos electrógenos, unamotobambade 3 pulgadas, carritos de fierro, una bomba hidrostal, una bomba electrobomba centrífuga Hidrostal para agua dulce.

Los servicios que presta el DPA son servicios de atraque y uso de muelle a las embarcaciones pesqueras que descargan recursos hidrobiológicos, así como la provisión de hielo y combustible, servicio a comerciantes para el manipuleo y lavado del recurso, servicio de estacionamiento de vehículos isométricos, alquiler de carritos, almacenamiento de cajas plásticas

Ing. Eduardo Cabrejos De La Cruz
Supervisor DPA Yacila - FONDEPES
CESEL S.A.

INFORME DE VALORIZACIÓN N°20 - PSV CONSTRUCTORES S.A.

CESEL S.A.

Diciembre 2018



UNIVERSITY OF CHICAGO LIBRARY
540 EAST 57TH STREET, CHICAGO, ILL. 60637

UNIVERSITY OF CHICAGO LIBRARY

UNIVERSITY OF CHICAGO LIBRARY

The University of Chicago Library is pleased to announce the acquisition of a new collection of books on the history of the United States. This collection, consisting of approximately 50 volumes, covers the period from the early colonial years to the present. The books are arranged chronologically and cover a wide range of topics, including political, social, and economic history. The collection is available for loan to faculty and students of the University of Chicago. For more information, please contact the University of Chicago Library at (773) 936-3000.

The University of Chicago Library is pleased to announce the acquisition of a new collection of books on the history of the United States. This collection, consisting of approximately 50 volumes, covers the period from the early colonial years to the present. The books are arranged chronologically and cover a wide range of topics, including political, social, and economic history. The collection is available for loan to faculty and students of the University of Chicago. For more information, please contact the University of Chicago Library at (773) 936-3000.

The University of Chicago Library is pleased to announce the acquisition of a new collection of books on the history of the United States. This collection, consisting of approximately 50 volumes, covers the period from the early colonial years to the present. The books are arranged chronologically and cover a wide range of topics, including political, social, and economic history. The collection is available for loan to faculty and students of the University of Chicago. For more information, please contact the University of Chicago Library at (773) 936-3000.

The University of Chicago Library is pleased to announce the acquisition of a new collection of books on the history of the United States. This collection, consisting of approximately 50 volumes, covers the period from the early colonial years to the present. The books are arranged chronologically and cover a wide range of topics, including political, social, and economic history. The collection is available for loan to faculty and students of the University of Chicago. For more information, please contact the University of Chicago Library at (773) 936-3000.

The University of Chicago Library is pleased to announce the acquisition of a new collection of books on the history of the United States. This collection, consisting of approximately 50 volumes, covers the period from the early colonial years to the present. The books are arranged chronologically and cover a wide range of topics, including political, social, and economic history. The collection is available for loan to faculty and students of the University of Chicago. For more information, please contact the University of Chicago Library at (773) 936-3000.



2. DESCRIPCION DE LA OBRA

El proyecto MEJORAMIENTO DE LOS SERVICIOS DEL DESEMBARCADERO PESQUERO ARTESANAL EN LA LOCALIDAD DE YACILA, DISTRITO DE PAITA, PROVINCIA DE PAITA, REGIÓN PIURA, diseñado para desembarcar y procesar en condiciones adecuadas los productos hidrobiológicos de la pesca artesanal, de acuerdo a la normatividad sanitaria vigente sin generar impactos negativos al medio ambiente.

Las metas físicas se detallan a continuación:

ARQUITECTURA Y ESTRUCTURAS EN TIERRA

Las metas físicas de arquitectura y estructuras en tierra tienen como fin común la construcción de:

- a) La concepción del diseño de los nuevos embarcaderos está orientada al ordenamiento de las instalaciones en función al análisis de los procesos de desembarque y Manipuleo y Procesamiento Artesanal y/o Semi -Artesanal de recursos hidrobiológicos. Los desembarcaderos deben estar conformados por un muelle destinado al embarque y otro muelle reservado exclusivamente para el desembarque de recursos marinos, así mismo las sañas de procesamiento primario deben estar separadas unas de otras y comunicarse directamente con la zona de desembarque.
- b) La zona administrativa esta conceptualizada para facilitar la vigilancia y control por parte del administrador del desembarcadero y de los supervisores o representantes del ITP y/o IMARPE, en ese sentido el proceso de manipuleo y procesamiento de pescado debe poder observarse desde las instalaciones y oficinas administrativas con vista y acceso directo a las salas de procesamiento.
- c) A fin de ordenar y facilitar la carga de productos hidrobiológicos hacia los vehículos isotérmicos comercializadores, cada sala de procesamiento debe dar directamente a la plataforma para la carga de pescado y mariscos hacia los camiones isotérmicos.
- d) Otro aspecto que se debe tomar en cuenta es la instalación de un Emisor para la evacuación de aguas servidas provenientes de los procesos que se llevan a cabo en el desembarcadero pesquero artesanal.
- e) Específicamente la capacidad de desembarque de productos hidrobiológicos estimada para un periodo de 30 años para DPA de Yacila, está dada por 5,760 TN/año o 24 TN/día, en relación a la temporada baja.

OBRAS PORTUARIAS

La Longitud actual del cabezo es de 52 metros, siendo un espacio muy reducido para el acoderamiento de las naves, de acuerdo a la Factibilidad del estudio se ha considerado la ampliación de 22.15 metros, para atender la demanda efectiva.

Las características de cada uno de los componentes del muelle espigón de este desembarcadero pesquero son como se presenta a continuación:

PUENTE DE ACCESO DEL MUELLE:

El muelle está formado por un puente de acceso con una plataforma en pendiente que une la zona de labores previas (zona de lavado), con el inicio del cabezo ó plataforma de desembarque, presenta los siguientes componentes.

12

... ..

SECTION 10

... ..

SECTION 11

SECTION 11.1

... ..

... ..

... ..

... ..

... ..

... ..

SECTION 12

... ..

... ..

... ..

... ..

... ..



Tablero del puente.- Conformado por una losa de concreto armado, apoyada sobre vigas transversales, con una longitud total de 64.50 m y un ancho de 4.00 m, el cual presenta procesos de corrosión y desgaste en toda la superficie.

Vigas.- Existen 02 vigas longitudinales y 14 vigas transversales. Las vigas longitudinales coincidentes con el alineamiento de los pilotes, estas se apoyan directamente en las vigas transversales, de las cuales las vigas 2, 3, 4, 7, 8, 11 y 13 se encuentran en un proceso de corrosión muy avanzado, donde se puede apreciar la presencia del acero de refuerzo y desgaste del concreto.

Pilotes.- El puente de acceso en pendiente cuenta con una estructura de concreto armado conformada por pilotes verticales de sección cuadrada, hincados en fondo marino, los cuales se mantienen con su sección original de 0.30x0.30m, se evidencia un buen estado de conservación.

Barandas de protección.- El puente de acceso lateralmente y a todo su largo tiene barandas de protección conformado por sardineles de 0.20m de altura de concreto en toda su longitud, con pasamanos metálico con recubrimiento plástico a una altura de 0.85m sobre el piso terminado de la rampa de acceso, la cual se encuentran en regular estado.

PLATAFORMA BAJA:

Está ubicada longitudinalmente y en sentido posterior al cabezo de muelle, con una longitud de 7.30m y un ancho de 4.30m, el tablero presenta desgaste en toda su área tanto inferior como superior, existen vigas longitudinales y transversales en regular estado, la escalera de la plataforma baja presenta deterioro en los pasos y contrapasos; la estructura de defensa se encuentra en mal estado.

CABEZO DE MUELLE:

Según los siguientes componentes:

Tablero o losa de cubierta.- Conformado por losas de concreto armado, unas prefabricadas y otras vaciadas in situ, los que están apoyadas sobre las vigas transversales; la longitud total del cabezo es de 52.00 m y un ancho de 8.00 m.

Los deterioros que presentan superficialmente las losas corresponden a fisuras de la capa de recubrimiento en las juntas de dilatación o contracción. Estas fisuras se encuentran en el área de las losas, son fisuras o grietas de una profundidad máxima de 1 cm y de longitudes de 20 cm y no alcanzan a los refuerzos. En general los daños en el tablero no son de consideración no comprometiendo la estructura.

Además se observa la presencia de fisuras y grietas en la cara inferior de la losa de la plataforma, sin desprendimiento del recubrimiento de concreto que lo mantiene en proceso de corrosión y aparentemente en buenas condiciones.

En un lado de la losa de concreto, viga longitudinal (defensa tipo mandil) se encuentran colgadas con cadenas de 4 llantas, a los contornos se notan los pernos rotos que soportaban las cadenas. En la parte delantera de la plataforma están con llantas y en el otro lado (derecho) se visualizan 30 puntos de pernos rotos donde colgaban las cadenas para soportar las llantas.

Ing. Eduardo Cabrejos De La Cruz
Supervisor DPA Yacila - FONDEPES



...the ... of ...

...the ... of ...

...the ... of ...

...the ... of ...

...the ... of ...

...the ... of ...

...the ... of ...

...the ... of ...

...the ... of ...

...the ... of ...

...the ... of ...

...the ... of ...



"MEJORAMIENTO DE LOS SERVICIOS DE DESEMBARCADERO PESQUERO ARTESANAL EN LA LOCALIDAD DE YACILA, DISTRITO DE PAITA, PROVINCIA DE PIURA, DEPARTAMENTO DE PIURA"

006

Por otro lado, la capacidad del muelle en temporadas altas se torna reducida para el volumen de descarga y número de embarcaciones que operan en la zona, por lo que las demoras en las operaciones de desembarque de recursos pesqueros, incrementa los procesos de degradación de los productos capturados al no permitir una rápida descarga afectando la calidad de los mismos, por tal motivo se requiere la ampliación del cabezo del muelle.

Asimismo al considerar una ampliación del cabezo del muelle, se deberá considerar la demolición de la formación rocosa ubicada longitudinalmente en un área de aproximadamente 10 m², y 2.00 m de profundidad.

El cabezo de muelle carece de canaletas para la evacuación de los efluentes, y las pendientes del tablero son mínimas por lo que generalmente las aguas se empozan y causa el deterioro de la plataforma.

Las Bitas se encuentran distribuidas uniformemente en los dos bordes longitudinales del tablero, contruidos de fierro tubular de Ø 6"x15", las bitas están fijadas al tablero con cuatro pernos pasantes.

Pilotes.- El Muelle cuenta con 66 pilotes de concreto armado verticales de sección cuadrada de 0.30x0.30m, hincados en fondo marino, se puede apreciar el buen estado de los pilotes por encima del nivel del mar.

Vigas.- El 80% de las vigas existentes se encuentran dañadas por la corrosión, se evidencia desprendimiento del concreto hasta la malla de acero del elemento estructural.

INSTALACIONES ELECTRICAS

El presente Expediente Técnico comprende el diseño de las redes e instalaciones eléctricas interiores y exteriores para el local del D.P.A. Yacila, con el fin de suministrar energía eléctrica en baja tensión al desembarcadero:

- Tablero General, con interruptores termo magnéticos.
- Sub Alimentadores desde el Tablero General hasta sub-tableros Normales y de Emergencia.
- Alimentador de fuerza para equipos especiales.
- Pozo de tierra conectado al Tablero General con una resistencia mínima de 12 ohmios.
- Sub tableros eléctricos proyectados de distribución.
- Circuitos de distribución y/o circuitos derivados para alumbrado, tomacorrientes, cargas especiales y otros usos desde los tableros, en forma radial a cada uno de los puntos indicados en los planos.

El contratista de la obra para completar la parte eléctrica, deberá ejecutar los trabajos que se encuentran enumerados a continuación, para lo cual proporcionará todos los materiales de acuerdo a las especificaciones técnicas así como la mano de obra profesional, técnica y común, para la realización de los siguientes trabajos, comprendidos en el presente proyecto:

- Alimentadores eléctricos incluyendo tuberías y cajas de pase.
- Tableros eléctricos Principales y Secundarios – Sistemas Normal y de emergencia
- Circuitos de alumbrado interior,

INFORME DE VALORIZACIÓN N°20 - PSV CONSTRUCTORES S.A.

Ing. Eduardo Cabrejos De La Cruz
Supervisor DPA Yacila - FONDEPES

CESEL S.A.

Diciembre 2018



SECRET

1. The purpose of this document is to provide information regarding the activities of the [redacted] in the [redacted] area.

2. The [redacted] has been identified as a [redacted] and is currently active in the [redacted] area.

3. The [redacted] is believed to be involved in [redacted] activities and is currently operating in the [redacted] area.

4. The [redacted] is believed to be involved in [redacted] activities and is currently operating in the [redacted] area.

5. The [redacted] is believed to be involved in [redacted] activities and is currently operating in the [redacted] area.

6. The [redacted] is believed to be involved in [redacted] activities and is currently operating in the [redacted] area.

SECRET

7. The [redacted] is believed to be involved in [redacted] activities and is currently operating in the [redacted] area.

8. The [redacted] is believed to be involved in [redacted] activities and is currently operating in the [redacted] area.

9. The [redacted] is believed to be involved in [redacted] activities and is currently operating in the [redacted] area.

10. The [redacted] is believed to be involved in [redacted] activities and is currently operating in the [redacted] area.

11. The [redacted] is believed to be involved in [redacted] activities and is currently operating in the [redacted] area.

12. The [redacted] is believed to be involved in [redacted] activities and is currently operating in the [redacted] area.

13. The [redacted] is believed to be involved in [redacted] activities and is currently operating in the [redacted] area.

14. The [redacted] is believed to be involved in [redacted] activities and is currently operating in the [redacted] area.

SECRET

SECRET



- Circuitos de alumbrado exterior,
- Suministro e instalación de artefactos de alumbrado, efectuando pruebas y dejando en perfecto estado de funcionamiento.
- Circuitos de tomacorrientes.
- Abastecimiento de energía eléctrica a cargas especiales, particularmente equipos de bombeo.

Parámetros para Instalaciones Eléctricas considerados

Caída máxima de tensión permisible desde el Tablero General hasta los tableros de distribución será 2.5% de la tensión nominal, y de este hasta el punto de salida de utilización más alejado 1.5 % (CNE-Utilización 2006).

- Factor de potencia : 0.8
- Factor de simultaneidad : Variable.
- Tensión de servicio : 220V
- Frecuencia : 60Hz.

Pruebas

Antes de la colocación de los artefactos o porta lámparas se realizaran pruebas de aislamiento a tierra y de aislamiento entre los conductores, debiéndose efectuar la prueba, tanto de cada circuito, como de cada alimentador

INSTALACIONES SANITARIAS

Suministro de Agua.

Tipo de suministro de Agua Potable y de Mar.

A. Sistema de Abastecimiento de Agua Potable

El abastecimiento de agua potable al DPA Yacila será indirectamente, mediante el almacenamiento de agua en tanque cisterna y elevados, la cual es abastecida por la Empresa "EPS GRAU S.A."

Según el cálculo de la dotación de agua potable para operaciones en el desembarcadero se ha previsto un volumen de dotación diaria de 23.31 m³ por día, de los cuales serán almacenados en una cisterna de 18.00 m³ para agua potable.

CISTERNAS Y TANQUES ELEVADOS DE AGUA POTABLE Y AGUA SALADA

El sistema de almacenamiento de agua como cisternas contará con una capacidad útil de 17.00 m³, para la cisterna de agua potable; y 18.0 m³ para las cisterna de agua de mar (Salada), Asimismo el almacenamiento de los tanques elevados tienen una capacidad Útil de 8.0 m³, para el Tanque Elevado de agua potable; y 8.00 m³ para el Tanque Elevado de agua de mar (Salada).

Ing. Eduardo Cabrejos De La Cruz
Supervisor DPA Yacila - FONDEPES



1. The purpose of this document is to provide information regarding the activities of the organization in the area of international relations.

2. The organization has been active in the area of international relations since its inception in 1950.

3. The organization has been active in the area of international relations since its inception in 1950.

4. The organization has been active in the area of international relations since its inception in 1950.

5. The organization has been active in the area of international relations since its inception in 1950.

6. The organization has been active in the area of international relations since its inception in 1950.

7. The organization has been active in the area of international relations since its inception in 1950.

8. The organization has been active in the area of international relations since its inception in 1950.

9. The organization has been active in the area of international relations since its inception in 1950.

10. The organization has been active in the area of international relations since its inception in 1950.

11. The organization has been active in the area of international relations since its inception in 1950.

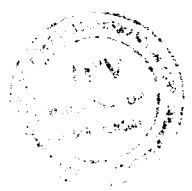

"MEJORAMIENTO DE LOS SERVICIOS DE DESEMBARCADERO PESQUERO ARTESANAL EN LA LOCALIDAD DE YACILA, DISTRITO DE PAITA, PROVINCIA DE PIURA, DEPARTAMENTO DE PIURA"

008

La cisterna de agua potable para el consumo del personal, servicios, producción de hielo, entre otros, está determinado de acuerdo al Cuadro N°1 (Dotación de agua potable) y la cisterna de salada para el área de zonas de tareas previas y despacho de productos Hidrobiológicos, está determinado de acuerdo al Cuadro N°2 (Dotación de agua salada).

Tanto las Cisternas y Tanques Elevados de almacenamiento de agua dulce y agua de mar para el DPA de Yacila, se realizarán en reservorios construidos de concreto reforzado o armado, con revestimiento o mortero, que contendrá aditivos impermeabilizantes de tipo SIKA INPERMURO o similar, el cual deberá poseer las siguientes características:

- Película transparente que evita el paso de la humedad en los muros y paredes interiores y exteriores.
- Evita la formación de salitre, hongo y musgo.
- Facilidad, limpieza y rapidez en su aplicación directa con brocha o rodillo.
- Transparente después de secado.
- Mejora la apariencia de los muros y paredes.

Además el interior de los reservorios de agua dulce y agua de mar, contarán con capas de pintura esmalte epóxica de uso alimentario denominada AMERCOAT O AMERLOCK 400.

Cámara de bombeo y línea de impulsión

Al nivel de la cisterna se instalará una cámara para los equipos de bombeo; el cual contará con dos (2) unidades, de potencia 2.0 HP para una Altura Dinámica Total (ADT) de 12.00 m. y un caudal de bombeo de 3.34 l/s. Los equipos de bombeo trabajarán de forma alternada.

Red de distribución

La red de distribución está conformada por tuberías de 1 ½", 1", ¾" y ½".

Además se implementarán válvulas Check y de corte, los cuales permiten controlar el flujo de agua al interior del sistema de distribución de agua, con el objetivo de evitar el reflujos y el sifonaje.

B. Sistema de abastecimiento de agua salada

Se proyecta la instalación de una red de distribución de agua salada en el DPA Yacila, con puntos de salida en las áreas de tareas previas y despacho de productos hidrobiológicos, patio de maniobras y zona de desembarque de productos hidrobiológicos.

Alimentador principal

Se construirá una caseta de bombeo de material noble de 3.00x2.90m. h=2.00m, ubicada en el inicio de la plataforma del muelle, desde donde se bombeará el agua de mar, a través de una tubería sumergida de F°G° ø=3" sumergida a 3.0 m. bajo el nivel de mar y tomada a 15.0 m mar adentro, el cual contará con una canastilla y una válvula check de ø=3 de acero inoxidable, con el objetivo de garantizar la calidad del agua de mar de la zona de captación, la cual llegará hacia el tanque elevado bipolar ubicado en el patio de maniobras.

Se trabajará con 02 electrobombas que funcionaran alternadamente de las siguientes características:

Ing. Eduardo Cabrejos De La Cruz
Supervisor DPA Yacila - FONDEPES

CESEL S.A.

INFORME DE VALORIZACIÓN N°20 - PSV CONSTRUCTORES S.A.

Diciembre 2018



Faint, illegible text, possibly bleed-through from the reverse side of the page.



"MEJORAMIENTO DE LOS SERVICIOS DE DESEMBARCADERO PESQUERO ARTESANAL EN LA LOCALIDAD DE YACILA, DISTRITO DE PAITA, PROVINCIA DE PIURA, DEPARTAMENTO DE PIURA"

009

Q = 3.85 l/s

HDT = 17.50 m

Potencia = 2.0 HP

La tubería de impulsión hacia el tanque elevado será de PVC C-10 D=3".

Además se realizarán e implementarán procedimientos para la operatividad de dicho sistema, los cuales serán validados con los respectivos análisis de agua.

EQUIPAMIENTO

Contempla, el suministro de un productor de hielo en bloques de 10 TM/día, 01 cámara de conservación de hielo en bloques de 10 TM -12°C, 01 Cámara Frigorífica de 5 TM a 0°C para conservar productos refrigerados y 01 equipo para enfriamiento de agua, así como equipos y accesorios para tareas previas transporte y estiba, personal operativo, mobiliario para administración y comedor.

3. DATOS GENERALES DE LA OBRA:

Entidad	: FONDEPES
Domicilio	: Av. Petit Thouars 110-115, Distrito de Lima
Nombre de la obra	: "MEJORAMIENTO DE LOS SERVICIOS DEL DESEMBARCADERO PESQUERO ARTESANAL DE LA LOCALIDAD DE YACILA, PROVINCIA DE PAITA, REGIÓN PIURA"
SNIP	: 278428
Contratista de Obra	: PSV CONSTRUCTORES S.A.
Supervisor de Obra	: CESEL S.A.
Ubicación	
Departamento	: Piura
Provincia	: Paíta
Distrito	: Paíta
Distancia a Paíta	: 12 km
Localidad	: Yacila
Fecha de entrega de terreno	: 26 de abril del 2017.
Plazo de Ejecución de la Obra	: 240 días calendarios
Fecha de inicio	: 27 de abril del 2017.
Fecha fin	: 22 de diciembre del 2017
Ampliación de Plazo N°2	: 93 días Calendario
Fecha de fin de obra	: 25 de Marzo del 2018.
Ampliación de Plazo N°3	: 69 días Calendario
Fecha de fin de obra	: 02 de Junio del 2018.
Ampliación de Plazo N°4	: 60 días Calendario
Fecha de fin de obra	: 01 de Agosto del 2018.
Ampliación de Plazo N°6	: 30 días Calendario
Fecha de fin de obra	: 31 de Agosto del 2018.
Ampliación de Plazo N°8	: 56 días Calendario

Ing. Eduardo Cabrejos De La Cruz
Supervisor DPA Yacila - FONDEPES
CESEL S.A.

INFORME DE VALORIZACIÓN N°20 - PSV CONSTRUCTORES S.A.

CESEL S.A.

Diciembre 2018



REPUBLICAN PARTY OF THE STATE OF TEXAS
COUNTY OF [illegible]

BEFORE ME, the undersigned authority, on this [illegible] day of [illegible], 20[illegible],

presented for my execution the foregoing instrument, together with the exhibits thereto, and declared to me that the contents thereof were true and correct.

Given under my hand and seal of office this [illegible] day of [illegible], 20[illegible].

ATTEST: [illegible]

[illegible text, likely a list of names and addresses]

NOTARY PUBLIC IN AND FOR THE STATE OF TEXAS
COMMISSION EXPIRES [illegible]



"MEJORAMIENTO DE LOS SERVICIOS DE DESEMBARCADERO PESQUERO ARTESANAL EN LA LOCALIDAD DE YACILA, DISTRITO DE PAITA, PROVINCIA DE PIURA, DEPARTAMENTO DE PIURA"

010

Fecha de fin de obra	: 26 de Octubre del 2018
Ampliación de Plazo N°9	: 17 días calendario
Fecha de fin de obra	: 12 de noviembre del 2018
Ampliación de Plazo N°10	: 60 días calendario
Fecha de fin de obra	: 11 de Enero del 2019
Financiamiento	: Recursos Ordinarios
Monto Referencial (s/IGV)	: S/. 8'577,671.06 PEN
Monto Referencial (c/IGV)	: S/. 10'121,651.85 PENN
Modalidad de Contrato	: Precios Unitarios
Coordinador de obra	: Ing. Badur Huamán

Ing. Eduardo Cabezas De La Cruz
Supervisor DPA Yacila - FONDEPES

INFORME DE VALORIZACIÓN N°20 - PSV CONSTRUCTORES S.A.

CESEL S.A.

Diciembre 2018



1. The University of Michigan Library System
2. The University of Michigan Library System
3. The University of Michigan Library System
4. The University of Michigan Library System
5. The University of Michigan Library System
6. The University of Michigan Library System
7. The University of Michigan Library System
8. The University of Michigan Library System
9. The University of Michigan Library System
10. The University of Michigan Library System

1. The University of Michigan Library System
2. The University of Michigan Library System
3. The University of Michigan Library System
4. The University of Michigan Library System
5. The University of Michigan Library System
6. The University of Michigan Library System
7. The University of Michigan Library System
8. The University of Michigan Library System
9. The University of Michigan Library System
10. The University of Michigan Library System

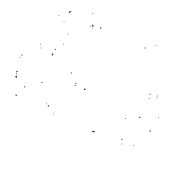

4. VALORIZACION N° 20 - DICIEMBRE 2018 DE PSV



RESUMEN GENERAL
VALORIZACION N° 20
AL 21/12/2018

PROYECTO : "MEJORAMIENTO DE LOS SERVICIOS DE DESEMBARCADERO PESQUERO ARTESANAL EN LA LOCALIDAD DE YACILA, PROVINCIA DE PAITA, DISTRITO DE PIURA".
UBICACION : YACILA - PAITA - PIURA
CLIENTE : FONDO NACIONAL DE DESARROLLO PESQUERO (FONDEPES)
CONTRATISTA : PSV CONSTRUCTORES S.A.
FECHA : 21/12/2018

I - COSTO DIRECTO CONTRACTUAL :		S/	7.231.242,76
II - VALORIZACION N° 20			
TOTAL COSTO DIRECTO - MES DE DICIEMBRE		S/	179.277,30
GASTOS GENERALES	17.0000%	S/	13.730,36
UTILIDADES	6.0000%	S/	10.216,64
PARCIAL DE VALORIZACION		S/	199.224,44
AMORTIZACIONES			
ADELANTO DIRECTO	10.0000%	S/	19.822,44
ADELANTO DE MATERIALES 01	15.0000%	S/	29.893,67
ADELANTO DE MATERIALES 02	15.0000%	S/	29.893,67
SUB TOTAL VALORIZACION		S/	119.534,08
IGV	18.0000%	S/	21.316,24
TOTAL VALORIZACION		S/	141.850,32

SOL: CIENTO CUARENTA Y UN MIL CINCUENTA CON 80168 NUEVOS SOLES

III - PORCENTAJE DE AVANCE VALORIZACION MES DE DICIEMBRE 2018	2.51%
IV - PORCENTAJE DE AVANCE ACUMULADO CONTRACTUAL - DICIEMBRE 2018	58.77%
V - PORCENTAJE DE AVANCE ACUMULADO POR ADIC. N°01 - DICIEMBRE 2018	10.24%
VI - PORCENTAJE DE AVANCE ACUMULADO POR ADIC. N°02 - DICIEMBRE 2018	2.08%
VII - PORCENTAJE DE AVANCE ACUMULADO POR ADIC. N°03 - DICIEMBRE 2018	1.83%
VIII - PORCENTAJE DE AVANCE ACUMULADO POR ADIC. N°04 - DICIEMBRE 2018	0.94%
IX - PORCENTAJE DE AVANCE ACUMULADO POR ADIC. N°05 - DICIEMBRE 2018	0.58%
X - PORCENTAJE DE AVANCE ACUMULADO POR ADIC. N°06 - DICIEMBRE 2018	0.04%
XI - PORCENTAJE DE AVANCE ACUMULADO POR MAYOR METRADO - DICIEMBRE 2018	2.38%
PORCENTAJE DE AVANCE DE OBRA ACUMULADO TOTAL	78.65%

Ing. Eduardo Cabrera De La Cruz
Supervisor DPA Yacila - FONDEPES
CESEL S.A.



THE UNIVERSITY OF CHICAGO
DIVISION OF THE PHYSICAL SCIENCES
DEPARTMENT OF CHEMISTRY

RECEIVED
DEPARTMENT OF CHEMISTRY
UNIVERSITY OF CHICAGO
JAN 10 1964

TO THE DIRECTOR
FROM THE DEPARTMENT OF CHEMISTRY

RE: [Illegible]

DATE: [Illegible]

BY: [Illegible]

[Illegible]

UNIVERSITY OF CHICAGO
DIVISION OF THE PHYSICAL SCIENCES
DEPARTMENT OF CHEMISTRY
5708 S. UNIVERSITY AVENUE
CHICAGO, ILLINOIS 60637

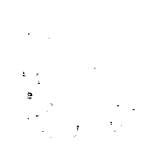

5. STATUS DE VALORIZACIONES



Obra: "MEJORAMIENTO DE LOS SERVICIOS DE DESEMBARCADERO PESQUERO ARTESANAL EN LA LOCALIDAD DE YACILA, DISTRITO DE PAITA, PROVINCIA DE PIURA, REGION PIURA"
 Cliente: FONDO NACIONAL DE DESARROLLO PESQUERO - FONDEPES
 Contratista: PSV CONSTRUCTORES SA

APROBACION DE VALORIZACION CONTRACTUAL N°20 MES DE DICIEMBRE 2018			PARCIAL
A	VALORIZACION N°20 - (CONTRACTUAL)		170.277,30
	ESTRUCTURAS	S.	53.531,92
	ARQUITECTURA	S.	20.715,17
	INSTALACIONES SANITARIAS - I/SS	S.	1.836,52
	INSTALACIONES ELECTRICAS - I/EE	S.	40.264,97
	OBRAS DE MAR	S.	135.116,66
	EQUIPAMIENTO	S.	-
	TOTAL COSTO DIRECTO		170.277,30
	GASTOS GENERALES	11,00%	18.730,50
	UTILIDADES	6,00%	10.216,64
	TOTAL DE PARCIALES		199.224,44
	AMORTIZACIONES:		
	ADELANTO DIRECTO	10,00%	19.922,44
	ADELANTO DE MATERIALES N°01	15,00%	29.883,67
	ADELANTO DE MATERIALES N°02	10,00%	29.883,67
	SUB TOTAL DE PARCIALES		119.534,66
	I.G.V.	10,00%	21.276,24
	TOTAL A VALORIZAR	S.	141.859,90

OBSERVACIONES SOBRE DEDUCTIVOS:

- En el Presupuesto de ARQUITECTURA, existe la partida 02.08.04, la cual esta figurando dos veces como deductivo N°02 y deductivo N°04.
- En el deductivo N°04, figuran partidas que pertenecen al adicional N°03, I/EE - I/ET, lo cual, hacen referencia a un deductivo N°04 con el 11,00% G.G. y el 6,00% UTILIDAD.

Sabiendo aun que en el Adicional N°03, solo se ha considerado el 1,00% G.G. y el 6,00% UTILIDAD.

Ing. Eduardo Cabrejo De La Cruz
 Supervisor DPA Yacila - FONDEPES
 CESEL S.A.



THE UNIVERSITY OF CHICAGO
DEPARTMENT OF CHEMISTRY
530 SOUTH EAST ASIAN AVENUE
CHICAGO, ILLINOIS 60607

100

Dear Sirs:

I am pleased to inform you that your application for admission to the Ph.D. program in Chemistry for the fall semester of 1968 has been accepted. You will be admitted to the program on a full-time basis. Your admission is contingent upon your successful completion of the required pre-admission courses and your satisfactory performance on the entrance examination. You should report to the Department of Chemistry at the University of Chicago on August 27, 1968. Your advisor will be Dr. [Name].

Very truly yours,
[Signature]

✓

✓

100

THE UNIVERSITY OF CHICAGO
DEPARTMENT OF CHEMISTRY
530 SOUTH EAST ASIAN AVENUE
CHICAGO, ILLINOIS 60607

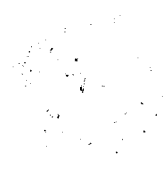

Curva S - Proyecto: "Mejoramiento de los Servicios de Desembarcadero Pesquero Artesanal en la Localidad de Yacila, Distrito de Paíta, Provincia de Piura, Departamento de Piura"

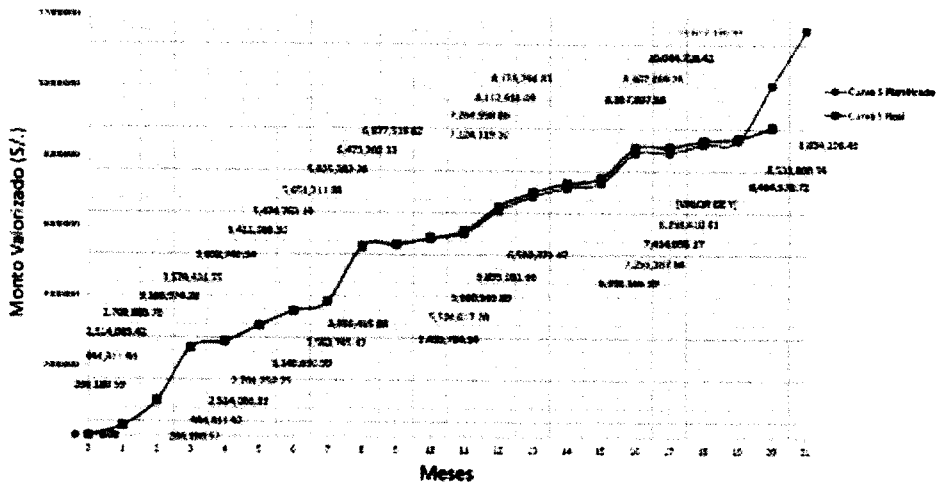

PANEL FOTOGRÁFICO

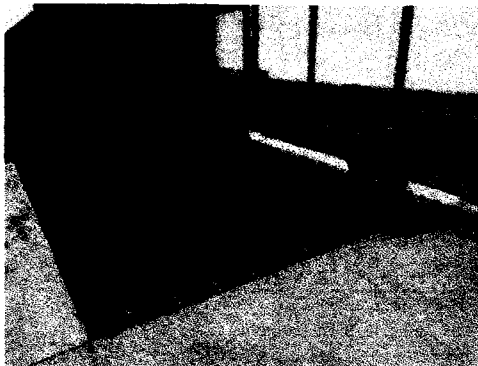

Fotografía N°01: habilitación de acero en losas de patio de maniobra.



Fotografía N°02: trabajos en buzones en patio de maniobra.

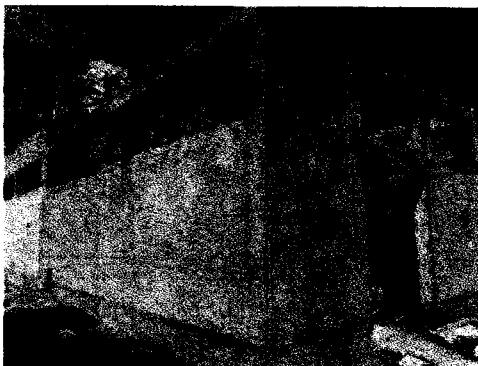

Fotografía N°03: tarrajeo en muros de PTAR.



Fotografía N°04: habilitación de acero en losas.

Ing. Eduardo Cabezas De La Cruz
Supervisor DPA Yacila - FONDEPES
CESEL S.A.



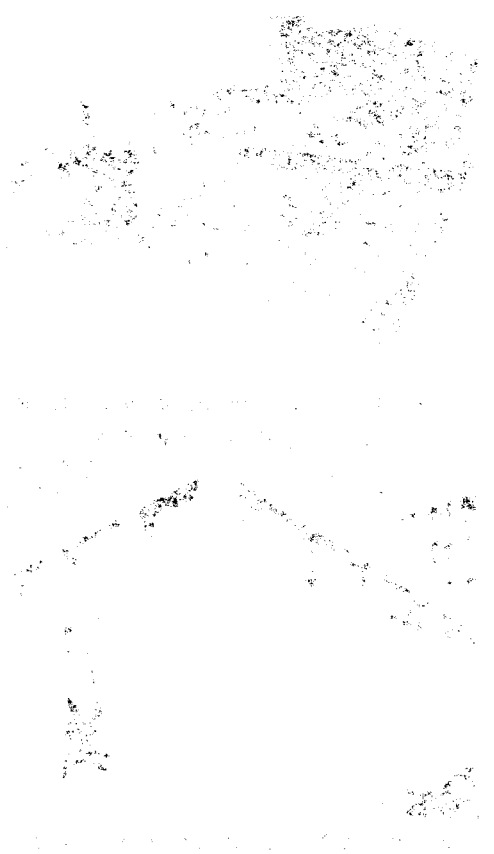

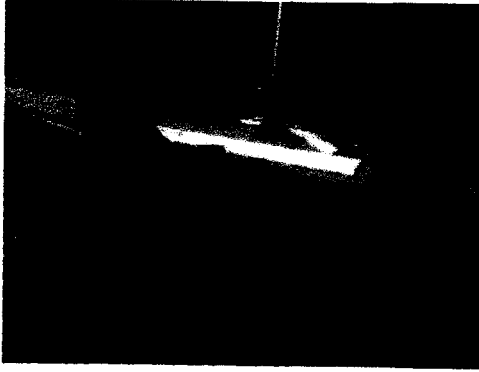

Fotografía N°05: trazo en losas de patio de maniobra.

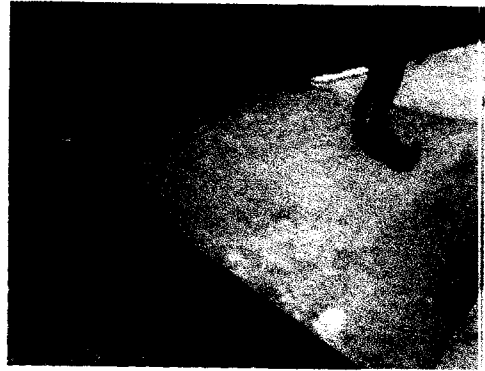

Fotografía N°06: curado de losas.

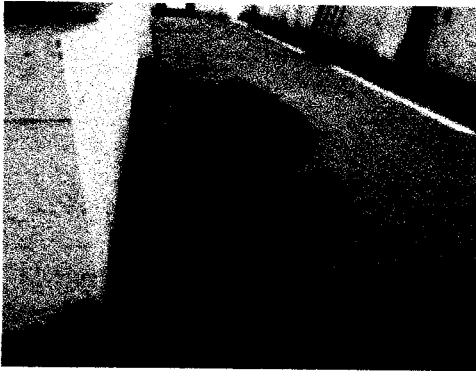

Fotografía N°07: trabajos en perfiles para ventanas.



Fotografía N°08: colocación de perfiles en ventanas de frío.

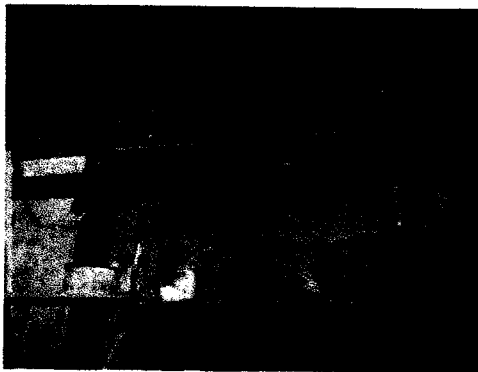

Fotografía N°09: tarrajeo en muros de PTAR.

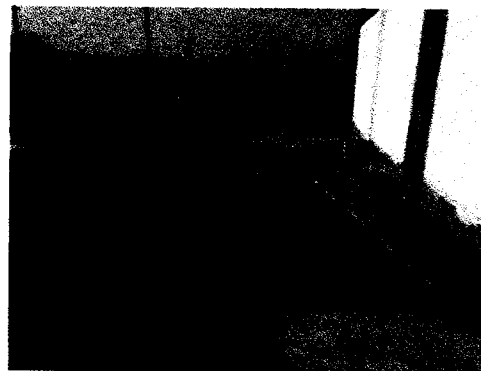

Fotografía N°10: vaciado de losas.

Ing. Eduardo Cabezas De La Cruz
Supervisor DPA Yacila - FONDEPES
CESEL S.A.



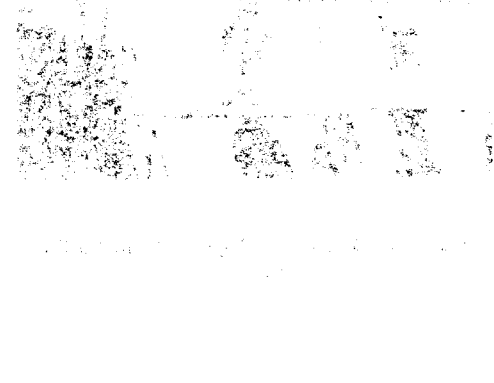
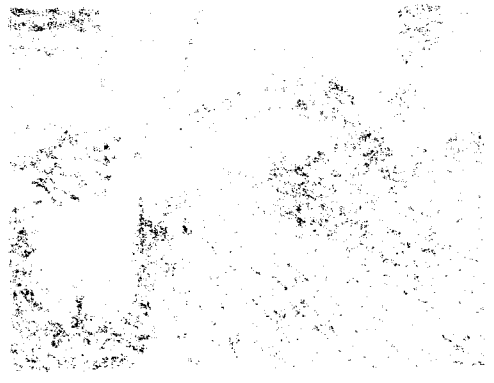
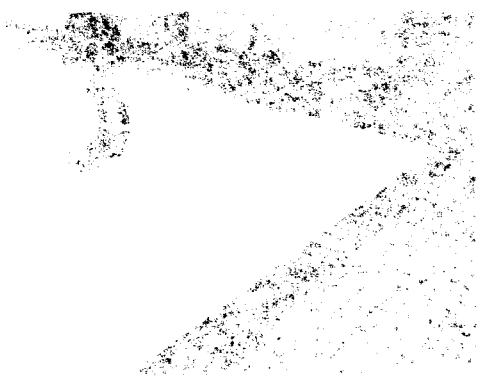

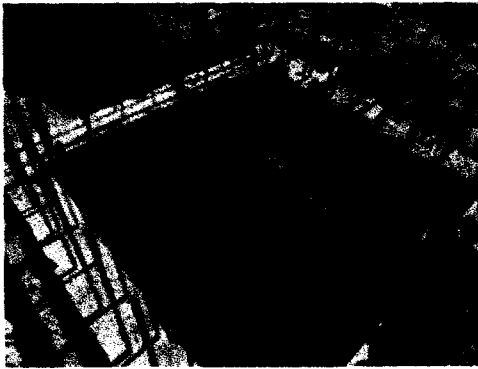

Fotografía N°11: tarrajeo en muros de caja de lodos.



Fotografía N°12: vaciado de solado de sardineles.

6. CONCLUSIONES

De la valorización N° 20 correspondiente al diciembre 2018, (del 01-12-2018 al 21-12-2018) se concluye lo siguiente

- El contratista ha cumplido con la presentación de la valorización dentro de los plazos establecidos en el contrato de obra.
- En la presente valorización se está tomando en cuenta el cronograma valorizado según la solicitud de ampliación de plazo N°10, el cual tiene como fecha final del plazo de obra el 11 de Enero del 2019.
- El avance de obra programado es del 86.44% mientras que el avance de obra ejecutado total incluyendo la ejecución de las prestaciones adicionales es del 76.05%, por lo que la obra se encuentra **ATRASADA**.
- El monto neto a facturar después de las amortizaciones asciende a la suma de **S/.141,050.90 (ciento cuarenta y un mil cincuenta con 90/100 Soles), Includo IGV.**

7. RECOMENDACIÓN

- La supervisión de obra luego de revisar la valorización N°20 del contratista PSV Constructores S.A., correspondiente a los trabajos de ejecución de obra y equipamiento del mes de diciembre 2018, aprueba la valorización mencionada, recomendando al FONDEPES su trámite del pago respectivo, monto que asciende a la suma de **S/.141,050.90 (ciento cuarenta y un mil cincuenta con 90/100 Soles), Includo IGV.**

Ing. Eduardo Cabrejos De la Cruz
Supervisor DPA Yacila - FONDEPES
CESEL S.A.





SECRET
CONFIDENTIAL

The following information is being provided to you for your information only. It is not to be disseminated outside your organization. This information is classified as SECRET/CONFIDENTIAL because its unauthorized disclosure could result in the identification of sources, methods, or operations of the intelligence community, and thus be injurious to the national defense.

SECRET
CONFIDENTIAL

This information is being provided to you for your information only. It is not to be disseminated outside your organization. This information is classified as SECRET/CONFIDENTIAL because its unauthorized disclosure could result in the identification of sources, methods, or operations of the intelligence community, and thus be injurious to the national defense.

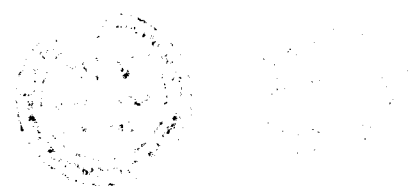



016

**RESUMEN GENERAL
VALORIZACION N° 20
AL 21/12/2018**

PROYECTO : "MEJORAMIENTO DE LOS SERVICIOS DE DESEMBARCADERO PESQUERO ARTESANAL EN LA LOCALIDAD DE YACILA, PROVINCIA DE PAITA, DISTRITO DE PIURA".

UBICACIÓN : YACILA - PAITA - PIURA
CLIENTE : FONDO NACIONAL DE DESARROLLO PESQUERO (FONDEPES)
CONTRATISTA : PSV CONSTRUCTORES SA
FECHA : 21/12/2018

I.- COSTO DIRECTO CONTRACTUAL :		S/. 7,331,342.78
II.- VALORIZACION N° 20:		
TOTAL COSTO DIRECTO - MES DE DICIEMBRE		S/. 170,277.30
GASTOS GENERALES	11.0000%	S/. 18,730.50
UTILIDADES	6.0000%	S/. 10,216.64
PARCIAL DE VALORIZACION		S/. 199,224.44
AMORTIZACIONES:		
ADELANTO DIRECTO	10.0000%	S/. 19,922.44
ADELANTO DE MATERIALES 01	15.0000%	S/. 29,883.67
ADELANTO DE MATERIALES 02	15.0000%	S/. 29,883.67
SUB TOTAL VALORIZACION		S/. 119,534.66
	IGV 18.0000%	S/. 21,516.24
TOTAL VALORIZACION		S/. 141,050.90

SON: CIENTO CUARENTA Y UN MIL CINCUENTA CON 90/100 NUEVOS SOLES

III.- PORCENTAJE DE AVANCE VALORIZACION MES DE DICIEMBRE 2018	2.51%
IV.- PORCENTAJE DE AVANCE ACUMULADO CONTRACTUAL - DICIEMBRE 2018	58.77%
V.- PORCENTAJE DE AVANCE ACUMULADO POR ADIC. N°01 - DICIEMBRE 2018	10.24%
VI.- PORCENTAJE DE AVANCE ACUMULADO POR ADIC. N°02 - DICIEMBRE 2018	2.08%
VII.- PORCENTAJE DE AVANCE ACUMULADO POR ADIC. N°03 - DICIEMBRE 2018	1.93%
VIII.- PORCENTAJE DE AVANCE ACUMULADO POR ADIC. N°04 - DICIEMBRE 2018	0.04%
IX.- PORCENTAJE DE AVANCE ACUMULADO POR ADIC. N°05 - DICIEMBRE 2018	0.56%
X.- PORCENTAJE DE AVANCE ACUMULADO POR ADIC. N°06 - DICIEMBRE 2018	0.04%
XI.- PORCENTAJE DE AVANCE ACUMULADO POR MAYOR METRADO - DICIEMBRE 2018	2.38%
PORCENTAJE DE AVANCE DE OBRA ACUMULADO TOTAL	76.05%

PSV CONSTRUCTORES S.A.
ING. MANUEL MILLONEZ E
INGENIERO RESIDENTE

Ing. Eduardo Cabrejos De La Cruz
Supervisor DPA Yacila - FONDEPES
CESEL S.A.

... ..

... ..

... ..

... ..

... ..

... ..

... ..

... ..

... ..

... ..

... ..

... ..

... ..

... ..

... ..

... ..

... ..

... ..

... ..



Obra : : "MEJORAMIENTO DE LOS SERVICIOS DE DESEMBARCADERO PESQUERO
ARTESANAL EN LA LOCALIDAD DE YACILA, DISTRITO DE PAITA, PROVINCIA DE
PIURA, REGION PIURA"

Cliente: FONDO NACIONAL DE DESARROLLO PESQUERO - FONDEPES

Contratista: PSV CONSTRUCTORES SA

01.	APROBACION DE VALORIZACION CONTRACTUAL N°20 MES DE DICIEMBRE 2018		PARCIAL
A.	VALORIZACION N°20 - (CONTRACTUAL):		170,277.30
	ESTRUCTURAS	SI.	53,531.92
	ARQUITECTURA	SI.	20,715.17
	INSTALACIONES SANITARIAS - II.SS	SI.	1,836.52
	INSTALACIONES ELECTRICAS - II.EE	SI.	40,924.97
	OBRAS DE MAR	SI.	135,118.66
	EQUIPAMIENTO	SI.	-
	TOTAL COSTO DIRECTO		170,277.30
	GASTOS GENERALES	11.00%	18,730.50
	UTILIDADES	6.00%	10,216.64
	TOTAL DE PARCIAL		199,224.44
	AMORTIZACIONES:		
	ADELANTO DIRECTO	10.00%	19,922.44
	ADELANTO DE MATERIALES N°01	15.00%	29,883.67
	ADELANTO DE MATERIALES N°02	15.00%	29,883.67
	SUB TOTAL DE PARCILAES		119,534.66
	I.G.V.	18.00%	21,516.24
	TOTAL A VALORIZAR	SI.	141,050.90

OBSERVACIONES SOBRE DEDUCTIVOS:

1. En el Presupuesto de ARQUITECTURA, existe la partida 02.08.04, lo cual esta figurando dos veces como decutivo N°02 y deductivo N°04.
2. En el deductivo N°04, figuran partidas que pertenecen al adicional N°03, II.EE - BT. Lo cual, hacen referencia a un deductivo N°04 con el 11.00 % G.G y el 6.00 % UTILIDAD.
Sabiedo aun que en el Adicional N°03, Solo se ha considerado el 1.00 % G.G. y el 6.00 % UTILIDAD.

PSV CONSTRUCTORES S.A
ING. MANUEL MILLONEZ E
 INGENIERO RESIDENTE

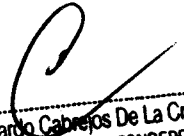
 Ing. Eduardo Cabejos De La Cruz
 Supervisor DPA Yacila - FONDEPES
 CESEL S.A.

... ..
... ..
... ..

... ..
... ..
... ..

... ..
... ..
... ..

... ..
... ..
... ..

... ..
... ..
... ..

... ..
... ..
... ..

... ..
... ..
... ..

... ..
... ..
... ..

... ..
... ..
... ..

... ..
... ..
... ..

... ..
... ..
... ..





VALORIZACION N° 20



Versión 1
Fecha 29-08-18

PROYECTO: "MEJORAMIENTO DE LOS SERVICIOS DE DESEMBARCADERO PESQUERO ARTESANAL EN LA LOCALIDAD DE YACILA, PROVINCIA DE PAITA, DISTRITO DE PIURA" RESIDENTE PSV: MANUEL A. MILLONEZ ESPINOZA

UBICACIÓN: YACILA - PAITA - PIURA ADMINISTRADOR: JULIAN CARCAMO MADRID

CLIENTE: FONDO NACIONAL DE DESARROLLO PESQUERO (FONDEPES) FECHA: 21/12/2018

ITEM	DESCRIPCIÓN	UND	CANT	TOTAL PRESUPUESTO		VAL ANTERIORES		VAL ACTUAL		ACUMULADO ACTUAL		SALDO POR VALORIZAR	
				P.U.	PARCIAL	CANT	SUB TOTAL	CANT	SUB TOTAL	CANT	SUB TOTAL	CANT	SUB TOTAL
-	RESUMEN DE PRESUPUESTO												
01	ESTRUCTURAS EN TIERRA		1.00	2,453,319.97	2,453,319.97	2,344,158.85	53,531.92	53,531.92	2,397,880.55	2,397,880.55	55,629.42		
02	ARQUITECTURA		1.00	1,187,533.87	1,187,533.87	740,676.92	20,715.17	761,392.11	761,392.11	761,392.11	428,141.76		
03	INSTALACIONES SANITARIAS		1.00	649,714.27	649,714.27	220,874.84	1,836.52	1,836.52	222,811.18	222,811.18	428,903.09		
04	INSTALACIONES ELECTRICAS												
05	OBRAS DE MAR		1.00	979,472.04	979,472.04	815,414.00	135,118.86	135,118.86	950,532.86	950,532.86	28,939.38		
06	EQUIPAMIENTO Y MOBILIARIO		1.00	915,344.82	915,344.82	613,222.48		613,222.48	613,222.48	613,222.48	302,122.36		
	TOTAL			6,185,394.97	6,185,394.97	4,734,448.87	211,202.27	211,202.27	4,945,648.98	4,945,648.98	1,239,736.01		
	COSTO DIRECTO			S/.	6,185,394.97	4,734,448.87	211,202.27	211,202.27	4,945,648.98	4,945,648.98	1,239,736.01		
	GASTOS GENERALES		11.00%		680,392.35	520,788.13	23,232.25	23,232.25	544,021.39	544,021.39	136,370.98		
	UTILIDAD		6.00%		371,123.10	284,066.80	12,872.14	12,872.14	296,738.94	296,738.94	74,384.18		
	SUB TOTAL			S/.	7,236,900.42	5,539,302.60	247,106.68	247,106.68	5,786,409.29	5,786,409.29	1,460,491.13		
	IGV		18.00%		1,302,642.08	987,074.47	44,479.20	44,479.20	1,041,553.67	1,041,553.67	261,089.40		
	TOTAL ESTADO DE PAGO			S/.	8,539,542.50	6,536,377.07	291,585.88	291,585.88	6,827,962.96	6,827,962.96	1,711,879.53		
							3.41%		78.98%		20.04%		

PSV CONSTRUCTORES SA
MANUEL MILLONEZ ESPINOZA

CESEL
EDUARDO CABREJOS DE LA CRUZ

Ing. Eduardo Cabrejos Perla Cruz
Supervisor DPA Yacila - FONDEPES
CESEL S.A.

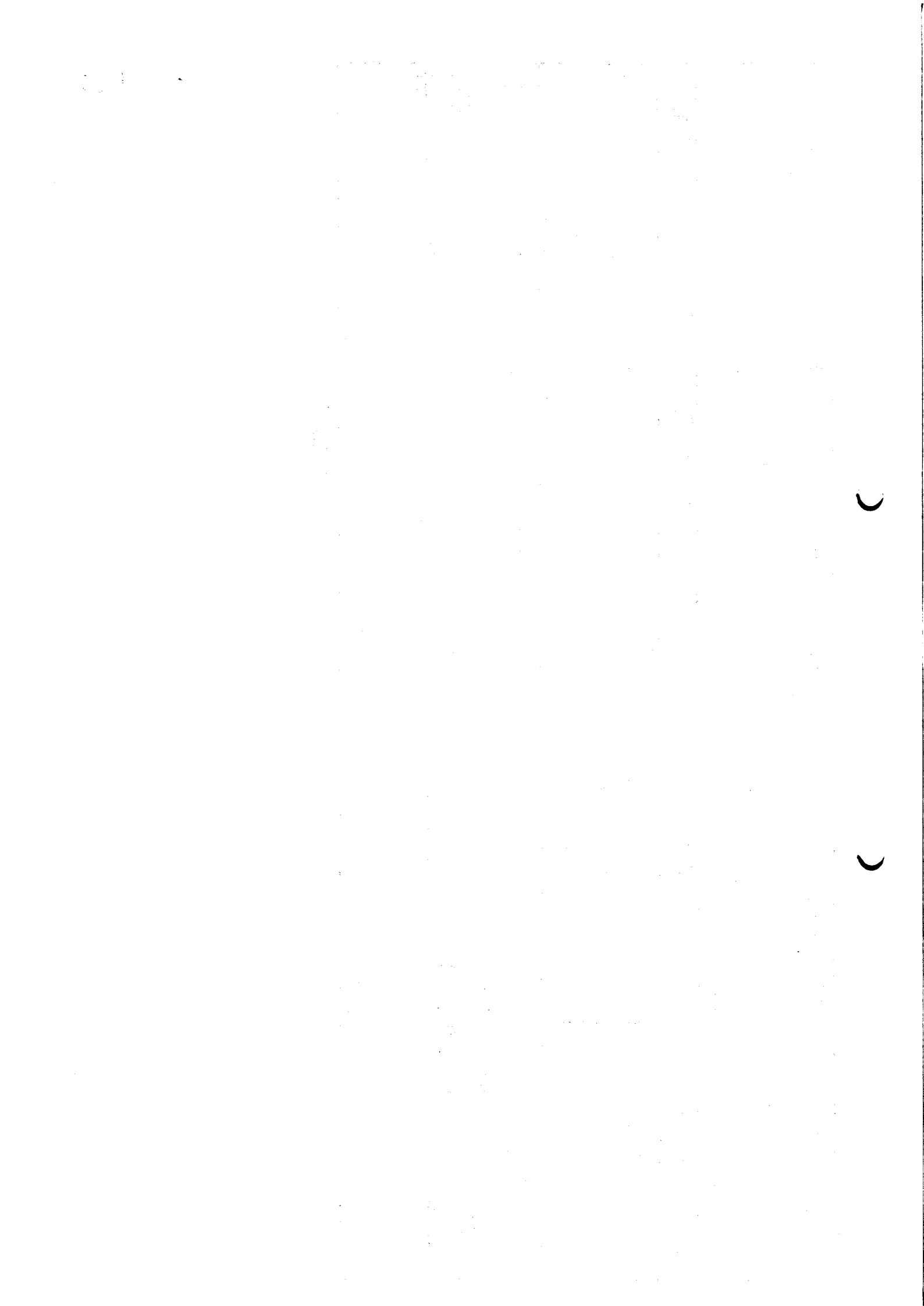



CESEL

VALORIZACION N° 20



Versión 1
Fecha 29-08-12

PROYECTO : "MEJORAMIENTO DE LOS SERVICIOS DE DESEMBARCADERO PESQUERO ARTESANAL EN LA LOCALIDAD DE YACILA, PROVINCIA DE PAITA, DISTRITO DE PIURA".

UBICACION : YACILA - PAITA - PIURA

RESIDENTE PSV. : MANUEL MILLONEZ ESPINOZA

ADMINISTRADOR : JULIAN CARCAMO MADRID

CLIENTE : FONDO NACIONAL DE DESARROLLO PESQUERO (FONDEPES)

FECHA : 21/12/2018

POLINOMICA: 01

ITEM	DESCRIPCION	TOTAL PRESUPUESTO		VAL ANTERIORES		VAL ACTUAL		ACUMULADO ACTUAL		SALDO POR VALORIZAR	
		UND	CANT	P.U. S/.	SUB TOTAL S/.	CANT	SUB TOTAL S/.	CANT	SUB TOTAL S/.	CANT	SUB TOTAL S/.
01.01.01	ESTRUCTURAS EN TIERRA	m2	80.00	88.07	121,880.51	80.00	121,880.51	-	121,880.51	-	-
01.01.02	OBRAS PRELIMINARES	ppa	1.00	1,844.27	1,844.27	1.00	1,844.27	1.00	1,844.27	1.00	1,844.27
01.01.03	ALMACEN, OFICINA Y CASETA DE GUARDIANA	m2	8.00	2,364.40	18,115.20	8.00	18,115.20	8.00	18,115.20	8.00	18,115.20
01.01.04	CARTEL DE OBRA DE 2.40M X 3.60 M	m2	250.00	18.20	4,550.00	250.00	4,550.00	250.00	4,550.00	250.00	4,550.00
01.01.05	BAÑOS QUIMICOS PARA EL PERSONAL	m2	8.00	847.46	6,778.68	8.00	6,778.68	8.00	6,778.68	8.00	6,778.68
01.01.06	CERCO DE MALLA RASHIEL CON MADERA ROLLIZO	GLB	1.00	20,338.99	20,338.99	1.00	20,338.99	1.00	20,338.99	1.00	20,338.99
01.01.07	AGUA PARA LA CONSTRUCCION	ppa	1.00	1,888.11	1,888.11	1.00	1,888.11	1.00	1,888.11	1.00	1,888.11
01.01.08	TRANSPORTE DE EQUIPO Y MAQUINARIA	m2	8.00	847.46	6,778.68	8.00	6,778.68	8.00	6,778.68	8.00	6,778.68
01.01.09	TANQUE DE ALMACENAMIENTO PROVISIONAL DE AGUA PARA LA OBRA (8m3)	GLB	1.00	54,457.98	54,457.98	1.00	54,457.98	1.00	54,457.98	1.00	54,457.98
01.02.01	ENERGIA ELECTRICA PROVISIONAL	und	1.00	11,541.01	11,541.01	1.00	11,541.01	1.00	11,541.01	1.00	11,541.01
01.02.02	ELEITE TERRESTRE	und	1.00	6,672.16	6,672.16	1.00	6,672.16	1.00	6,672.16	1.00	6,672.16
01.02.03	SEGURIDAD Y SALUD	und	1.00	19,827.10	19,827.10	1.00	19,827.10	1.00	19,827.10	1.00	19,827.10
01.02.04	ELABORACION, IMPLEMENTACION Y ADMINISTRACION DE PLAN DE SEGURIDAD	und	1.00	1,274.40	1,274.40	1.00	1,274.40	1.00	1,274.40	1.00	1,274.40
01.02.05	EQUIPOS DE PROTECCION COLECTIVA	und	1.00	4,372.88	4,372.88	1.00	4,372.88	1.00	4,372.88	1.00	4,372.88
01.03.01	EQUIPOS DE PROTECCION INDIVIDUAL	m2	3,317.22	1.86	6,170.03	3,317.22	6,170.03	3,317.22	6,170.03	3,317.22	6,170.03
01.03.02	SEÑALIZACION TEMPORAL DE SEGURIDAD	m2	3,317.22	0.72	2,388.40	3,317.22	2,388.40	3,317.22	2,388.40	3,317.22	2,388.40
01.03.03	RECURSOS PARA RESPUESTA ANTE EMERGENCIAS EN SEGURIDAD Y SALUD	und	1.00	2,118.64	2,118.64	1.00	2,118.64	1.00	2,118.64	1.00	2,118.64
01.03.04	PLAN DE MANEJO AMBIENTAL	und	1.00	3,813.56	3,813.56	1.00	3,813.56	1.00	3,813.56	1.00	3,813.56
01.03.05	PLAN DE CONTINGENCIA	und	1.00	5,084.75	5,084.75	1.00	5,084.75	1.00	5,084.75	1.00	5,084.75
01.03.06	PLAN DE SEGUIMIENTO Y CONTROL	und	1.00	1,186.18	1,186.18	1.00	1,186.18	1.00	1,186.18	1.00	1,186.18
01.03.07	PLAN DE CIERRE Y ABANDONO	und	8.00	211.86	1,694.88	8.00	1,694.88	8.00	1,694.88	8.00	1,694.88
01.03.08	MEDIDAS DE CONCIENTIZACION Y EDUCACION AMBIENTAL	und	10.00	88.98	889.80	10.00	889.80	10.00	889.80	10.00	889.80
01.03.09	CARTEL DE MANEJO AMBIENTAL DE 1.00 X 0.50m	und	1.00	1,908.80	1,908.80	1.00	1,908.80	1.00	1,908.80	1.00	1,908.80
01.03.10	SUMINISTRO E INSTALACION DE CONTENEDOR DE BASURA	V/E	16.00	508.47	8,135.52	16.00	8,135.52	16.00	8,135.52	16.00	8,135.52
01.03.11	CILINDROS METALICOS PARA ALMACENAMIENTO DE FLUENTES INDUSTRIALES	GLB	1.00	26,813.60	26,813.60	1.00	26,813.60	1.00	26,813.60	1.00	26,813.60
01.03.12	CILINDROS METALICOS PARA ALMACENAMIENTO DE RESIDUOS PELIGROSOS	GLB	1.00	2,033.90	2,033.90	1.00	2,033.90	1.00	2,033.90	1.00	2,033.90
01.03.13	TRANSPORTE Y DISPOSICION DE RESIDUOS PELIGROSOS	GLB	1.00	2,033.90	2,033.90	1.00	2,033.90	1.00	2,033.90	1.00	2,033.90
01.03.14	SERVICIO DE MONITOREO AMBIENTAL CALIDAD AIRE, AGUA, RUIDO	GLB	1.00	77,381.75	77,381.75	1.00	77,381.75	1.00	77,381.75	1.00	77,381.75
01.04.01	MEDIDAS DE MITIGACION EMISION DE POLVO	m2	101.55	884.50	884.50	101.55	884.50	101.55	884.50	101.55	884.50
01.04.02	MEDIDAS DE MITIGACION CONTAMINACION DE AGUA	m2	500.76	4,361.62	4,361.62	500.76	4,361.62	500.76	4,361.62	500.76	4,361.62
01.04.03	DEMOLICION DE ESTRUCTURAS DE CONCRETO	m2	17.82	130.80	130.80	17.82	130.80	17.82	130.80	17.82	130.80
01.04.04	DEMOLICION DE MUROS DE ALBAÑILERIA - CABEZA	m2	435.51	18,966.21	435.51	435.51	18,966.21	435.51	18,966.21	435.51	18,966.21
01.04.05	DEMOLICION DE MUROS DE ALBAÑILERIA - SOGA	m2	2,249.80	42,656.21	42,656.21	2,249.80	42,656.21	2,249.80	42,656.21	2,249.80	42,656.21
01.04.06	DEMOLICION DE MUROS DE ALBAÑILERIA - CANTO	m2	298.68	6,512.13	6,512.13	298.68	6,512.13	298.68	6,512.13	298.68	6,512.13
01.04.07	DEMOLICION DE PAVIMENTO DE CONCRETO SIMPLE	m2	46.00	310.50	310.50	46.00	310.50	46.00	310.50	46.00	310.50
01.04.08	DEMOLICION DE PAVIMENTO DE CONCRETO ARMADO	und	24.00	1,268.64	1,268.64	24.00	1,268.64	24.00	1,268.64	24.00	1,268.64
01.04.09	DEMONTAJE DE APARATOS ELECTRICOS	und	1.00	528.54	528.54	1.00	528.54	1.00	528.54	1.00	528.54
01.04.10	DEMONTAJE DE APARATOS SANITARIOS	und	1.00	987.47	987.47	1.00	987.47	1.00	987.47	1.00	987.47
01.04.11	DEMONTAJE DE EQUIPAMIENTO EN ZONA DE FRIO	und	46.80	681.72	681.72	46.80	681.72	46.80	681.72	46.80	681.72
01.04.12	DEMONTAJE DE EQUIPAMIENTO EN SALA DE MAQUINAS	und	42.00	4,724.58	4,724.58	42.00	4,724.58	42.00	4,724.58	42.00	4,724.58
01.04.13	DEMONTAJE DE PUERTAS METALICAS	m2	574.13	3,182.16	3,182.16	574.13	3,182.16	574.13	3,182.16	574.13	3,182.16
01.04.14	DEMONTAJE DE ESTRUCTURAS METALICAS	m2	92.86	2,500.33	2,500.33	92.86	2,500.33	92.86	2,500.33	92.86	2,500.33
01.04.15	DEMONTAJE DE FIBROCEMENTO	m2	74.44	395.28	395.28	74.44	395.28	74.44	395.28	74.44	395.28
01.04.16	DEMONTAJE DE PUERTAS DE MADERA	m2	5.31	5.31	5.31	5.31	5.31	5.31	5.31	5.31	5.31
01.04.17	DEMONTAJE DE VENTANAS	m2	5.31	5.31	5.31	5.31	5.31	5.31	5.31	5.31	5.31

Ing. Eduardo Cabrejos De La Cruz
Supervisor Dña Yacila - FONDEPES
CESEL S.A.

PSV CONSTRUCTORES S.A
ING MANUEL MILLONEZ E
INGENIERO RESIDENTE

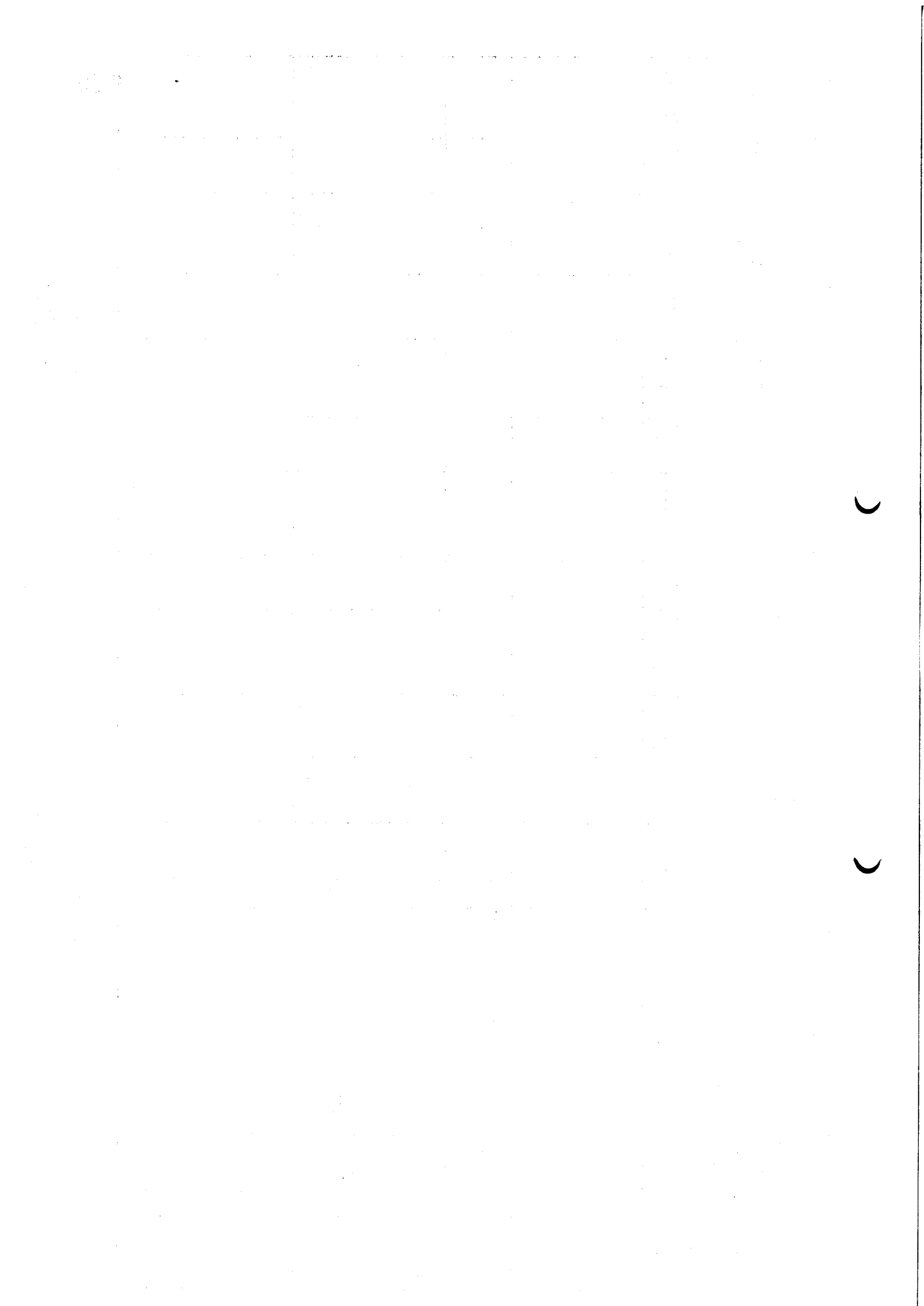



CESEL

VALORIZACION N° 20



Versión
Fecha

1
29-08-12

PROYECTO : "MEJORAMIENTO DE LOS SERVICIOS DE DESEMBARCADERO PESQUERO ARTESANAL EN LA LOCALIDAD DE YACILA, PROVINCIA DE PAITA, DISTRITO DE PIURA".

UBICACIÓN : YACILA - PAITA - PIURA

RESIDENTE PSV.:

MANUEL MILLONEZ ESPINOZA

CLIENTE : FONDO NACIONAL DE DESARROLLO PESQUERO (FONDEPES)

ADMINISTRADOR:

JULIAN CARCAMO MADRID

POLINOMICA: 01

FECHA:

21/12/2018

ITEM	DESCRIPCIÓN	TOTAL PRESUPUESTO		VAL ANTERIORES		VAL ACTUAL		ACUMULADO ACTUAL		SALDO POR VALORIZAR	
		UND	CANT	P.U.	SUB TOTAL	SUB TOTAL	CANT	SUB TOTAL	SUB TOTAL	CANT	SUB TOTAL
01.05.01	ESTRUCTURAS	m²	1,141.92	2.35	2,089,874.21			53,470.89	2,075,747.61		10,956.60
01.05.01.01	OBRAS PRELIMINARES				2,089,874.21			53,470.89	2,083,51		
01.05.02	TRAZO Y REPLANTEO PRELIMINAR				2,089,874.21			53,470.89	2,083,51		
01.05.02.01	MOVIMIENTO DE TIERRAS	m³	1,141.92	2.35	2,089,874.21			53,470.89	2,083,51		
01.05.02.02	EXCAVACION DE ESTRUCTURAS PARA CIMENTACION	m³	832.83	35.51	29,573.79			832.83	29,573.79		
01.05.02.03	RELLENO COMPACTADO CON MATERIAL PROPIO	m³	229.76	50.66	11,639.64			229.76	11,639.64		
01.05.02.04	ACARREO INTERNO, MATERIAL PROCEDENTE DE EXCAVACIONES	m³	857.06	14.78	12,650.21			857.06	12,650.21		
01.05.02.05	ELIMINACION DE MATERIAL EXCEDENTE CMAQUINA	m³	857.06	33.09	28,360.12			857.06	28,360.12		
01.05.02.06	NIVELACION INTERIOR APROBADO PARA FALSO PISO, PATIO Y VEREDAS	m²	893.78	7.36	7,314.22			893.78	7,314.22		
01.05.03	AFIRMADO H=0.15M EN INTERIORES	m²	893.78	12.81	12,730.32			893.78	12,730.32		
01.05.03.01	OBRAS DE CONCRETO SIMPLE				186,188.47			186,188.47	186,188.47		
01.05.03.02	SOLADO CONCRETO f=100 kg/cm² H=4"	m²	62.28	29.33	1,828.67			62.28	1,828.67		
01.05.03.03	CONCRETO f=100 kg/cm² + 30% PG	m³	123.02	29.54	28,238.01			123.02	28,238.01		
01.05.03.04	CIMENTOS CORRIDOS f=140 kg/cm² + 25% P.M.	m³	224.66	307.72	69,145.86			224.66	69,145.86		
01.05.03.05	SORRECIMIENTO, CONCRETO f=200 kg/cm² + 25% P.M.	m³	35.44	377.22	13,368.68			35.44	13,368.68		
01.05.03.06	FALSO PISO MEZCLA 1:3 E=4"	m²	322.31	36.32	11,403.33			322.31	11,403.33		
01.05.03.07	CONTRAPISO DE 48 IMI	m²	930.53	31.53	32,866.32			930.53	32,866.32		
01.05.04	OBRAS DE CONCRETO ARMADO				877,606.06			877,606.06	877,606.06		
01.05.04.01	ZAPATAS, CONCRETO f=315 kg/cm²	m²	172.75	640.41	110,630.83			172.75	110,630.83		1,738.32
01.05.04.02	ZAPATAS, ACERO f=4200 kg/cm²	kg	7,489.67	4.05	30,333.16			7,489.67	30,333.16		
01.05.04.03	SORRECIMIENTO ARMADO, CONCRETO f=315 kg/cm²	m²	660.19	27.83	18,439.11			660.19	18,439.11		
01.05.04.04	SORRECIMIENTO ARMADO, CONCRETO f=200 kg/cm²	m²	332.65	47.35	15,750.98			332.65	15,750.98		
01.05.04.05	SORRECIMIENTO ARMADO, ACERO f=4200 kg/cm²	kg	2,964.87	4.05	12,007.72			2,964.87	12,007.72		
01.05.04.06	COLUMNAS, CONCRETO f=315 kg/cm²	m²	140.71	741.15	104,287.22			140.71	104,287.22		0.01
01.05.04.07	COLUMNAS, CONCRETO f=200 kg/cm²	m²	1,066.08	57.56	61,363.56			1,066.08	61,363.56		(1.86)
01.05.04.08	COLUMNAS, ACERO f=4200 kg/cm²	kg	22,868.81	4.05	91,808.88			22,868.81	91,808.88		
01.05.04.09	VIGA CIMENTACION, CONCRETO f=315 kg/cm²	m²	55.87	641.35	35,832.22			55.87	35,832.22		
01.05.04.10	VIGA CIMENTACION, CONCRETO f=200 kg/cm²	m²	396.02	51.86	20,537.60			396.02	20,537.60		
01.05.04.11	VIGA CIMENTACION, ACERO f=4200 kg/cm²	kg	13,925.87	4.05	56,399.77			13,925.87	56,399.77		
01.05.04.12	VIGAS, CONCRETO f=210 kg/cm²	m²	120.08	866.41	80,022.51			120.08	80,022.51		
01.05.04.13	VIGAS, CONCRETO f=200 kg/cm²	m²	956.42	60.84	58,188.59			956.42	58,188.59		
01.05.04.14	VIGAS, ACERO f=4200 kg/cm²	kg	18,728.79	4.05	75,851.80			18,728.79	75,851.80		
01.05.04.15	MURO DE CONCRETO f=315 kg/cm²	m²	2.08	706.06	1,474.84			2.08	1,474.84		
01.05.04.16	MURO, CONCRETO f=200 kg/cm²	m²	6.50	58.76	388.94			6.50	388.94		
01.05.04.17	MURO, CONCRETO f=4200 kg/cm²	kg	408.24	4.05	1,639.50			408.24	1,639.50		
01.05.04.18	LOSA ALGERADA, CONCRETO f=210 kg/cm²	m²	98.57	555.59	55,320.10			98.57	55,320.10		
01.05.04.19	LOSA ALGERADA, CONCRETO f=200 kg/cm²	m²	1,137.96	41.10	46,770.16			1,137.96	46,770.16		
01.05.04.20	LOSA ALGERADA, ACERO f=4200 kg/cm²	kg	5,640.28	4.05	22,843.13			5,640.28	22,843.13		
01.05.04.21	LOSA ALGERADA, CONCRETO f=210 kg/cm²	und	11,379.59	2.65	30,155.91			11,379.59	30,155.91		
01.05.04.22	ESCALERAS, CONCRETO f=210 kg/cm²	m²	11.05	590.55	6,625.58			11.05	6,625.58		
01.05.04.23	ESCALERAS, CONCRETO f=200 kg/cm²	m²	38.04	68.42	3,363.50			38.04	3,363.50		
01.05.04.24	ESCALERAS, ACERO f=4200 kg/cm²	kg	637.53	4.05	2,862.00			637.53	2,862.00		
01.05.04.25	LOSAS MACIZAS, CONCRETO f=210 kg/cm²	m²	9.30	581.83	5,411.02			9.30	5,411.02		
01.05.04.26	LOSAS MACIZAS, CONCRETO f=200 kg/cm²	m²	46.49	58.25	2,708.04			46.49	2,708.04		
01.05.04.27	LOSAS MACIZAS, ACERO DE REFUERZO f=4200 kg/cm²	kg	388.61	4.39	1,818.20			388.61	1,818.20		
01.05.04.28	COLUMNAS DE CONFINAMIENTO, CONCRETO f=175 kg/cm²	m²	13.39	578.81	7,750.27			13.39	7,750.27		
01.05.04.29	COLUMNAS DE CONFINAMIENTO, CONCRETO f=175 kg/cm²	m²	171.82	57.56	9,889.96			171.82	9,889.96		
01.05.04.30	COLUMNAS DE CONFINAMIENTO, ACERO f=4200 kg/cm²	kg	2,213.14	4.05	8,983.22			2,213.14	8,983.22		

PSV CONSTRUCTORES S.A.
ING. MANUEL MILLONEZ E
 INGENIERO RESIDENTE

Ing. Edlardo Cabrejos De La Cruz
 Supervisor JPA Yacila - FONDEPES
 CESEL S.A.

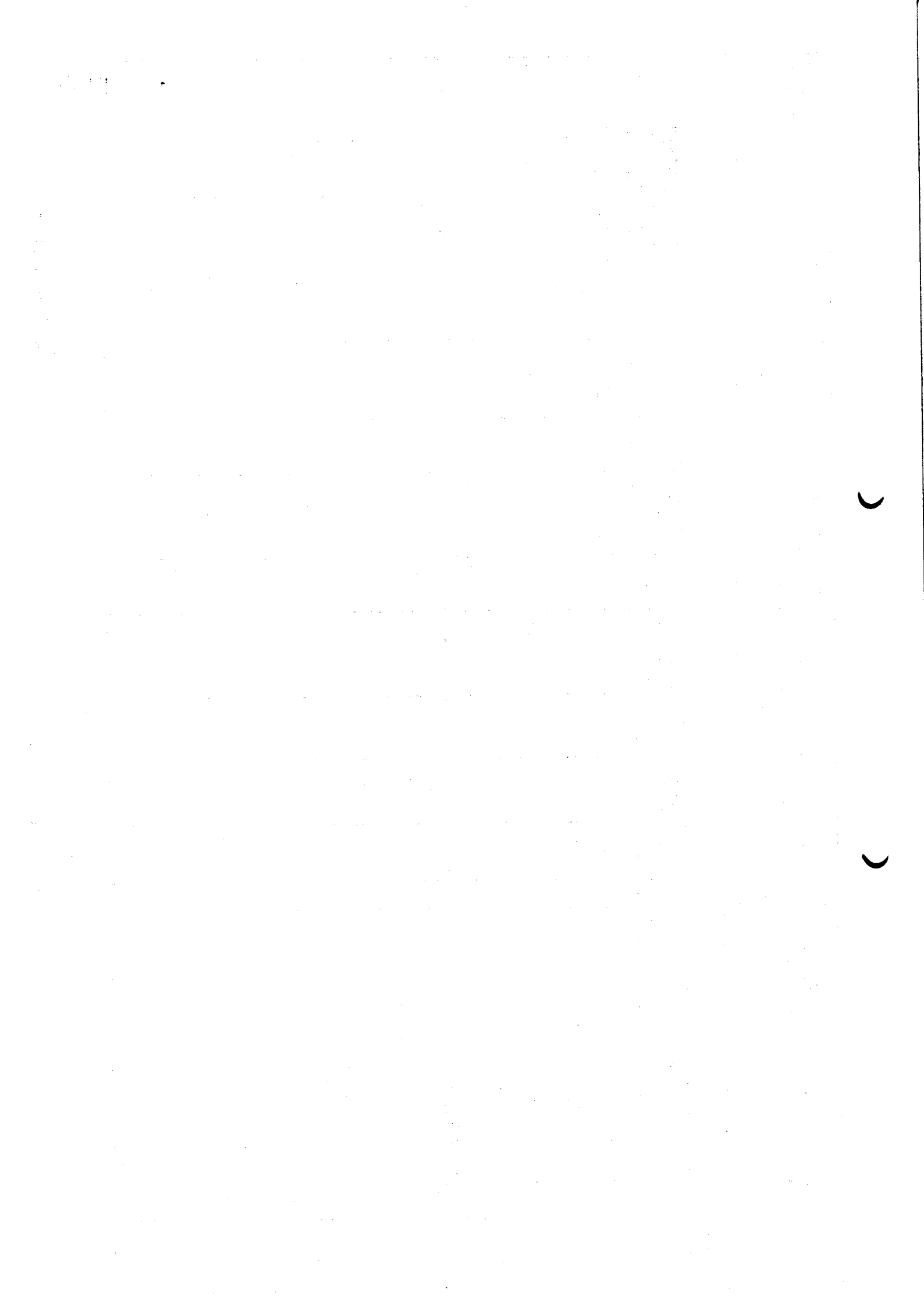



CESEL

VALORIZACION N° 20



1
29-08-12

PROYECTO : "MEJORAMIENTO DE LOS SERVICIOS DE DESEMBARCADERO PESQUERO ARTESANAL EN LA LOCALIDAD DE YACILA, PROVINCIA DE PAITA, DISTRITO DE PIURA".

UBICACIÓN : YACILA - PAITA - PIURA

RESIDENTE PSV.:

MANUEL MILLONIEZ ESPINOZA

CLIENTE : FONDO NACIONAL DE DESARROLLO PESQUERO (FONDEPES)

ADMINISTRADOR:

JULIAN CARCAMO MADRID

POLINOMICA: 01

FECHA:

21/12/2018

ITEM	DESCRIPCIÓN	TOTAL PRESUPUESTO		VAL. ANTERIORES		VAL ACTUAL		ACUMULADO ACTUAL		SALDO POR VALORIZAR	
		UND	CANT	SUB TOTAL	CANT	SUB TOTAL	CANT	SUB TOTAL	CANT	SUB TOTAL	CANT
01.05.06	PATIO DE MANOBRAS			480,853.81		61,889.47		418,964.34			
01.05.06.01	TRAZO Y REPLANTEO PRELIMINAR	m ²	1,895.00	3,983.26	1,895.00	3,983.26	1,895.00	3,983.26	1,895.00	3,983.26	0.00
01.05.06.02	EXCAVACION DE PATIO DE MANOBRAS MASIVA	m ³	847.50	6,915.80	847.50	6,915.80	847.50	6,915.80	847.50	6,915.80	0.00
01.05.06.03	RELLENO COMPACTADO CON MATERIAL PROPIO CON EQUIPO	m ³	278.70	6,461.07	278.70	6,461.07	278.70	6,461.07	278.70	6,461.07	0.00
01.05.06.04	ACARREO INTERNO, MATERIAL PROCEDENTE DE EXCAVACIONES	m ³	784.92	11,733.02	784.92	11,733.02	784.92	11,733.02	784.92	11,733.02	0.00
01.05.06.05	ELIMINACION DE MATERIAL EXCEDENTE C/MAQUINA	m ³	784.92	26,303.90	784.92	26,303.90	784.92	26,303.90	784.92	26,303.90	0.00
01.05.06.06	NIVELACION EXTERIOR PATIO DE VEREDAS	m ²	1,695.00	12,475.20	1,695.00	12,475.20	1,695.00	12,475.20	1,695.00	12,475.20	0.00
01.05.06.07	AFIRMADO H=0.30 EN 2 CAPAS	m ²	39,307.05	39,307.05	39,307.05	39,307.05	39,307.05	39,307.05	39,307.05	39,307.05	0.00
01.05.06.08	LOSA DE CONCRETO F'c=315 KG/CM ²	m ²	372.80	254,796.84	300.24	43,498.24	63.86	43,498.24	63.86	43,498.24	0.00
01.05.06.09	LOSA DE CONCRETO ENCOFRADO Y DESENCOFRADO NORMAL	m ²	312.75	9,868.41	200.75	9,182.31	15.00	9,868.41	215.75	9,868.41	0.00
01.05.06.10	LOSA DE CONCRETO, ACERO DE REFUERZO F'Y = 4,200 KG/CM ² .	kg	25,916.86	104,982.59	24,014.19	97,257.47	1,902.50	104,982.59	25,916.86	104,982.59	0.00
01.05.06.11	JUNTA DE DILATACION CON TEJONPORT Est-1"	m	863.00	3,244.88	863.00	3,244.88	863.00	3,244.88	863.00	3,244.88	0.00
01.05.06	INSTALACIONES SANITARIAS CONCRETO ARMADO			182,044.89		1,081.42		178,966.99		178,966.99	3,068.84
01.05.06.01	LIMPIEZA DE TERRENO MANUAL	m ²	92.03	325.79	92.03	325.79	92.03	325.79	92.03	325.79	0.00
01.05.06.02	TRAZO Y REPLANTEO PRELIMINAR	m ²	289.59	680.54	289.59	680.54	289.59	680.54	289.59	680.54	0.00
01.05.06.03	EXCAVACION DE ESTRUCTURAS PARA CIMENTACION	m ³	301.92	10,721.18	301.92	10,721.18	301.92	10,721.18	301.92	10,721.18	0.00
01.05.06.04	NIVELACION INTERIOR AFISONADO PARA FALSO PISO, PATIO Y VEREDAS	m ²	80.41	444.82	80.41	444.82	80.41	444.82	80.41	444.82	0.00
01.05.06.05	RELLENO CON MATERIAL PROPIO	m ³	148.76	7,536.18	148.76	7,536.18	148.76	7,536.18	148.76	7,536.18	0.00
01.05.06.06	RELLENO CON MATERIAL DE PRESTAMO	m ³	4.19	264.22	4.19	264.22	4.19	264.22	4.19	264.22	0.00
01.05.06.07	ACARREO INTERNO, MATERIAL PROCEDENTE DE EXCAVACIONES	m ³	153.16	2,260.64	153.16	2,260.64	153.16	2,260.64	153.16	2,260.64	0.00
01.05.06.08	ELIMINACION DE MATERIAL EXCEDENTE C/MAQUINA	m ³	153.16	5,068.06	153.16	5,068.06	153.16	5,068.06	153.16	5,068.06	0.00
01.05.06.09	SOLADO CONCRETO f'c=100 kg/cm ² H=4"	m ²	43.23	1,267.84	43.23	1,267.84	43.23	1,267.84	43.23	1,267.84	0.00
01.05.06.10	ZAPATAS, CONCRETO f'c=315 kg/cm ²	m ²	2.41	1,543.39	2.41	1,543.39	2.41	1,543.39	2.41	1,543.39	0.00
01.05.06.11	COLUMNAS, CONCRETO f'c=315 kg/cm ²	kg	233.54	945.84	233.54	945.84	233.54	945.84	233.54	945.84	0.00
01.05.06.12	COLUMNAS, CONCRETO f'c=4200 kg/cm ²	m ²	1.02	755.97	1.02	755.97	1.02	755.97	1.02	755.97	0.00
01.05.06.13	COLUMNAS, ENCOFRADO Y DESENCOFRADO	m ²	15.99	897.36	15.99	897.36	15.99	897.36	15.99	897.36	0.00
01.05.06.14	COLUMNAS, ACERO f'Y=4200 kg/cm ²	kg	843.26	3,415.20	843.26	3,415.20	843.26	3,415.20	843.26	3,415.20	0.00
01.05.06.15	VIGAS, CONCRETO f'c=210 kg/cm ²	m ²	0.73	486.48	0.73	486.48	0.73	486.48	0.73	486.48	0.00
01.05.06.16	VIGAS, ENCOFRADO Y DESENCOFRADO	m ²	7.81	475.16	7.81	475.16	7.81	475.16	7.81	475.16	0.00
01.05.06.17	VIGAS, ACERO f'Y=4200 kg/cm ²	kg	127.97	518.28	127.97	518.28	127.97	518.28	127.97	518.28	0.00
01.05.06.18	MURO DE CONCRETO f'c=315 kg/cm ²	m ²	67.68	47,969.18	67.68	47,969.18	67.68	47,969.18	67.68	47,969.18	0.00
01.05.06.19	MURO, ENCOFRADO Y DESENCOFRADO	m ²	586.86	33,310.17	586.86	33,310.17	586.86	33,310.17	586.86	33,310.17	0.00
01.05.06.20	MURO, ACERO f'Y=4200 kg/cm ²	kg	6,431.04	26,045.71	6,431.04	26,045.71	6,431.04	26,045.71	6,431.04	26,045.71	0.00
01.05.06.21	LOSA ALIGERADA, CONCRETO f'c=210 kg/cm ²	m ²	7	338.81	7	338.81	7	338.81	7	338.81	0.00
01.05.06.22	LOSA ALIGERADA, ENCOFRADO Y DESENCOFRADO	m ²	22.05	287.70	22.05	287.70	22.05	287.70	22.05	287.70	0.00
01.05.06.23	LOSA ALIGERADA, ACERO f'Y=4200 kg/cm ²	kg	59	86.30	59	86.30	59	86.30	59	86.30	0.00
01.05.06.24	LOSA ALIGERADA, LADRILLO HUECO 15x20x30	und	186.95	196.95	186.95	196.95	186.95	196.95	186.95	196.95	0.00
01.05.06.25	LOSAS MACIZAS, CONCRETO f'c=280 kg/cm ²	m ²	20.74	13,623.80	16.12	10,569.07	0.15	10,569.07	16.27	10,569.07	0.00
01.05.06.26	LOSAS MACIZAS, ENCOFRADO Y DESENCOFRADO	m ²	46.88	2,534.68	46.88	2,534.68	46.88	2,534.68	46.88	2,534.68	0.00
01.05.06.27	LOSAS MACIZAS, ACERO f'Y=4200 kg/cm ²	kg	21,625.55	8,758.33	21,625.55	8,758.33	21,625.55	8,758.33	21,625.55	8,758.33	0.00
01.05.06.28	MUROS DE LADRILLO KK TIPO IV SOGA M=1.4 Es=1.5cm	m ²	17.07	1,108.18	17.07	1,108.18	17.07	1,108.18	17.07	1,108.18	0.00
01.05.06.29	LADRILLO PASTELLERO	m ²	12.56	821.17	12.56	821.17	12.56	821.17	12.56	821.17	0.00
01.05.06.30	TARRAJEO CON IMPERMEABILIZANTE EN MUROS INTERIORES	m ²	315.87	9,383.97	289.17	8,569.92	22.25	9,383.97	311.42	9,281.63	4.45
01.05.07	SISTEMA DE AGUA FRIA CISTERNA - TANQUE ELEVADO			158,906.88		661.72		158,906.88		158,906.88	132.34
01.05.07.01	LIMPIEZA DE TERRENO MANUAL	m ²	21.25	75.23	21.25	75.23	21.25	75.23	21.25	75.23	0.00
01.05.07.02	TRAZO Y REPLANTEO PRELIMINAR	m ²	195	6,530.55	195	6,530.55	195	6,530.55	195	6,530.55	0.00
01.05.07.03	EXCAVACION MASIVA PARA ESTRUCTURAS	m ³	36.3	287.17	36.3	287.17	36.3	287.17	36.3	287.17	0.00
01.05.07.04	NIVELACION INTERIOR AFISONADO PARA FALSO PISO, PATIO Y VEREDAS	m ²	62.4	3,161.18	62.4	3,161.18	62.4	3,161.18	62.4	3,161.18	0.00
01.05.07.05	RELLENO CON MATERIAL PROPIO	m ³	50.66	3,161.18	50.66	3,161.18	50.66	3,161.18	50.66	3,161.18	0.00

Ing. Eduardo Cabrejos De La Cruz
Supervisor OPA Yacila - FONDEPES
CESEL S.A.

PSV CONSTRUCTORES S.A.
ING. MANUEL MILLONIEZ E
INGENIERO RESIDENTE

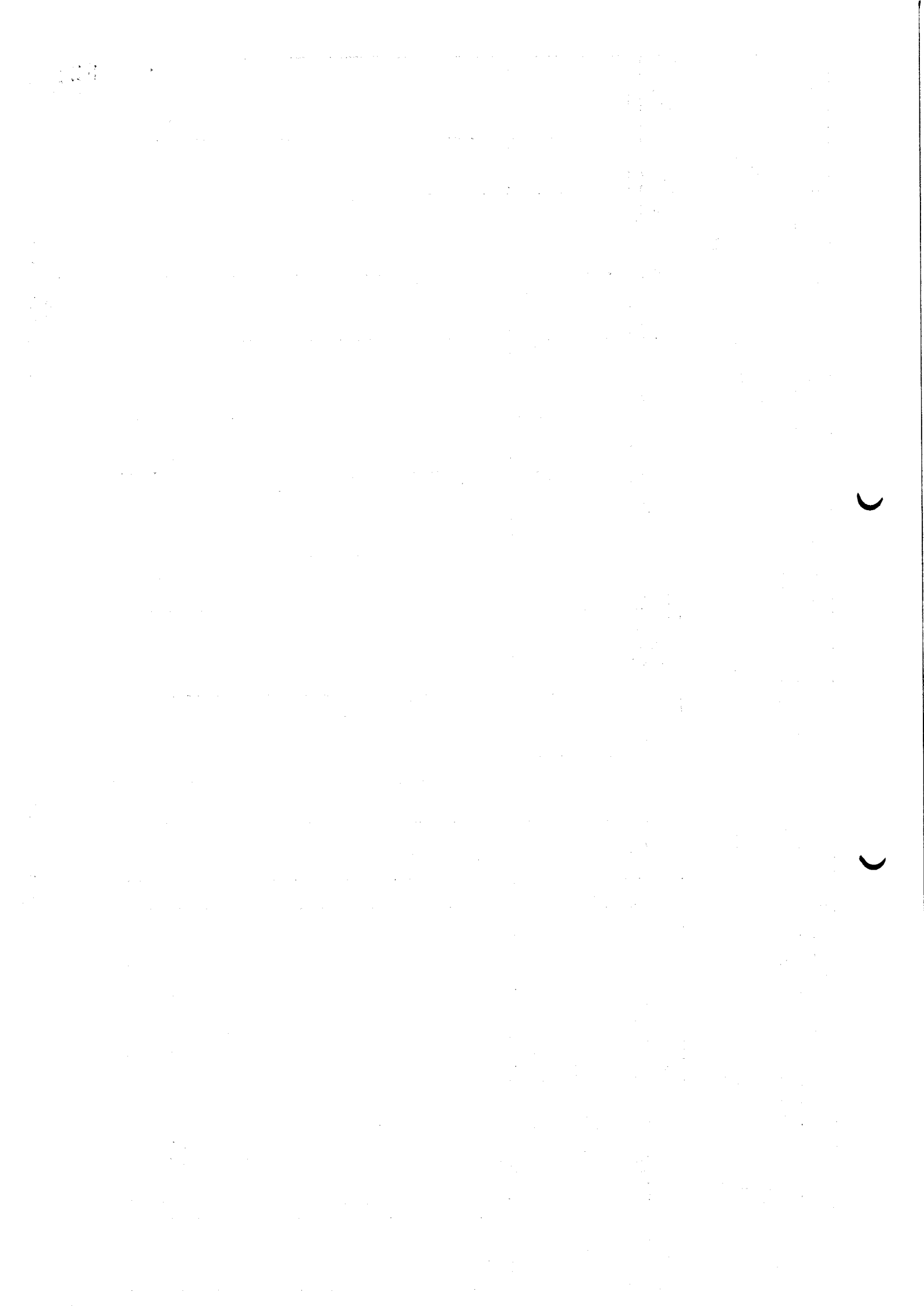



CESEL

VALORIZACION N° 20



Manuel Millonez Espinoza
Julian Carcamo Madrid
21/12/2018

PROYECTO : "MEJORAMIENTO DE LOS SERVICIOS DE DESEMBARCADERO PESQUERO ARTESANAL EN LA LOCALIDAD DE YACILA, PROVINCIA DE PAITA, DISTRITO DE PIURA"

UBICACION : YACILA - PAITA - PIURA

RESIDENTE PSV.: MANUEL MILLONEZ ESPINOZA

CLIENTE : FONDO NACIONAL DE DESARROLLO PESQUERO (FONDEPES)

ADMINISTRADOR: JULIAN CARCAMO MADRID

POLINOMICA: 01

FECHA: 21/12/2018

ITEM	DESCRIPCION	UND	TOTAL PRESUPUESTO			VAL ANTERIORES			VAL ACTUAL			ACUMULADO ACTUAL			SALDO POR VALORIZAR		
			CANT	P.U.	PARCIAL	SUB TOTAL	CANT	SUB TOTAL	CANT	SUB TOTAL	CANT	SUB TOTAL	CANT	SUB TOTAL	CANT	SUB TOTAL	
01.05.07.06	ACARREO INTERNO, MATERIAL PROCEDENTE DE EXCAVACIONES	m³	159.43	14.76	2,353.19	159.43	14.76	2,353.19	159.43	14.76	2,353.19	159.43	14.76	2,353.19	-	-	
01.05.07.07	ELIMINACION DE MATERIAL EXCEDENTE O MAQUINA	m³	33.08	33.08	5,275.54	159.43	33.08	5,275.54	159.43	33.08	5,275.54	159.43	33.08	5,275.54	-	-	
01.05.07.08	SOLADO CONCRETO f'c=100 kg/cm² H=4"	m²	28.33	28.33	1,048.55	159.43	28.33	1,048.55	159.43	28.33	1,048.55	159.43	28.33	1,048.55	-	-	
01.05.07.09	LOSA DE CIMENTACION CISTERNA, CONCRETO f'c=315 kg/cm²	m²	661.31	661.31	14,458.24	159.43	661.31	14,458.24	159.43	661.31	14,458.24	159.43	661.31	14,458.24	-	-	
01.05.07.10	LOSA DE CIMENTACION, ENCOFRADO Y DESENCOFRADO	m²	62.7	62.7	1,277.83	159.43	62.7	1,277.83	159.43	62.7	1,277.83	159.43	62.7	1,277.83	-	-	
01.05.07.11	LOSA DE CIMENTACION, ACERO f'c=4200 kg/cm²	kg	2674.07	4.05	10,829.98	159.43	2674.07	10,829.98	159.43	2674.07	10,829.98	159.43	2674.07	10,829.98	-	-	
01.05.07.12	CONCRETO f'c=315 kg/cm²-COLUMNAS TANQUE ELEVADO	m³	19.17	771.02	14,780.45	159.43	19.17	14,780.45	159.43	19.17	14,780.45	159.43	19.17	14,780.45	-	-	
01.05.07.13	COLUMNAS TANQUE ELEVADO, ENCOFRADO Y DESENCOFRADO	m³	191.68	68.43	13,116.86	159.43	191.68	13,116.86	159.43	191.68	13,116.86	159.43	191.68	13,116.86	-	-	
01.05.07.14	COLUMNAS TANQUE ELEVADO, ACERO f'c=4200 kg/cm²	kg	4898.25	4.05	19,829.81	159.43	4898.25	19,829.81	159.43	4898.25	19,829.81	159.43	4898.25	19,829.81	-	-	
01.05.07.15	MURO CISTERNA, CONCRETO f'c=315 kg/cm²	m³	9.09	725.98	6,599.16	159.43	9.09	6,599.16	159.43	9.09	6,599.16	159.43	9.09	6,599.16	-	-	
01.05.07.16	MURO CISTERNA, ENCOFRADO Y DESENCOFRADO	m³	88.78	55.12	4,947.57	159.43	88.78	4,947.57	159.43	88.78	4,947.57	159.43	88.78	4,947.57	-	-	
01.05.07.17	MURO CISTERNA, ACERO f'c=4200 kg/cm²	kg	1337.32	4.05	5,418.15	159.43	1337.32	5,418.15	159.43	1337.32	5,418.15	159.43	1337.32	5,418.15	-	-	
01.05.07.18	MURO TANQUE ELEVADO, CONCRETO f'c=210 kg/cm²	m³	6.31	638.21	4,014.49	159.43	6.31	4,014.49	159.43	6.31	4,014.49	159.43	6.31	4,014.49	-	-	
01.05.07.19	MURO TANQUE ELEVADO, ENCOFRADO Y DESENCOFRADO	m³	72.03	66.67	4,802.24	159.43	72.03	4,802.24	159.43	72.03	4,802.24	159.43	72.03	4,802.24	-	-	
01.05.07.20	MURO TANQUE ELEVADO, ACERO f'c=4200 kg/cm²	kg	875.89	4.05	3,547.35	159.43	875.89	3,547.35	159.43	875.89	3,547.35	159.43	875.89	3,547.35	-	-	
01.05.07.21	VIGAS TANQUE ELEVADO, CONCRETO f'c=315 kg/cm²	m³	14.67	14.67	11,310.86	159.43	14.67	11,310.86	159.43	14.67	11,310.86	159.43	14.67	11,310.86	-	-	
01.05.07.22	VIGAS TANQUE ELEVADO, ENCOFRADO Y DESENCOFRADO	m³	135.88	68.43	9,305.11	159.43	135.88	9,305.11	159.43	135.88	9,305.11	159.43	135.88	9,305.11	-	-	
01.05.07.23	VIGAS TANQUE ELEVADO, ACERO f'c=4200 kg/cm²	kg	1921.16	4.05	7,780.70	159.43	1921.16	7,780.70	159.43	1921.16	7,780.70	159.43	1921.16	7,780.70	-	-	
01.05.07.24	LOSA MACIZA TANQUE ELEVADO, CONCRETO f'c=210 kg/cm²	m³	4.2	578.96	2,431.72	159.43	4.2	2,431.72	159.43	4.2	2,431.72	159.43	4.2	2,431.72	-	-	
01.05.07.25	LOSA MACIZA TANQUE ELEVADO, ENCOFRADO Y DESENCOFRADO	m³	24.84	61.81	1,537.84	159.43	24.84	1,537.84	159.43	24.84	1,537.84	159.43	24.84	1,537.84	-	-	
01.05.07.26	LOSA ALIGERADA, CONCRETO f'c=4200 kg/cm²	kg	642.84	4.05	2,603.50	159.43	642.84	2,603.50	159.43	642.84	2,603.50	159.43	642.84	2,603.50	-	-	
01.05.07.27	LOSA ALIGERADA, ENCOFRADO Y DESENCOFRADO	m³	0.86	565.59	527.81	159.43	0.86	527.81	159.43	0.86	527.81	159.43	0.86	527.81	-	-	
01.05.07.28	LOSA ALIGERADA, ACERO f'c=4200 kg/cm²	kg	10.87	41.1	448.78	159.43	10.87	448.78	159.43	10.87	448.78	159.43	10.87	448.78	-	-	
01.05.07.29	LOSA ALIGERADA, ENCOFRADO Y DESENCOFRADO	m³	48.5	4.05	198.43	159.43	48.5	198.43	159.43	48.5	198.43	159.43	48.5	198.43	-	-	
01.05.07.30	LOSA ALIGERADA, LADRILLO HUECO 15X30X30	urcd	109	2.65	288.85	159.43	109	288.85	159.43	109	288.85	159.43	109	288.85	-	-	
01.06.01	PAVIMENTOS (CAMINO DE ACCESO)				15,505.94			15,505.94			15,505.94			15,505.94	-	-	
01.06.01.01	TRABAJOS PRELIMINARES				188.50			188.50			188.50			188.50	-	-	
01.06.01.02	TRAZO Y REPLANTO PRELIMINAR	m²	60	2.35	141.00	60.00	2.35	141.00	60.00	2.35	141.00	60.00	2.35	141.00	-	-	
01.06.02.01	DEMOLICION DE ESTRUCTURAS DE CONCRETO SIMPLE	m²	2.4	18.98	45.50	60.00	2.40	45.50	60.00	2.40	45.50	60.00	2.40	45.50	-	-	
01.06.02.02	MOVIMIENTO DE TIERRAS				1,532.21			1,532.21			1,532.21			1,532.21	-	-	
01.06.02.03	CORTE DE TERRENO CON EQUIPO	m³	18	8.87	159.66	18.00	8.87	159.66	18.00	8.87	159.66	18.00	8.87	159.66	-	-	
01.06.02.04	CONFORMACION Y COMPACTACION DE LA SUBRASANTE	m²	60	8.25	495.00	60.00	8.25	495.00	60.00	8.25	495.00	60.00	8.25	495.00	-	-	
01.06.03	ELIMINACION DE MATERIAL EXCEDENTE MAQUINA	m³	28.52	33.08	877.55	28.52	33.08	877.55	28.52	33.08	877.55	28.52	33.08	877.55	-	-	
01.06.03.01	SUB BASE GRANULAR DE 0.30M				1,451.40			1,451.40			1,451.40			1,451.40	-	-	
01.06.03.02	SUB BASE GRANULAR DE 0.30M	m²	60	24.19	1,451.40	60.00	24.19	1,451.40	60.00	24.19	1,451.40	60.00	24.19	1,451.40	-	-	
01.06.04	PAVIMENTO RIGIDO				11,286.10			11,286.10			11,286.10			11,286.10	-	-	
01.06.04.01	CONCRETO EN LOSAS f'c=280 kg/cm²	m²	12	765.82	9,189.84	-	-	9,189.84	-	-	9,189.84	-	-	9,189.84	-	-	
01.06.04.02	ENCOFRADO Y DESENCOFRADO DE LOSAS	m²	12.8	71.59	918.36	-	-	918.36	-	-	918.36	-	-	918.36	-	-	
01.06.04.03	LOSAS, ACERO DE REFUERZO f'c=4200 kg/cm²	kg	63.8	4.05	258.38	-	-	258.38	-	-	258.38	-	-	258.38	-	-	
01.06.04.04	JUNTA TRANSVERSAL	m	12	23.77	285.24	-	-	285.24	-	-	285.24	-	-	285.24	-	-	
01.06.04.05	JUNTA LONGITUDINAL	m	10	23.77	237.70	-	-	237.70	-	-	237.70	-	-	237.70	-	-	
01.06.04.06	PASADORES D=1"	m	8.4	24.45	205.38	-	-	205.38	-	-	205.38	-	-	205.38	-	-	
01.06.04.07	BARRAS DE AMARRE D=1/2"	m	10.5	19.4	172.20	-	-	172.20	-	-	172.20	-	-	172.20	-	-	
01.06.05	SARDINELES				1,064.42			1,064.42			1,064.42			1,064.42	-	-	
01.06.05.01	SARDINELES PERALTADOS DE CONCRETO f'c=175 kg/cm²	m²	1.35	477.7	644.80	1.35	477.7	644.80	1.35	477.7	644.80	1.35	477.7	644.80	-	-	
01.06.05.02	ENCOFRADO Y DESENCOFRADO	m²	8	51.19	409.52	8.00	51.19	409.52	8.00	51.19	409.52	8.00	51.19	409.52	-	-	
01.06.06	SERIALIZACION				19.31			19.31			19.31			19.31	-	-	
01.06.06.01	PINTURA LINEA DISCONTINUA E=10CM	m²	0.7	13.36	9.35	-	-	9.35	-	-	9.35	-	-	9.35	-	-	
01.06.06.02	PINTURA LINEA CONTINUA E=10CM	m	2	4.88	9.88	-	-	9.88	-	-	9.88	-	-	9.88	-	-	

PSV CONSTRUCTORES S.A.
ING. MANUEL MILLONEZ E
INGENIERO RESIDENTE

Ing. Edoardo Cabrejos De La Cruz
Supervisor OSA Yacila - FONDEPES
CESEL S.A.

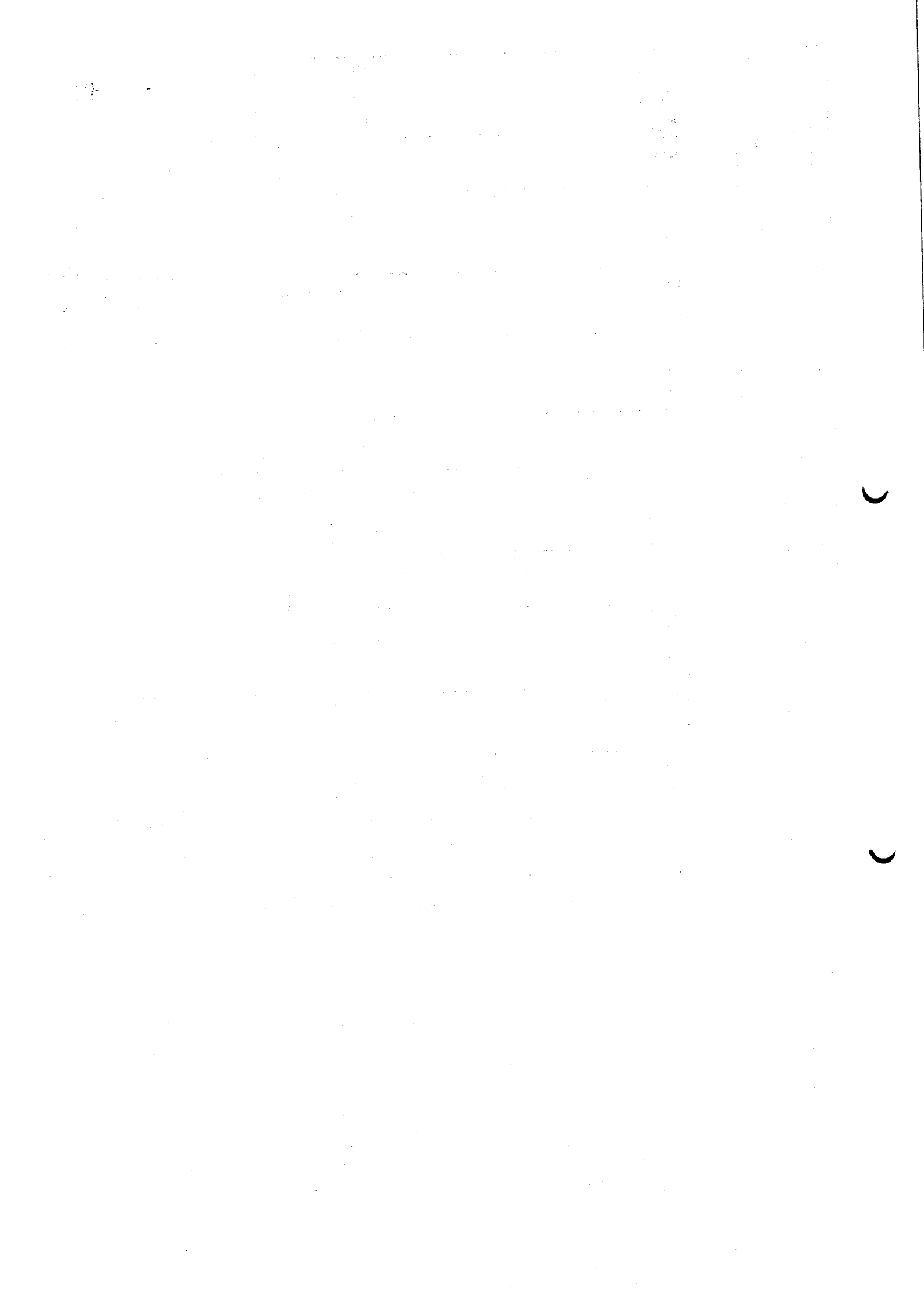



CESEL

VALORIZACION N° 20



Versión 1
Fecha 29-08-12

PROYECTO : "MEJORAMIENTO DE LOS SERVICIOS DE DESEMBARCADERO PESQUERO ARTESANAL EN LA LOCALIDAD DE YACILA, PROVINCIA DE PAITA, DISTRITO DE PIURA".

UBICACIÓN : YACILA - PAITA - PIURA

RESIDENTE PSV.: MANUEL MILLONAZ ESPINOZA

CLIENTE : FONDO NACIONAL DE DESARROLLO PESQUERO (FONDEPES)

ADMINISTRADOR: JULIAN CARCAMO MADRID

POLINOMICA: 01

FECHA: 21/12/2018

ITEM	DESCRIPCIÓN	UND	CANT	TOTAL PRESUPUESTO		VAL ANTERIORES		VAL ACTUAL		ACUMULADO ACTUAL		SALDO POR VALORIZAR	
				P.J. \$/.	PARCIAL \$/.	SUB TOTAL \$/.	CANT	SUB TOTAL \$/.	CANT	SUB TOTAL \$/.	CANT	SUB TOTAL \$/.	
1.07	ESTRUCTURA METALICA												
01.07.01	ESTRUCTURA METALICA PARA COBERTURA DE RECEPCION DE ALIMENTOS YACILA	m²	237	2.35	556.86	6.587.09	36.82	25.87	61.83	61.83	6.648.12	174.41	34.283.93
01.07.01.02	TRAZO Y REPLANTEO PRELIMINAR	Und	1	18412.84	18.412.84	86.05	-	-	81.03	81.03	147.08	1.00	409.87
01.07.01.03	ESTRUCTURA METALICA EN ZONA DE RECEPCION DE ALIMENTOS (MANO DE OBRERA)	kg	4895.02	4.16	20.363.28	-	-	-	-	-	-	3.332.27	18.412.84
01.07.01.04	PINTURA ANTICORROSIVA Y ESMALTE CARPINTERIA METALICA	m²	134	11.97	1.603.88	6.501.04	1.562.75	-	-	1.562.75	6.501.04	134.00	13.862.24
	TOTAL					2.344.158.65			59.531.92		2.397.690.55		55.629.42
	COSTO DIRECTO					2.453.318.87			63.851.82		2.397.690.56		66.829.42
	GASTOS GENERALES					289.885.20			5.888.51		283.745.96		6.119.24
	UTILIDAD					147.199.20			3.211.82		143.861.43		3.337.77
	SUB TOTAL					2.870.384.37			67.052.36		2.806.297.94		66.096.43
	IGV					516.669.19			11.273.82		504.853.63		11.715.56
	TOTAL ESTADO DE PAGO					3.387.053.56			78.326.17		3.510.251.87		76.801.99

PSV CONSTRUCTORES S.A
ING MANUEL MILLONAZ ESPINOZA
 INGENIERO RESIDENTE

PSV CONSTRUCTORES SA
 MANUEL MILLONAZ ESPINOZA

CESEL
 EDUARDO CABREJOS DE LA CRUZ
 Ing. Eduardo Cabrejos De la Cruz
 Supervisor DPA Yacila - FONDEPES
 CESEL S.A.

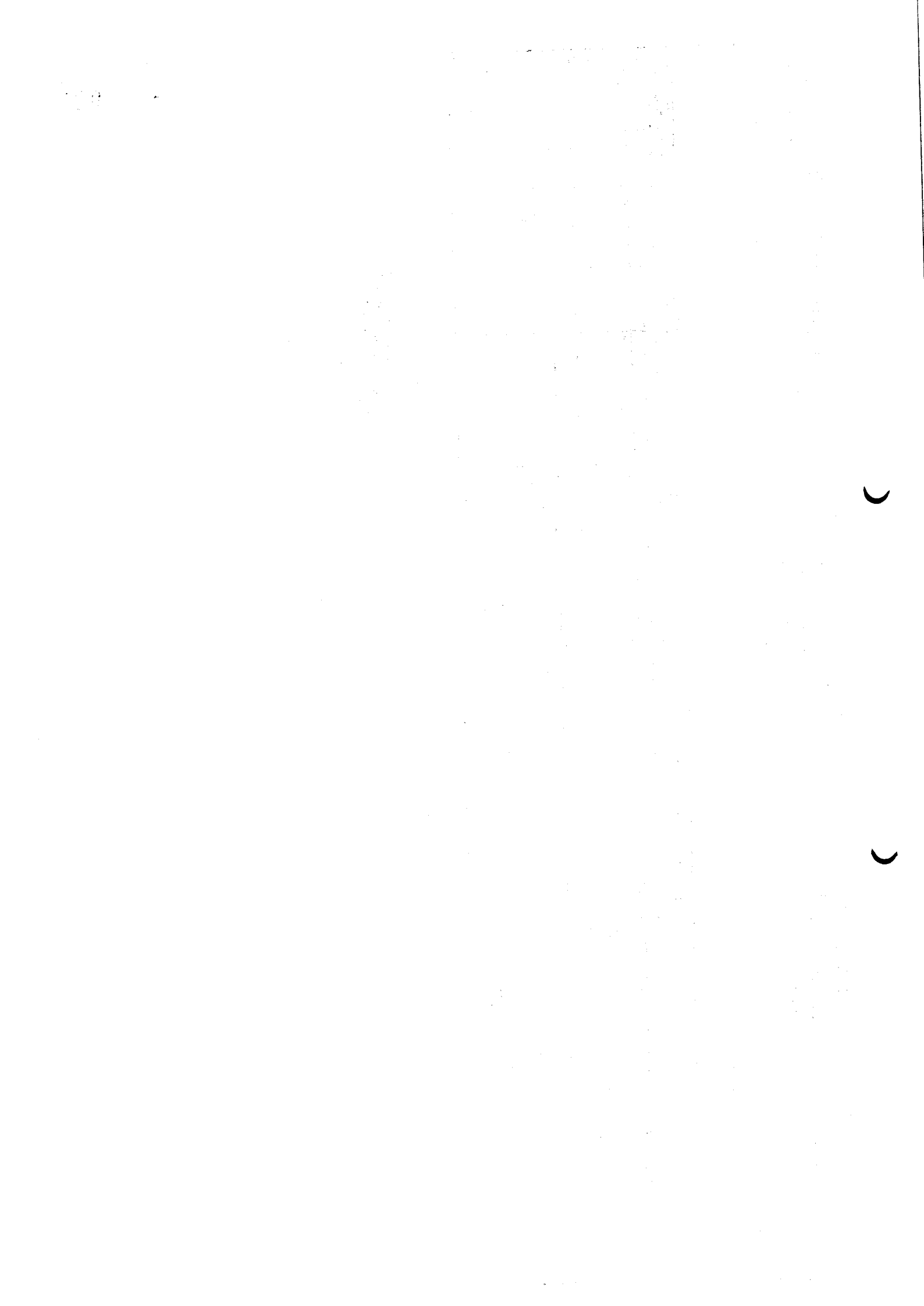



CESEL

VALORIZACION N° 20



1
29-08-12

PROYECTO : "MEJORAMIENTO DE LOS SERVICIOS DE DESEMBARCADERO PESQUERO ARTESANAL EN LA LOCALIDAD DE YACILA, PROVINCIA DE PAITA, DISTRITO DE PIURA"

UBICACION : YACILA - PAITA - PIURA

RESIDENTE PSV: MANUEL MILLONEZ ESPINOZA

CLIENTE : FONDO NACIONAL DE DESARROLLO PESQUERO (FONDEPES)

ADMINISTRADOR: JULIAN CARCAMO MADRID

FECHA: 21/12/2018

POLINOMICA: 02

ITEM	DESCRIPCION	TOTAL PRESUPUESTO			VAL ANTERIORES			VAL ACTUAL			ACUMULADO ACTUAL			SALDO POR VALORIZAR		
		CANT	P.U.	SUB TOTAL	CANT	SUB TOTAL	CANT	SUB TOTAL	CANT	SUB TOTAL	CANT	SUB TOTAL	CANT	SUB TOTAL	CANT	SUB TOTAL
02.01	ARQUITECTURA															
02.01.01	MUROS Y TABIQUES DE ALBAÑILERIA	257.75	101.48	153,747.87	257.75		153,747.87	257.75				153,747.87				
02.01.02	MUROS DE LADRILLO KK TIPO IV CABEZA M:1.4 E=1.5cm	1,768.49	72.15	127,869.55	1,768.49		127,869.55	1,768.49				127,869.55				
02.02	REVOCOS ENLUCIDOS Y MOLDURAS															
02.02.01	TARRAJEO EN MUROS EXTERIORES Y CERCO PERIMETRICO	2524.87	30.05	247,289.42	2,524.87		247,289.42	2,524.87				247,289.42				95.03
02.02.02	TARRAJEO EN MURO INTERIOR	2,780.20	25.43	70,191.89	2,780.20		70,191.89	2,780.20				70,191.89				
02.02.03	TARRAJEO DE COLUMNAS EXTERIOR	654.73	35.08	22,954.83	654.73		22,954.83	654.73				22,954.83				
02.02.04	TARRAJEO DE COLUMNAS INTERIOR	818.69	35.08	21,691.27	818.69		21,691.27	818.69				21,691.27				
02.02.05	TARRAJEO DE VIGAS EXTERIOR	345.86	50.75	17,542.25	345.86		17,542.25	345.86				17,542.25				
02.02.06	TARRAJEO DE VIGAS INTERIOR	321.5	50.75	16,316.13	321.5		16,316.13	321.5				16,316.13				
02.02.07	VESTIDURA DE DERRAMES ANCHO 15CM	740.45	12.48	9,228.01	740.45		9,228.01	740.45				9,228.01				
02.02.08	VESTIDURA DE DERRAMES ANCHO 25CM	28.57	18.29	432.85	28.57		432.85	28.57				432.85				
02.02.09	TARRAJEO DE MESSAS DE CONCRETO CON CEMENTO PULIDO BOLEADO EN S	421.31	37.35	11,28	421.31		11,28	421.31				11,28				
02.02.10	TARRAJEO DE MESSAS DE CONCRETO PULIDO, RECEPCION DE ALIMENTOS	37.35	10.1	377.24	37.35		377.24	37.35				377.24				
02.02.11	TARRAJEO DE MESSAS DE CONCRETO PULIDO, TARRAJEO PULIDO DE MANILU	47.95	37.35	1,780.83	47.95		1,780.83	47.95				1,780.83				
02.02.12	TARRAJEO EN ESCALERAS	46.58	46.58	2,420.30	46.58		2,420.30	46.58				2,420.30				
02.02.13	TARRAJEO CON IMPERMEABILIZANTE EN CISTERNA	90.44	26.74	2,688.69	90.44		2,688.69	90.44				2,688.69				
02.02.14	TARRAJEO CON IMPERMEABILIZANTE EN TANQUE ELEVADO	114.25	47.82	5,463.44	114.25		5,463.44	114.25				5,463.44				
02.03	CIELO FALSOS															
02.03.01	CIELO FALSO CON MEZCLA C/A 1:5	1,308.21	39.62	51,831.28	1,308.21		51,831.28	1,308.21				51,831.28				
02.04	PISOS Y PAVIMENTOS															
02.04.01	FALSO PISO FROTACHADO E=2" DE CONCRETO 1:10	456.15	36.42	16,612.88	456.15		16,612.88	456.15				16,612.88				
02.04.02	FALSO PISO PULIDO E=2" DE CONCRETO 1:10 (CON FIBRAS DE ACERO DRAM)	153.45	36.42	5,568.65	153.45		5,568.65	153.45				5,568.65				
02.04.03	PISO DE CEMENTO PULIDO (CON FIBRAS DE ACERO DRAMX INC. JUNTAS DE	678.50	50.32	33,985.69	678.50		33,985.69	678.50				33,985.69				
02.04.04	PISO DE PORCELANATO RECTIFICADO ANTIDESLIZANTE DE ALTO TRANSITO	461.36	87.86	31,608.25	461.36		31,608.25	461.36				31,608.25				
02.04.05	VEREDA DE CONCRETO f=175 kg/m2 E=4" PROT. Y BRUNADO	410.28	57.57	23,820.40	410.28		23,820.40	410.28				23,820.40				
02.04.06	VEREDA ENCOFRADO Y DESENCOFRADO	205.15	35.38	7,258.21	205.15		7,258.21	205.15				7,258.21				
02.05	ZOCALOS Y CONTRAZOCALOS															
02.05.01	ZOCALOS Y CONTRAZOCALOS	298.54	77.39	23,104.01	298.54		23,104.01	298.54				23,104.01				
02.05.02	CONTRAZOCALO DE PORCELANATO RECTIFICADO DE COLOR 0.30X0.60m (H=	272.08	21.21	5,770.82	272.08		5,770.82	272.08				5,770.82				
02.05.03	CONTRAZOCALO S/COLORAR H=10cm MEZCLA 1:2 E=1.5cm	481.24	10.14	4,881.17	481.24		4,881.17	481.24				4,881.17				
02.05.04	CONTRAZOCALO S/COLORAR H=30cm MEZCLA 1:2 E=1.5cm	559.21	15.48	8,656.57	559.21		8,656.57	559.21				8,656.57				
02.06	COBERTURAS															
02.06.01	COBERTURAS	684.82	65.33	64,374.46	684.82		64,374.46	684.82				64,374.46				
02.07	CARPINTERIA DE MADERA															
02.07.01	PUERTA PARA TABIQUE DE MELAMINE PARA BAÑOS Y VESTIDORES E=18mm	21.80	216.56	4,722.83	21.80		4,722.83	21.80				4,722.83				
02.07.02	TABIQUE DE MELAMINE PARA BAÑOS Y VESTIDORES, E=18mm	41.84	138.54	5,792.83	41.84		5,792.83	41.84				5,792.83				
02.08	CARPINTERIA METALICA															
02.08.01	SUMINISTRO Y COLOCACION DE PUERTA METALICA 0.90X2.40m (INC. ACCESO	2	774.25	1,548.50	2		1,548.50	2				1,548.50				
02.08.02	SUMINISTRO Y COLOCACION DE PUERTA METALICA 1.00X2.40m (INC. ACCESO	6	778.21	4,669.26	6		4,669.26	6				4,669.26				
02.08.03	SUMINISTRO Y COLOCACION DE PUERTA METALICA 1.80X2.40m (INC. ACCESO	2	778.21	1,556.42	2		1,556.42	2				1,556.42				
02.08.04	SUMINISTRO Y COLOCACION DE PUERTA METALICA 2.00X2.40m (INC. ACCESO	0	903	0.00	0		0.00	0				0.00				
02.08.05	SUMINISTRO Y COLOCACION DE PUERTA METALICA 1.00X2.40m (INC. ACCESO	2	903	1,806.00	2		1,806.00	2				1,806.00				
02.08.06	SUMINISTRO Y COLOCACION DE PUERTA METALICA 0.75X2.40m (INC. ACCESO	1	750.81	750.81	1		750.81	1				750.81				
02.08.07	SUMINISTRO Y COLOCACION DE PUERTA VAIVEN ALTO IMPACTO 1.20X2.40m	2	3972.35	7,944.70	2		7,944.70	2				7,944.70				
02.08.08	SUMINISTRO Y COLOCACION DE PUERTA VAIVEN ALTO IMPACTO 1.80X2.40m	2	5413.03	10,826.06	2		10,826.06	2				10,826.06				
02.08.09	SUMINISTRO Y COLOCACION DE PUERTA SIMPLE ALTO IMPACTO 1.80X2.40m	2	3187.27	6,374.54	2		6,374.54	2				6,374.54				
02.08.10	SUMINISTRO E INSTALACION DE PUERTA DE ALTO IMPACTO 1.20X2.40m (INC.	1	3689.87	3,689.87	1		3,689.87	1				3,689.87				
02.08.11	SUMINISTRO E INSTALACION DE PUERTA DE ALTO IMPACTO 1.80X2.40m (INC.	1	5413.03	5,413.03	1		5,413.03	1				5,413.03				
02.08.12	SUMINISTRO E INSTALACION DE PUERTA PRINCIPAL METALICA DE INGRESO	2	778.21	1,556.42	2		1,556.42	2				1,556.42				

Ing. Eduardo Cabrejos De La Cruz
Supervisor de la Yacila FONDEPES
CESEL S.A.

PSV CONSTRUCTORES SA
ING MANUEL MILLONEZ E
INGENIERO RESIDENTE

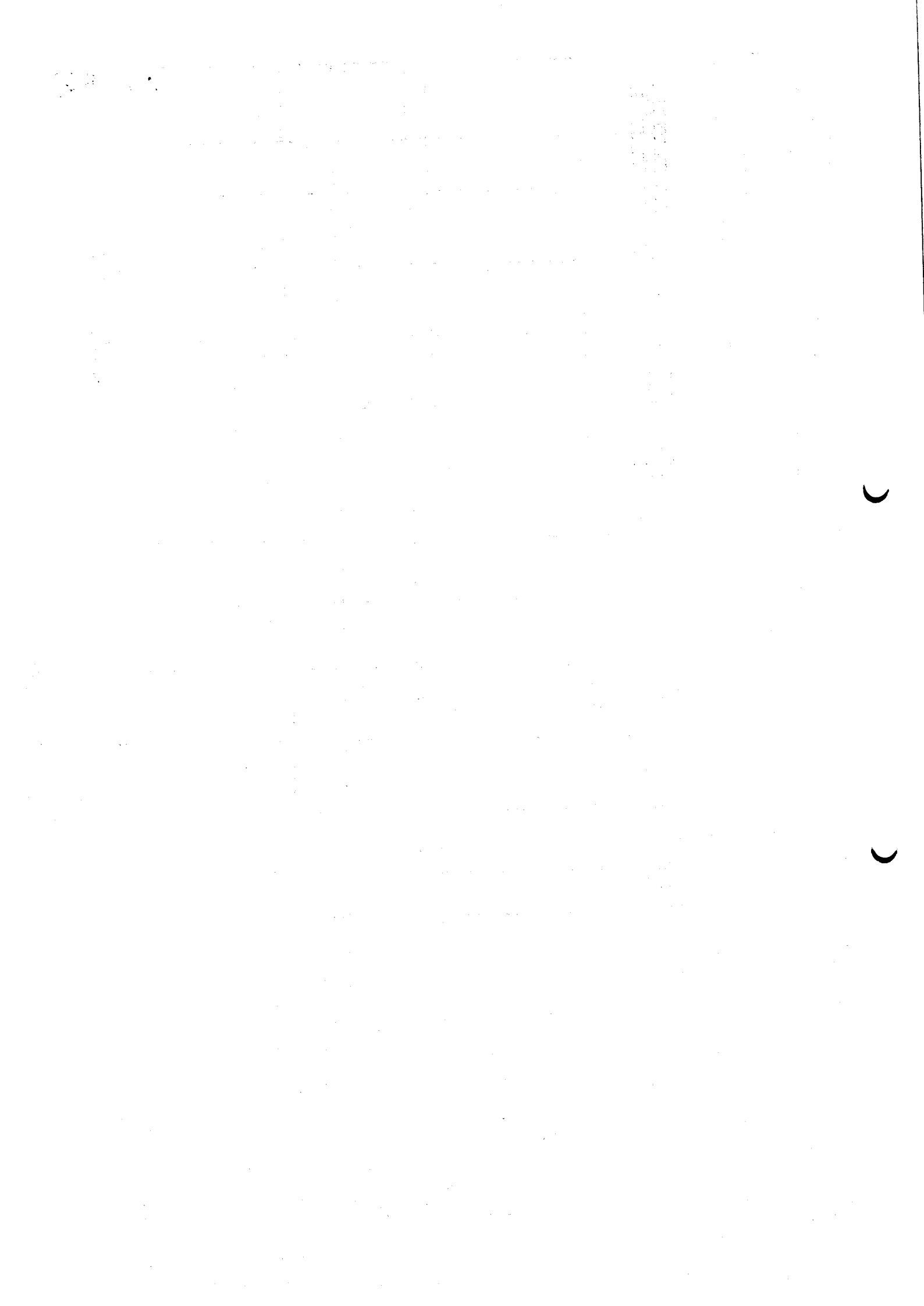

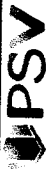

VALORIZACION N° 20

Versión: 1
Fecha: 28-08-12

PROYECTO : "MEJORAMIENTO DE LOS SERVICIOS DE DESEMBARCADERO PESQUERO ARTESANAL EN LA LOCALIDAD DE YACILA, PROVINCIA DE PAITA, DISTRITO DE PAITA"

UBICACIÓN : YACILA - PAITA - PIURA

RESIDENTE PSV.: MANUEL MILLONIZ ESPINOZA

POLINOMICA: 02

ADMINISTRADOR: JULIAN CARCAMO MADRID

FECHA: 21/12/2018

ITEM	DESCRIPCIÓN	TOTAL PRESUPUESTO				VAL. ANTERIORES		VAL. ACTUAL		ACUMULADO ACTUAL		SALDO POR VALORIZAR	
		UND	CANT	P.U.	SUB TOTAL	CANT	SUB TOTAL	CANT	SUB TOTAL	CANT	SUB TOTAL	CANT	SUB TOTAL
02.08.13	SUMINISTRO E INSTALACION DE PUERTA PRINCIPAL DE ACERO 6.20X3.00m (I	und	1	5,066.82	5,066.82	-	-	-	-	-	-	-	5,066.82
02.08.14	SUMINISTRO E INSTALACION DE PUERTA PRINCIPAL DE ACERO 6.20X3.00m (II	und	2	2523.55	5,047.10	-	-	-	-	-	-	-	5,047.10
02.08.15	BARANDA DE FIERRO GALVANIZADO DE 2" (Ver planos de detalle)	m	45.43	125.17	5,666.47	-	-	-	-	-	-	-	5,666.47
02.08.16	PASAMANO DE FIERRO GALVANIZADO DE 2" (Ver planos de detalle)	m	44.14	61.49	2,714.17	-	-	-	-	-	-	-	2,714.17
02.08.17	PLANCHAS DE ACERO INOXIDABLE EN MESHADA DE RECEPCION DE PRODUCTO	m	17.6	266.5	4,660.40	-	-	-	-	-	-	-	4,660.40
02.08.18	TAPA METALICA CON PLANCHAS DE FIERRO EN CISTERNA, INC. TIRADOR, CAN	und	2	287.57	535.14	-	-	-	-	-	-	-	535.14
02.08.19	ESCALERA DE METAL DE Fº EN TANQUE SEPTICO (Ver planos de detalle)	und	2	287.57	535.14	-	-	-	-	-	-	-	535.14
02.08.20	ESCALERA DE METAL DE Fº EN TANQUE SEPTICO (Ver planos de detalle)	und	2	322.39	644.78	-	-	-	-	-	-	-	644.78
02.08.21	CARPINTERIA DE ALUMINIO, VIDRIO, CRISTALES Y SIMILARES	und	1	1,635.12	-	-	-	-	-	-	-	-	1,635.12
02.09.01	SUMINISTRO E INSTALACION DE PUERTA SECCIONABLE E 2.60X3.00m	und	6	6,693.46	11,4739.86	-	-	13,155.14	2,355.48	15,910.62	-	-	99,228.24
02.09.02	SUMINISTRO E INSTALACION DE PUERTA SECCIONABLE E 2.35X2.50m	und	1	6,260.49	6,260.49	-	-	-	-	-	-	-	34,692.30
02.09.03	SUMINISTRO E INSTALACION DE PUERTA SECCIONABLE E 1.50X1.80m	und	1	2,628.3	2,628.3	-	-	-	-	-	-	-	6,290.49
02.09.04	SUMINISTRO E INSTALACION DE VENTANA ENROLLABLE 2.00X1.80m	und	5	3,289.3	16,446.50	-	-	-	-	-	-	-	2,028.30
02.09.05	SUMINISTRO E INSTALACION DE VENTANA ENROLLABLE 2.00X1.80m	und	5	3,289.3	16,446.50	-	-	-	-	-	-	-	2,028.30
02.09.06	SUMINISTRO E INSTALACION DE PUERTA DE VIDRIO INCOLORO TEMPALDO INCO	m²	8.64	384.59	3,322.60	8.64	3,322.60	-	-	-	-	-	16,446.50
02.09.07	VENTANA DE ALUMINIO SEMIPESADO DE COLOR NATURAL CON VIDRIO INCO	m²	168.63	257.43	43,461.81	8.64	3,322.60	-	-	-	-	-	31,273.89
02.09.08	VENTANA DE MOSQUITERA	m²	132.63	28.36	3,884.02	38.20	9,632.54	-	-	-	-	-	3,884.02
2.10	SUMINISTRO E INSTALACION DE ESPEJO SIN BISEL EMPOTRADO EN PARES (m²	22.22	167.99	3,732.74	-	-	-	-	-	-	-	3,732.74
02.10.01	CERRADURA DOS GOLPES CON MANILA PARA PUERTA METALICA	pza	6	94.29	565.74	-	-	-	-	-	-	-	4,488.44
02.10.02	SERRADURA DE MANILA PARA PUERTAS METALICAS (INTERIORES Y EXTERIO	pza	22	86.04	1,968.88	-	-	-	-	-	-	-	565.74
02.10.03	BISAGRAS ESTRUCTURAL DE FIERRO 38"X4"	und	63	31.14	1,981.82	-	-	-	-	-	-	-	22.00
02.11	PINTURA	und	63	31.14	1,981.82	-	-	-	-	-	-	-	1,981.82
02.11.01	PINTURA ESMALTE EN MUROS EXTERIORES	m²	2524.87	13.48	34,032.55	1,690.21	82,794.13	-	-	-	-	-	72,433.93
02.11.02	PINTURA ESMALTE EN MUROS INTERIORES	m²	991.24	13.48	13,361.92	1,396.93	22,784.06	-	-	-	-	-	10,701.99
02.11.03	PINTURA EPOXICA EN MUROS INTERIORES	m²	1789.96	19.67	34,795.44	584.70	11,500.97	-	-	-	-	-	16,333.97
02.11.04	PINTURA EPOXICA EN COLUMNAS	m²	519.65	20.34	10,570.29	157.28	3,199.06	-	-	-	-	-	22,407.75
02.11.05	PINTURA ESMALTE EN COLUMNAS	m²	753.74	14.96	11,281.03	390.81	5,851.37	-	-	-	-	-	7,371.21
02.11.06	PINTURA EPOXICA EN VIGAS	m²	204.45	20.1	4,108.45	72.96	1,466.49	-	-	-	-	-	5,439.66
02.11.07	PINTURA ESMALTE EN VIGAS	m²	462.71	14.98	6,831.40	246.38	3,690.71	-	-	-	-	-	3,240.89
02.11.08	PINTURA EPOXICA EN DERRAMES	m²	28.54	19.49	560.50	3.46	70.34	-	-	-	-	-	510.19
02.11.09	PINTURA ESMALTE EN DERRAMES	m²	89.17	17.35	1,535.25	42.24	821.92	-	-	-	-	-	913.33
02.11.10	PINTURA EPOXICA EN ESCALERAS	m²	51.98	18.25	948.27	-	-	-	-	-	-	-	648.27
02.11.11	PINTURA ESMALTE EN CIELORRASOS	m²	699.36	20.34	14,096.58	352.85	7,172.80	-	-	-	-	-	51.96
02.11.12	PINTURA ESMALTE EN CIELORRASOS	m²	418.85	14.98	6,274.37	503.37	7,540.48	-	-	-	-	-	10,916.66
02.11.13	PINTURA EN PISOS CON EPOXICO	m²	628.04	15.63	9,820.44	-	-	-	-	-	-	-	1,296.11
02.11.14	PINTURA EPOXICA EN MANILUVOS, LAVADO DE BOTAS, LAVADEROS, ETC	m²	47.85	20.34	975.30	-	-	-	-	-	-	-	12,967.90
02.12	APARATOS SANITARIOS Y ACCESORIOS	und	47.85	20.34	975.30	-	-	-	-	-	-	-	975.30
02.12.01	INDOORO BLANCO DILOSA Tta NAC. + T. BAJO INC. ACCESORIOS	pza	19	483.17	9,180.23	-	-	-	-	-	-	-	30,925.79
02.12.02	URINARIOS DE LOZA DE PICO BLANCO	pza	4	184.75	739.00	-	-	-	-	-	-	-	9,180.23
02.12.03	OVALIN (INC. ACCESORIOS)	und	18	70.00	1,260.00	-	-	-	-	-	-	-	739.00
02.12.04	LAVATORIO CON PEDESTAL (INC. ACCESORIOS)	pza	3	128.02	378.06	-	-	-	-	-	-	-	1,260.00
02.12.05	GRIFERIA DE BRONCE CON TEMPORIZADOR AL MUEBLE (INC. ACCESORIOS)	und	32	154.15	4,932.80	-	-	-	-	-	-	-	378.06
02.12.06	GRIFERIA DE BRONCE TIPO JARDIN DE BOLA (INC. ACCESORIOS)	und	1	96.90	96.90	-	-	-	-	-	-	-	4,932.80
02.12.07	GRIFERIA DE BRONCE TIPO CUELLO DE GANZO AL MUEBLE (INC. ACCESORIO	und	3	109.25	327.75	-	-	-	-	-	-	-	96.90
02.12.08	DUCHA CROMADA DE CABEZA GIRATORIA Y LLAVE (INC. ACCESORIOS)	und	9	130.42	1,173.78	-	-	-	-	-	-	-	327.75
02.12.09	ACCESORIOS PARA BAÑOS DISPENSADOR LIQUIDO	und	16	52.46	839.36	-	-	-	-	-	-	-	1,173.78
02.12.10	JABONERA DE LOSA COLOR BLANCO	und	9	13.90	125.10	-	-	-	-	-	-	-	839.36
02.12.11	TALLEROS DE LOSA BLANCO	und	9	49.92	449.28	-	-	-	-	-	-	-	125.10
02.12.12	PORTALLOS DE LOSA BLANCA	und	12	47.00	564.00	-	-	-	-	-	-	-	449.28
02.12.13	ACCESORIOS PARA BAÑOS BARRA DE ACERO INOXIDABLE DE 1" PARA DUCH-	und	18	47.00	846.00	-	-	-	-	-	-	-	564.00
02.12.14	COLOCACION DE APARATOS SANITARIOS	und	9	68.09	612.81	-	-	-	-	-	-	-	846.00
02.12.15	COLOCACION DE ACCESORIOS SANITARIOS	pza	97	73.24	7,104.28	-	-	-	-	-	-	-	612.81
			58	45.78	2,663.88	-	-	-	-	-	-	-	7,104.28

Ing. Eduardo Cabrerizo De La Cruz
Supervisor SEA, Ing. FONDEPES



ING MANUEL MILLONIZ E
INGENIERO RESIDENTE

CESEL S.A.

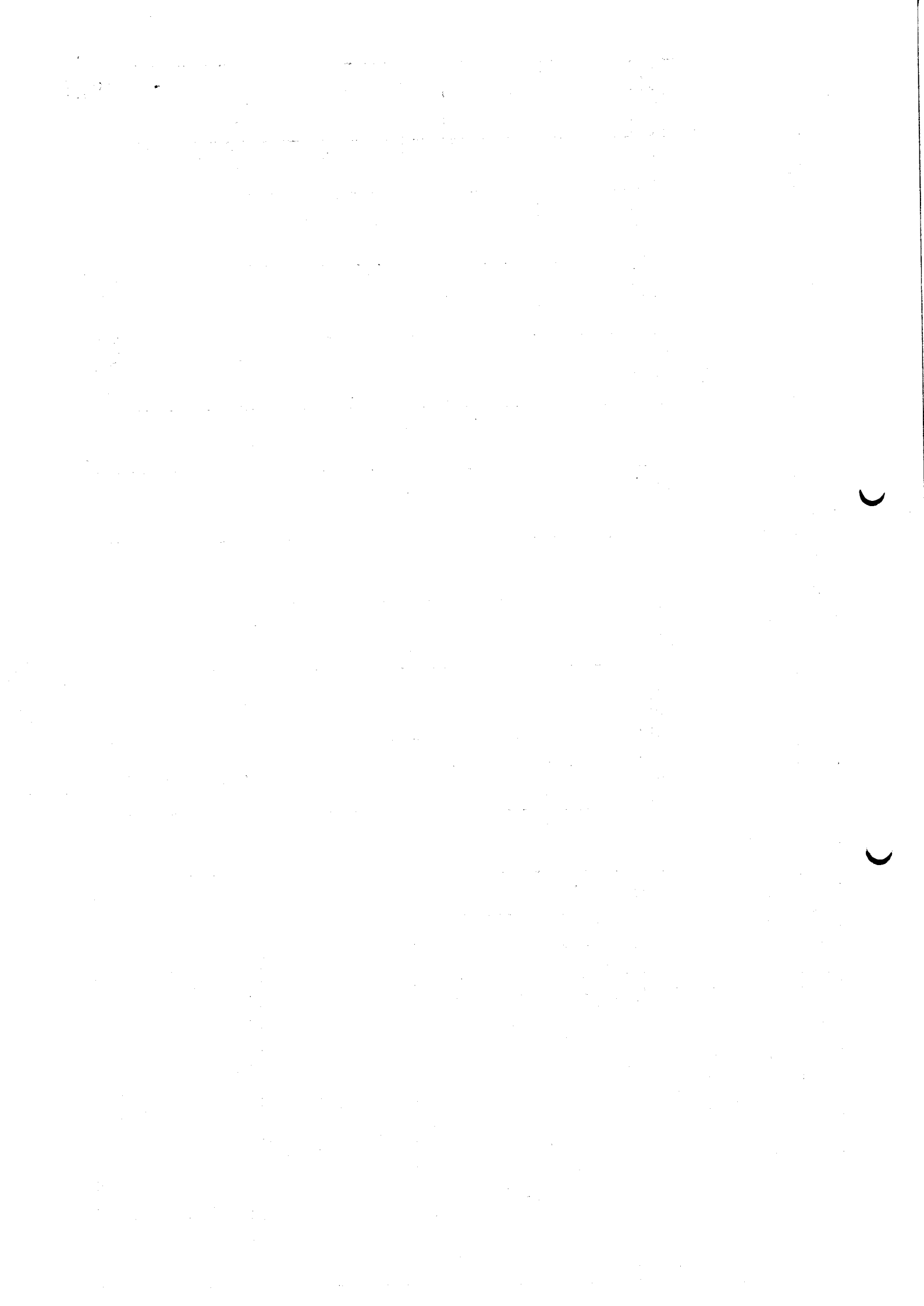

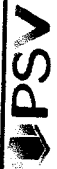

CESEL

VALORIZACION N° 20



Versión
Fecha

1

29-08-12

PROYECTO : "MEJORAMIENTO DE LOS SERVICIOS DE DESEMBARCADERO PESQUERO ARTESANAL EN LA LOCALIDAD DE YACILA, PROVINCIA DE PAITA, DISTRITO DE PIURA".

UBICACIÓN : YACILA - PAITA - PIURA

RESIDENTE PSV.: MANUEL MILLONIEZ ESPINOZA

CLIENTE : FONDO NACIONAL DE DESARROLLO PESQUERO (FONDEPES)

ADMINISTRADOR: JULIAN GARCAMO MADRID

POLINOMICA: 02

FECHA: 21/12/2018

ITEM	DESCRIPCIÓN	UND	TOTAL PRESUPUESTO			VAL ANTERIORES			VAL ACTUAL			ACUMULADO ACTUAL			SALDO POR VALORIZAR		
			P.U.	CANT	SUB TOTAL	PARCIAL	SUB TOTAL	CANT	SUB TOTAL	CANT	SUB TOTAL	CANT	SUB TOTAL	CANT	SUB TOTAL	CANT	SUB TOTAL
02.13	OTROS				113,618.02			12,791.25			4,393.60			17,194.85			98,483.17
02.13.01	CORTINA DE TRASLAPE DE PVC (PROVISION Y COLOCACION)	m²	363.40	9.00	3,270.80	3,270.80										9.00	3,270.80
02.13.02	PROTECCION DE BORDE DE PLATAFORMA	und	221.83	39.23	8,706.31	8,706.31										39.23	8,706.31
02.13.03	COBERTURA POLICARBONATO COLOR BLANCO E=6mm (INCLUYE ACCESORIOS)	m²	124.62	144.32	18,028.45	18,028.45										144.32	18,028.45
02.13.04	SUMINISTRO E INSTALACION DE ABRIGO RETRACTIL	und	7246.23	5.00	36,231.15	36,231.15										5.00	36,231.15
02.13.05	COLOCACION DE REJILLA DE FIBRA DE VIDRIO EN CANALETA	m	218.16	159.54	34,590.26	34,590.26										159.54	34,590.26
02.13.06	COLOCACION DE REJILLA DE ACERO GALVANIZADO EN CANALETA	m	137.91	39.02	5,381.25	5,381.25										39.02	5,381.25
02.13.07	BRUNAS SEGUN DETALLE	m	7.41	1,000.00	7,410.00	7,410.00										1,000.00	7,410.00
	TOTAL				1,187,633.87	740,878.92		20,715.17		20,715.17		781,392.11		428,141.78			
	COSTO DIRECTO				81,474.46												
	GASTOS GENERALES				130,628.73												
	UTILIDAD				71,252.03												
	SUB TOTAL				1,369,414.63												
	IGV				250,094.63												
	TOTAL ESTADO DE PAGO				1,639,509.26												

PSV CONSTRUCTORES S.A
ING. MANUEL MILLONIEZ
INGENIERO RESIDENTE

PSV CONSTRUCTORES SA
 MANUEL MILLONIEZ ESPINOZA

ING. EDUARDO GARCERAN DE LA CRUZ
 Supervisor DTA Yacila - FONDEPES
 CESEL S.A.

The first part of the document discusses the importance of maintaining accurate records of all transactions. It emphasizes that every entry should be supported by a valid receipt or invoice. This ensures transparency and allows for easy verification of the data.

In the second section, the author details the various methods used to collect and analyze the data. This includes both manual and automated processes. The goal is to ensure that the information gathered is both reliable and comprehensive.

The third part of the report focuses on the results of the analysis. It shows a clear upward trend in the data over the period studied. This suggests that the implemented measures are having a positive impact on the overall performance.

Finally, the document concludes with a series of recommendations for future actions. It suggests that further investment in technology and training will be necessary to continue the progress and address any remaining challenges.



PROYECTO : "MEJORAMIENTO DE LOS SERVICIOS DE DESEMBARCADERO PESQUERO ARTESANAL EN LA LOCALIDAD DE YACILA, PROVINCIA DE PAITA, DISTRITO DE PIURA".

UBICACIÓN : YACILA - PAITA - PIURA

RESIDENTE PSV.: MANUEL MILLONEZ ESPINOZA

CLIENTE : FONDO NACIONAL DE DESARROLLO PESQUERO (FONDEPES)

ADMINISTRADOR: JULIAN CARCAMO MADRID

POLINOMICA: 03

FECHA: 21/12/2018

ITEM	DESCRIPCIÓN	TOTAL PRESUPUESTO		VAL ANTERIORES		VAL ACTUAL		ACUMULADO ACTUAL		SALDO POR VALORIZAR	
		UND	CANT	P.U.	SUB TOTAL	CANT	SUB TOTAL	CANT	SUB TOTAL	CANT	SUB TOTAL
03.01.01.01	INSTALACIONES SANITARIAS										
03.01.01.01	SISTEMA DE AGUA FRIA										
03.01.01.02	SALIDA DE AGUA FRIA 1/2"	pbo	62.00	72.21	192,183.39	62.00	20,394.77	706.15	21,100.92	62.00	131,082.47
03.01.01.03	SALIDA DE AGUA FRIA 3/4"	pbo	1.00	87.76	5,716.00	-	4,477.02	194.26	5,292.86	-	438.96
03.01.01.04	SALIDA DE AGUA FRIA 2"	pbo	1.00	106.1	-	-	-	87.78	4,477.02	-	-
03.01.01.04	SALIDA DE AGUA SALADA 3/4"	pbo	12.00	87.01	1,044.12	-	609.07	109.10	1,09.10	-	-
03.01.02.01	RED DE DISTRIBUCION										
03.01.02.01	TUBERIA PSV 1/2" - C-10	m	65.90	12.86	14,040.20	7.00	609.07	-	609.07	7.00	435.05
03.01.02.02	TUBERIA PSV 3/4" - C-10	m	187.64	13.03	833.03	65.80	876.86	-	876.86	65.80	5,391.86
03.01.02.03	TUBERIA PSV 1" - C-10	m	187.04	12.35	2,184.35	187.04	2,184.35	-	2,184.35	187.04	-
03.01.02.04	TUBERIA PSV 1 1/2" - C-10	m	3.23	13.61	2,062.94	187.04	2,062.94	-	2,062.94	187.04	-
03.01.02.05	TUBERIA PSV 2" - C-10	m	3.23	13.61	43.96	3.23	43.96	-	43.96	3.23	-
03.01.02.06	TUBERIA PSV 2 1/2" - C-10	m	76.80	24.02	1,839.93	76.80	1,839.93	-	1,839.93	76.80	-
03.01.02.07	TUBERIA HDPE 1 1/2"	m	92.64	19.37	1,794.44	92.64	1,794.44	-	1,794.44	92.64	-
03.01.02.08	SUM.INST.TIPRUBA HIDRA.TUB. FODO Ø 2 1/2" C-10 (T.E. - Cisterna)	m	140.02	24.51	3,431.88	-	-	-	-	-	-
03.01.02.08	SUM.INST.TIPRUBA HIDRA.TUB. FODO Ø 2 1/2" C-10 (T.E. - Cisterna)	m	38.00	47.94	1,868.08	-	-	-	-	-	-
03.01.03.01	INSTALACIONES EN AREAS DE TAREAS PREVIAS										
03.01.03.01	SUMINISTRO E INSTALACION DE MANGUERA TIPO INDUSTRIAL	GLE	1.00	944.87	9,851.39	-	-	-	-	-	3,431.89
03.01.03.02	SUJECCION DE TUBERIA DE 2 1/2"	und	15.00	67.97	944.87	-	-	-	-	-	1,869.68
03.01.03.03	SUJECCION DE TUBERIA DE 2"	und	75.00	67.97	5,097.75	-	-	-	-	-	9,261.29
03.01.03.04	SUJECCION DE TUBERIA DE 3/4"	und	30.00	67.97	2,039.10	-	-	-	-	-	1,019.55
03.01.03.05	GRIFO DE 3/4" EN MUELLE	und	6.00	125.02	750.12	-	-	-	-	-	5,097.75
03.01.04.01	RED DE ALIMENTACION										
03.01.04.01	TUBERIA PVC 2 1/2" - C-10	m	45.52	22.59	1,028.30	45.52	1,028.30	-	1,028.30	45.52	2,039.10
03.01.04.02	TUBERIA HDPE 2 1/2"	m	46.32	26.36	1,221.00	-	-	-	-	-	750.12
03.01.04.03	SUM/INST. TIPRUBA HIDRA.TUB. FODO Ø 2 1/2" C-10 (Cisterna- T.E.)	m	36.98	47.94	1,772.82	-	-	-	-	-	2,993.82
03.01.05.01	ACCESORIOS										
03.01.05.01	TEE PVC-SAP 1/2"	und	8.00	9.77	4,481.63	-	-	83.26	4,574.89	-	1,221.00
03.01.05.02	TEE PVC-SAP 3/4"	und	44.00	10.65	78.16	8.00	78.16	-	78.16	8.00	36.98
03.01.05.03	TEE PVC-SAP 1"	und	4.00	12.62	488.80	44.00	488.80	-	488.80	44.00	1,221.00
03.01.05.04	TEE PVC-SAP 1 1/2"	und	2.00	22.16	50.48	4.00	50.48	-	50.48	4.00	84.57
03.01.05.05	TEE PVC-SAP 2"	und	36.00	19.4	44.32	2.00	44.32	-	44.32	2.00	1,772.82
03.01.05.06	TEE PVC-SAP 2 1/2"	und	15.00	22.37	688.40	36.00	688.40	-	688.40	36.00	84.57
03.01.05.07	CODO PVC-SAP 1/2"	und	12.00	13.6	335.55	15.00	335.55	-	335.55	15.00	1,221.00
03.01.05.08	CODO PVC-SAP 3/4"	und	59.00	14.55	163.20	12.00	163.20	-	163.20	12.00	36.98
03.01.05.09	CODO PVC-SAP 1"	und	16.00	8.58	858.45	59.00	858.45	-	858.45	59.00	1,221.00
03.01.05.10	CODO PVC-SAP 1 1/2"	und	5.00	17.45	137.28	16.00	137.28	-	137.28	16.00	84.57
03.01.05.11	CODO PVC-SAP 2 1/2"	und	18.55	19.55	87.25	5.00	87.25	-	87.25	5.00	1,221.00
03.01.05.12	REDUCCION PVC-SAP 3/4"-1/2"	und	50.00	11.35	312.80	18.00	312.80	-	312.80	18.00	1,221.00
03.01.05.13	REDUCCION PVC-SAP 1"-3/4"	und	12.00	11.8	567.50	50.00	567.50	-	567.50	50.00	1,221.00
03.01.05.14	REDUCCION PVC-SAP 2"-1/2"	und	2.00	13.05	118.00	10.00	118.00	-	118.00	10.00	1,221.00
03.01.05.15	REDUCCION PVC-SAP 2"-3/4"	und	2.00	13.05	26.10	2.00	26.10	-	26.10	2.00	1,221.00
03.01.05.16	REDUCCION PVC-SAP 2"-1 1/2"	und	35.00	13.47	471.45	95.00	471.45	-	471.45	95.00	1,221.00
03.01.05.17	REDUCCION PVC-SAP 2 1/2"-1"	und	8.67	8.67	95.37	7.00	95.37	-	95.37	7.00	1,221.00
03.01.05.18	REDUCCION PVC-SAP 2 1/2"-2"	und	1.00	18.55	18.55	-	-	-	-	-	1,221.00
03.01.05.19	REDUCCION PVC-SAP 2"-1"	und	2.00	14.75	29.50	2.00	29.50	-	29.50	2.00	1,221.00
03.01.05.20	REDUCCION PVC-SAP 2 1/2"-3/4"	und	8.77	17.54	17.54	-	-	-	-	-	1,221.00
03.01.05.21	REDUCCION PVC-SAP 2 1/2"-1 1/2"	und	4.00	13.77	55.08	-	-	-	-	-	1,221.00
03.01.05.21	REDUCCION PVC-SAP 2 1/2"-1 1/2"	und	1.00	12.27	12.27	-	-	-	-	-	1,221.00
03.01.06.01	VALVULAS										
03.01.06.01	VALVULA ESFERICA 1/2" CON U'U"	und	3.00	89.27	7,366.21	-	-	416.04	1,466.14	-	1,221.00
03.01.06.02	VALVULA ESFERICA 3/4" CON U'U"	und	44.00	104.01	4,576.44	10.00	1,040.10	-	1,040.10	10.00	1,221.00
03.01.06.03	VALVULA ESFERICA 1" CON U'U"	und	1.00	159.53	159.53	-	-	-	-	-	1,221.00
03.01.06.04	VALVULA ESFERICA 1 1/2" CON U'U"	und	5.00	210.05	1,050.25	-	-	-	-	-	1,221.00
03.01.06.05	VALVULA ESFERICA 2" CON U'U"	und	1.00	648.13	648.13	-	-	-	-	-	1,221.00
03.01.06.06	VALVULA ESFERICA 2 1/2" CON U'U"	und	1.00	653.05	653.05	-	-	-	-	-	1,221.00

PSV CONSTRUCTORES S.A.
ING. MANUEL MILLONEZ E
INGENIERO RESIDENTE

Ing. Eduardo Cabezas De La Cruz
Supervisor O.M. Yacila - FONDEPES
CESEL S.A.

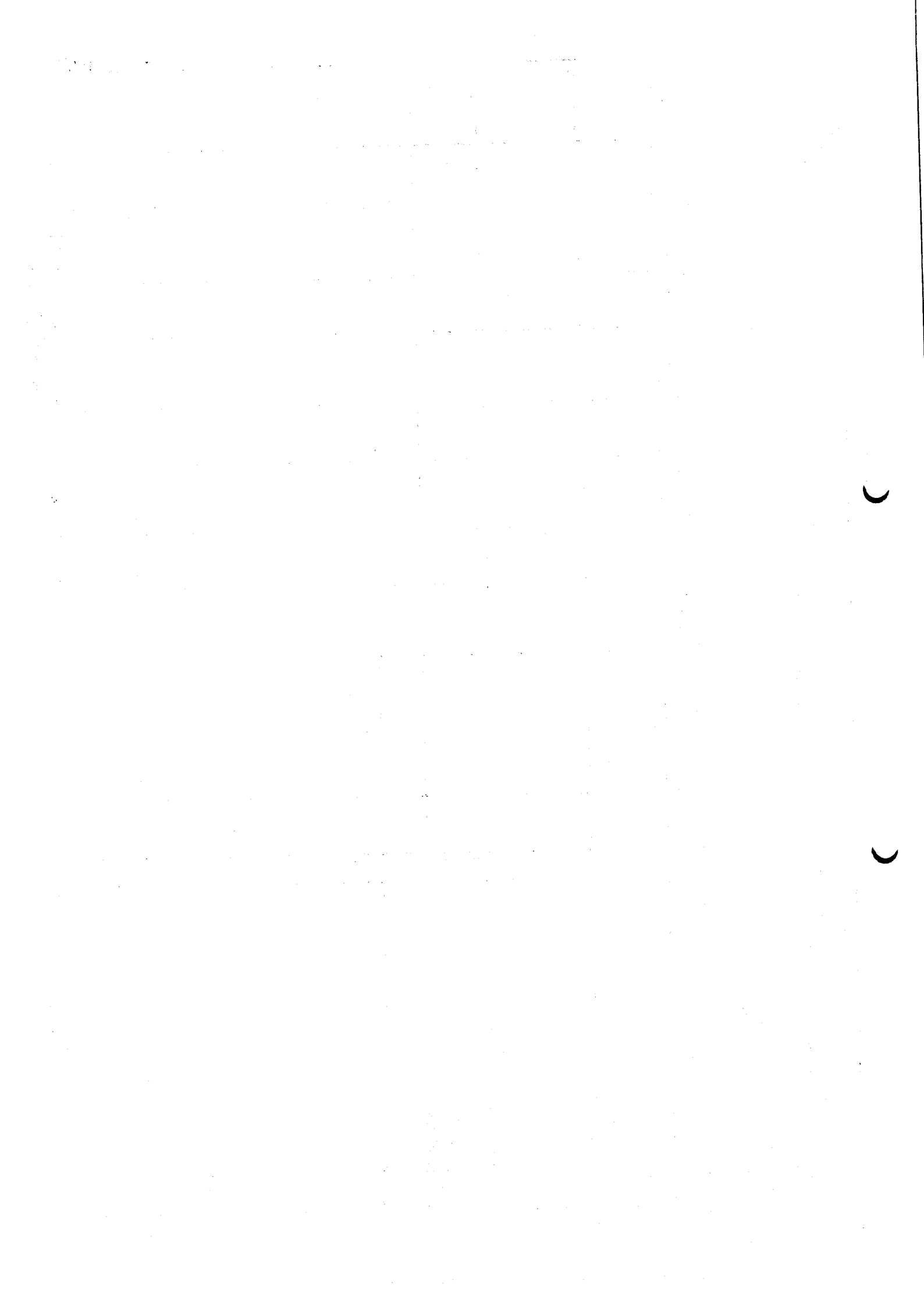



CESEL

VALORIZACION N° 20



Versión
Fecha

1

29-08-12

PROYECTO : "MEJORAMIENTO DE LOS SERVICIOS DE DESEMBARCADERO PESQUERO ARTESANAL EN LA LOCALIDAD DE YACILA, PROVINCIA DE PAITA, DISTRITO DE PIURA"

UBICACION : YACILA - PAITA - PIURA

RESIDENTE PSV.: MANUEL MILLONEZ ESPINOZA

CLIENTE : FONDO NACIONAL DE DESARROLLO PESQUERO (FONDEPES)

ADMINISTRADOR: JULIAN CARCAMO MADRID

POLINOMICA: 03

FECHA: 21/12/2018

ITEM	DESCRIPCION	TOTAL PRESUPUESTO			VAL ANTERIORES			VAL ACTUAL			ACUMULADO ACTUAL			SALDO POR VALORIZAR		
		UND	CANT	P.U. \$/.	PARCIAL \$/.	SUB TOTAL \$/.	CANT	SUB TOTAL \$/.	CANT	SUB TOTAL \$/.	CANT	SUB TOTAL \$/.	CANT	SUB TOTAL \$/.	CANT	SUB TOTAL \$/.
03.01.07	EQUIPO DE BOMBEO	und	1.00	7451.82	7451.82	104,407.02	-	-	-	-	-	-	-	1.00	104,407.02	
03.01.07.01	EQUIPO DE BOMBEO AGUA POTABLE 1.5HP C/ACCESORIOS	GLB	1.00	4229.39	4,229.39	-	-	-	-	-	-	-	-	1.00	7,451.82	
03.01.07.02	EQUIPO DE BOMBEO DE CISTERNA A AREA DE FRIO	und	1.00	6720.06	6,720.06	-	-	-	-	-	-	-	-	1.00	4,229.39	
03.01.07.03	EQUIPO DE BOMBEO AGUA SALADA 2.0HP C/CLORADOR C/ACCESORIOS	und	1.00	16773.53	16,773.53	-	-	-	-	-	-	-	-	1.00	8,720.06	
03.01.07.04	EQUIPO DE BOMBEO AGUA SALADA 3.4HP C/ACCESORIOS	und	1.00	8777.29	8,777.29	-	-	-	-	-	-	-	-	1.00	16,773.53	
03.01.07.05	EQUIPO DE BOMBEO DESAGUE SUMERGIBLE DE 1 HP C/ACCESORIOS/TABLERO CONTROL	und	2.00	11808.11	23,212.22	-	-	-	-	-	-	-	-	2.00	8,777.29	
03.01.07.06	EQUIPO DE BOMBEO DESAGUE SUMERGIBLE DE 1.5 HP C/ACCESORIOS/TABLERO CONTROL	und	1.00	24680.5	24,680.50	-	-	-	-	-	-	-	-	1.00	23,212.22	
03.01.07.08	EQUIPO DE BOMBEO DESAGUE SUMERGIBLE DE 0.8 HP C/ACCESORIOS EMISOR SUBMARINO	und	1.00	3352	3,352.00	-	-	-	-	-	-	-	-	1.00	24,680.50	
03.02	SISTEMA DE REDES DE DESAGUE					9,586.72									9,586.72	
03.02.01	MOVIMIENTO DE TIERRAS					9,586.72									9,586.72	
03.02.01.01	EXCAVACION Y COMPACTACION DE ZANJAS PARA TUBERIAS	m	159.34	33.52	5,341.08	174.74	5,857.28	174.74	5,857.28	174.74	5,857.28	174.74	5,857.28	(15.40)	(516.20)	
03.02.01.02	REFINE Y NIVELACION DE ZANJA P/TUBERIA	m	159.34	1.81	289.41	174.74	316.28	174.74	316.28	174.74	316.28	174.74	316.28	(15.40)	(27.87)	
03.02.01.03	PREPARACION DE CANA DE ARENA E=10CM	m	159.34	6.77	1,078.73	174.74	1,182.89	174.74	1,182.89	174.74	1,182.89	174.74	1,182.89	(15.40)	(104.26)	
03.02.01.04	RELLENO Y COMPACTACION DE ZANJAS	m	159.34	12.82	2,042.74	174.74	2,240.17	174.74	2,240.17	174.74	2,240.17	174.74	2,240.17	(15.40)	(197.43)	
03.03	DESAGUE Y VENTILACION					61,486.45									61,486.45	
03.03.01	SALIDA DE DESAGUE					4,738.22									4,738.22	
03.03.01.01	SALIDA DE DESAGUE PVC SAL 2"	pdo	42.00	55.11	2,314.62	44.00	2,424.84	44.00	2,424.84	44.00	2,424.84	44.00	2,424.84	(2.00)	(110.22)	
03.03.01.02	SALIDA DE DESAGUE PVC SAL 4"	pdo	22.00	61.58	1,354.76	22.00	1,354.76	22.00	1,354.76	22.00	1,354.76	22.00	1,354.76	-	-	
03.03.01.03	SALIDA DE VENTILACION DE 2"	pdo	18.00	59.38	1,068.84	18.00	1,068.84	18.00	1,068.84	18.00	1,068.84	18.00	1,068.84	-	-	
03.03.02	REDO DE DERIVACION DE DESAGUE					17,116.32									17,116.32	
03.03.02.01	SUM. E INST. DE TUBERIA PVC-SAP 2"	m	188.80	15.47	2,920.74	202.28	3,129.30	202.28	3,129.30	202.28	3,129.30	202.28	3,129.30	(13.48)	(209.04)	
03.03.02.02	SUM. E INST. DE TUBERIA PVC-SAP 3"	m	111.12	22.84	2,537.98	111.12	2,537.98	111.12	2,537.98	111.12	2,537.98	111.12	2,537.98	-	(208.66)	
03.03.02.03	SUM. E INST. DE TUBERIA PVC-SAP 4"	m	242.82	28.3	6,871.81	242.82	6,871.81	242.82	6,871.81	242.82	6,871.81	242.82	6,871.81	-	-	
03.03.02.04	SUM. E INST. DE TUBERIA PVC-SAL 2" VENTILACION	m	78.97	60.59	4,784.79	78.97	4,784.79	78.97	4,784.79	78.97	4,784.79	78.97	4,784.79	-	-	
03.03.03	REDO COLECTORA DE DESAGUE					11,779.55									11,779.55	
03.03.03.01	SUM. E INST. YEE PVC-SAP 2"	m	24.00	17.32	415.68	24.00	415.68	24.00	415.68	24.00	415.68	24.00	415.68	-	-	
03.03.03.02	SUM. E INST. YEE PVC-SAP 4"	m	15.00	22.83	342.45	15.00	342.45	15.00	342.45	15.00	342.45	15.00	342.45	-	-	
03.03.03.03	SUM. E INST. YEE PVC-SAP 3"X2"	m	7.00	15.66	85.12	7.00	85.12	7.00	85.12	7.00	85.12	7.00	85.12	-	-	
03.03.03.04	SUM. E INST. YEE PVC-SAP 4"X2"	m	18.00	10.28	185.88	18.00	185.88	18.00	185.88	18.00	185.88	18.00	185.88	-	-	
03.03.04.01	SUM. E INST. CODO 45° SANITARIA PVC-SAP 2"	m	21.00	12.66	266.82	21.00	266.82	21.00	266.82	21.00	266.82	21.00	266.82	-	-	
03.03.04.02	SUM. E INST. CODO 45° SANITARIA PVC-SAP 3"	m	19.00	13.67	259.73	19.00	259.73	19.00	259.73	19.00	259.73	19.00	259.73	-	-	
03.03.04.03	SUM. E INST. CODO 45° SANITARIA PVC-SAP 4"	m	15.00	13.67	205.05	15.00	205.05	15.00	205.05	15.00	205.05	15.00	205.05	-	-	
03.03.04.04	SUM. E INST. YEE DOBLE SANITARIA PVC-SAP 2"	m	1.00	17.32	17.32	1.00	17.32	1.00	17.32	1.00	17.32	1.00	17.32	-	-	
03.03.04.05	SUM. E INST. YEE DOBLE SANITARIA PVC-SAP 4"	m	1.00	22.83	22.83	1.00	22.83	1.00	22.83	1.00	22.83	1.00	22.83	-	-	
03.03.04.06	SUM. E INST. SUMIDERO BRONCE DE 2"	m	49.44	3.708.00	3,708.00	49.44	3,708.00	49.44	3,708.00	49.44	3,708.00	49.44	3,708.00	-	-	
03.03.04.07	SUM. E INST. SUMIDERO BRONCE DE 3"	m	75.00	49.44	3,708.00	75.00	3,708.00	75.00	3,708.00	75.00	3,708.00	75.00	3,708.00	-	-	
03.03.04.08	SUM. E INST. SUMIDERO BRONCE DE 4"	m	13.00	76.96	76.96	13.00	76.96	13.00	76.96	13.00	76.96	13.00	76.96	-	-	
03.03.04.09	SUM. E INST. REGISTRO ROSCADO DE BRONCE 2"	m	8.00	78.12	624.96	8.00	624.96	8.00	624.96	8.00	624.96	8.00	624.96	-	-	
03.03.04.10	SUM. E INST. REGISTRO ROSCADO DE BRONCE 4"	m	7.00	11.16	78.12	7.00	78.12	7.00	78.12	7.00	78.12	7.00	78.12	-	-	
03.03.04.11	SOMBRERO VENTILACION PVC DE 2"	pza	6.00	31.52	189.12	6.00	189.12	6.00	189.12	6.00	189.12	6.00	189.12	-	-	
03.03.04.12	SUM. E INST. TAPON PVC-SAP 2"	m	12.00	18.53	222.36	12.00	222.36	12.00	222.36	12.00	222.36	12.00	222.36	-	-	
03.03.04.13	SUM. E INST. TAPON PVC-SAP 4"	m	3.00	13.17	39.51	3.00	39.51	3.00	39.51	3.00	39.51	3.00	39.51	-	-	
03.03.04.14	SUM. E INST. TAPON PVC-SAP 3"	m	3.00	13.17	39.51	3.00	39.51	3.00	39.51	3.00	39.51	3.00	39.51	-	-	
03.03.04.15	SUM. E INST. TAPON PVC-SAP 2"	m	3.00	13.17	39.51	3.00	39.51	3.00	39.51	3.00	39.51	3.00	39.51	-	-	
03.03.04.16	SUM. E INST. TAPON PVC-SAP 4"	m	3.00	13.17	39.51	3.00	39.51	3.00	39.51	3.00	39.51	3.00	39.51	-	-	

PSV CONSTRUCTORES S.A.
ING. MANUEL MILLONEZ E
INGENIERO RESIDENTE

Ing. Eduardo Cabrejos De La Cruz
Supervisor DRA-Residente FONDEPES
CESEL S.A.

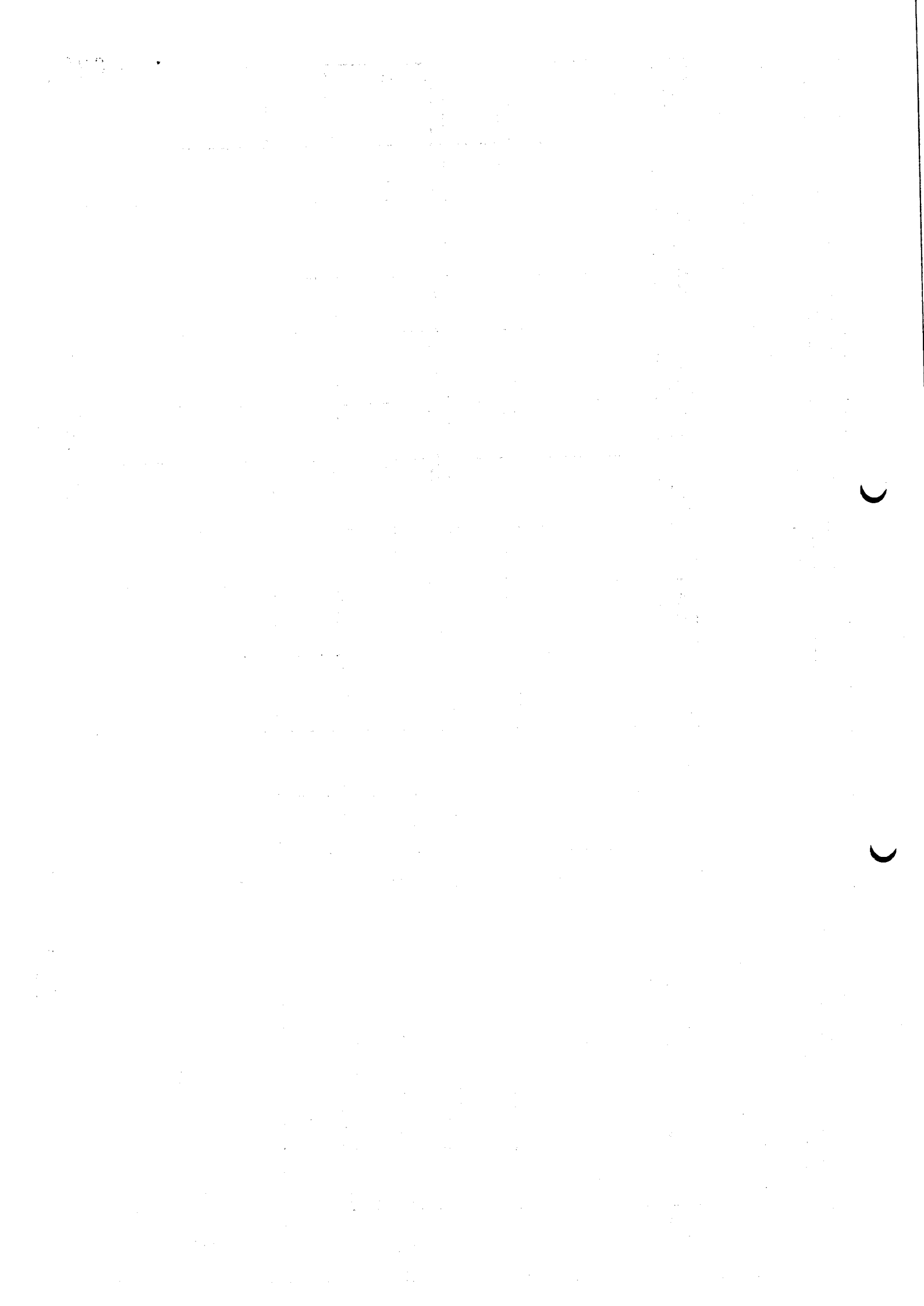



CESEL

VALORIZACION N° 20



Versión
Fecha

1

29-08-12

PROYECTO : "MEJORAMIENTO DE LOS SERVICIOS DE DESEMBARCADERO PESQUERO ARTESANAL EN LA LOCALIDAD DE YACILA, PROVINCIA DE PAITA, DISTRITO DE PIURA".

UBICACION : YACILA - PAITA - PIURA

RESIDENTE PSV.: MANUEL MILLONER ESPINOZA

CLIENTE : FONDO NACIONAL DE DESARROLLO PESQUERO (FONDEPES)

ADMINISTRADOR: JULIAN CARCAMO MADRID

POLINOMICA: 03

FECHA: 21/12/2018

ITEM	DESCRIPCION	TOTAL PRESUPUESTO		VAL ANTERIORES		VAL ACTUAL		ACUMULADO ACTUAL		SALDO POR VALORIZAR	
		UND	CANT	P.U.	SUB TOTAL	CANT	SUB TOTAL	CANT	SUB TOTAL	CANT	SUB TOTAL
03.03.05.01	CAMARA DE INSPECCION	und	15.00	292.4	20,434.50	14.00	292.40	15.00	20,434.50	-	-
03.03.05.02	CAJA DE REGISTRO DE 12" X 24" CON TAPA DE CONCRETO	und	11.00	385.15	4,016.65	11.00	385.15	11.00	4,016.65	-	-
03.03.05.03	CAVALETA METALICAS DE REJILLAS FIERRO PLATINA 1" x 1/8" DE 0.25 DE ANCHO	m	24.00	411.97	9,887.28	24.00	9,887.28	24.00	9,887.28	-	-
03.03.05.04	TRAMPA DE SOLIDOS	und	4.00	461.98	1,847.98	4.00	1,847.98	4.00	1,847.98	-	-
03.03.05.06	CAMARA DE REJAS	und	1.00	286.61	286.61	1.00	286.61	1.00	286.61	-	-
03.04	SISTEMA DE TRATAMIENTO DE AGUAS SERVIDAS				290,525.52				87,157.88		203,367.68
03.04.01	SUMINISTRO E INSTALACION DE BIODIGESTOR DE 7000 LITROS INCLUYE ACCESORIOS	und	1.00	10661.39		0.30	3,195.42	0.30	3,195.42	0.70	7,465.97
03.04.02	SUMINISTRO E INSTALACION DE PLANTA COMPACTA DE FIBRA DE VIDRIO Y FILTRACION	und	1.00	279874.13		0.30	83,952.24	0.30	83,952.24	0.70	195,911.89
03.05	PRUEBAS HIDRAULICAS				6,412.43				1,186.58		4,225.87
03.05.01	PRUEBA HIDRAULICA Y DESINFECCION DE REDES DE AGUA POTABLE	m	685.00	4.35	2,962.75	72.21	314.11	77.87	418.13	150.08	2,239.90
03.05.02	PRUEBA HIDRAULICA Y LIMPIEZA DE RED DE DESAGUE	m	734.60	3.43	2,519.88	132.45	458.30	23.15	79.40	155.60	1,965.97
03.05	EMISOR SUBMARINO				131,345.52				54,273.87		77,071.65
03.06.01	ENROCADO				691				177.16		413.36
03.06.01.01	ACOMODO DE ENROCADO DE PROTECCION	m²	10.00	59.05	590.50	3.00	177.15	3.00	177.15	7.00	413.35
03.06.02	SUMINISTRO DE TUBERIA				54,096.82				54,096.82		54,096.82
03.06.02.01	SUM. E INST. DE TUBERIA LISA HDPE PECC-100 Dext. 160MM (6") PN-10	m	400.00	42.23	16,892.00	400.00	16,892.00	400.00	16,892.00	-	-
03.06.02.02	SUMINISTRO DE TUBERIA LISA HDPE PECC-100 Dext. 160 MIM CON PERFORACIONES PARA USO DE DIFUSOR	m	20.00	42.23	844.60	20.00	844.60	20.00	844.60	-	-
03.06.02.03	SUMINISTRO E INSTALACION DE LINEA AUXILIAR DE 90MM PARA MANIOBRA DE FLOTACION	m	420.00	14.73	6,186.60	420.00	6,186.60	420.00	6,186.60	-	-
03.06.02.04	ACCESORIOS SUMINISTRO DE TUBERIAS HDPE	und	2.00	3931.46	7,862.92	2.00	7,862.92	2.00	7,862.92	-	-
03.06.02.05	LASTRE DE CONCRETO TIPO A SEPARACION DE 3.00M CAU	und	140.00	159.36	22,310.40	140.00	22,310.40	140.00	22,310.40	-	-
03.06.03	TERMOPUSION				12,382.04				12,382.04		12,382.04
03.06.03.01	SERVICIO DE TERMOPUSION DE TUBERIAS DE 160 MM PN-10	und	1.00	10661.36		-	-	-	-	1.00	10,661.36
03.06.03.02	SERVICIO DE TERMOPUSION DE TUBERIAS DE 90 MM PN-10 (LINEAS AUXILIARES DE FLOTACION)	und	1.00	1720.68		-	-	-	-	1.00	1,720.68
03.06.04	ULTRASONIDO-CONTROL DE CALIDAD				8,474.58				8,474.58		8,474.58
03.06.04.01	INSPECCION ULTRASONICA DE JUNTA	und	1.00	8474.58	8,474.58	-	-	-	-	1.00	8,474.58
03.06.05	LANZAMIENTO Y HUNDIMIENTO				55,801.83				55,801.83		55,801.83
03.06.05.01	LANZAMIENTO Y HUNDIMIENTO DE LINEA	m	420.00	98.69	41,448.80	-	-	-	-	420.00	41,448.80
03.06.05.02	FLUJACION PRIMEROS METROS DE TUBERIA CON CONCRETO CICLOPEO	m²	4.00	791.41	3,165.64	-	-	-	-	4.00	3,165.64
03.06.05.03	PRUEBA Y PUESTA EN MARCHA EMISOR SUBMARINO	und	1.00	11188.44	11,188.44	-	-	-	-	1.00	11,188.44
TOTAL					649,714.27		220,974.64		1,636.52		222,811.18
COSTO DIRECTO					649,714.27		220,974.64		1,636.52		222,811.18
GASTOS GENERALES					71,466.57		24,307.21		202.02		24,509.23
UTILIDAD					38,982.86		13,256.48		110.19		13,366.67
SUB TOTAL					760,163.70		268,540.33		2,448.73		268,689.06
IGV					136,629.83		46,537.26		386.77		46,924.03
TOTAL ESTADO DE PAGO					896,793.52		305,077.59		2,535.50		307,613.12
TOTAL					896,793.52		305,077.59		2,535.50		307,613.12
COSTO DIRECTO					649,714.27		220,974.64		1,636.52		222,811.18
UTILIDAD					38,982.86		13,256.48		110.19		13,366.67
SUB TOTAL					760,163.70		268,540.33		2,448.73		268,689.06
IGV					136,629.83		46,537.26		386.77		46,924.03
TOTAL ESTADO DE PAGO					896,793.52		305,077.59		2,535.50		307,613.12
TOTAL					896,793.52		305,077.59		2,535.50		307,613.12

PSV CONSTRUCTORES S.A
ING. MANUEL MILLONER
 INGENIERO RESIDENTE

PSV CONSTRUCTORES SA
 MANUEL MILLONER ESPINOZA

CESEL
 EDUARDO CABREJOS Ing. Eduardo Cabrejos De La Cruz
 SUPERVISOR OZA YACILA - FONDEPES
 CESEL S.A.

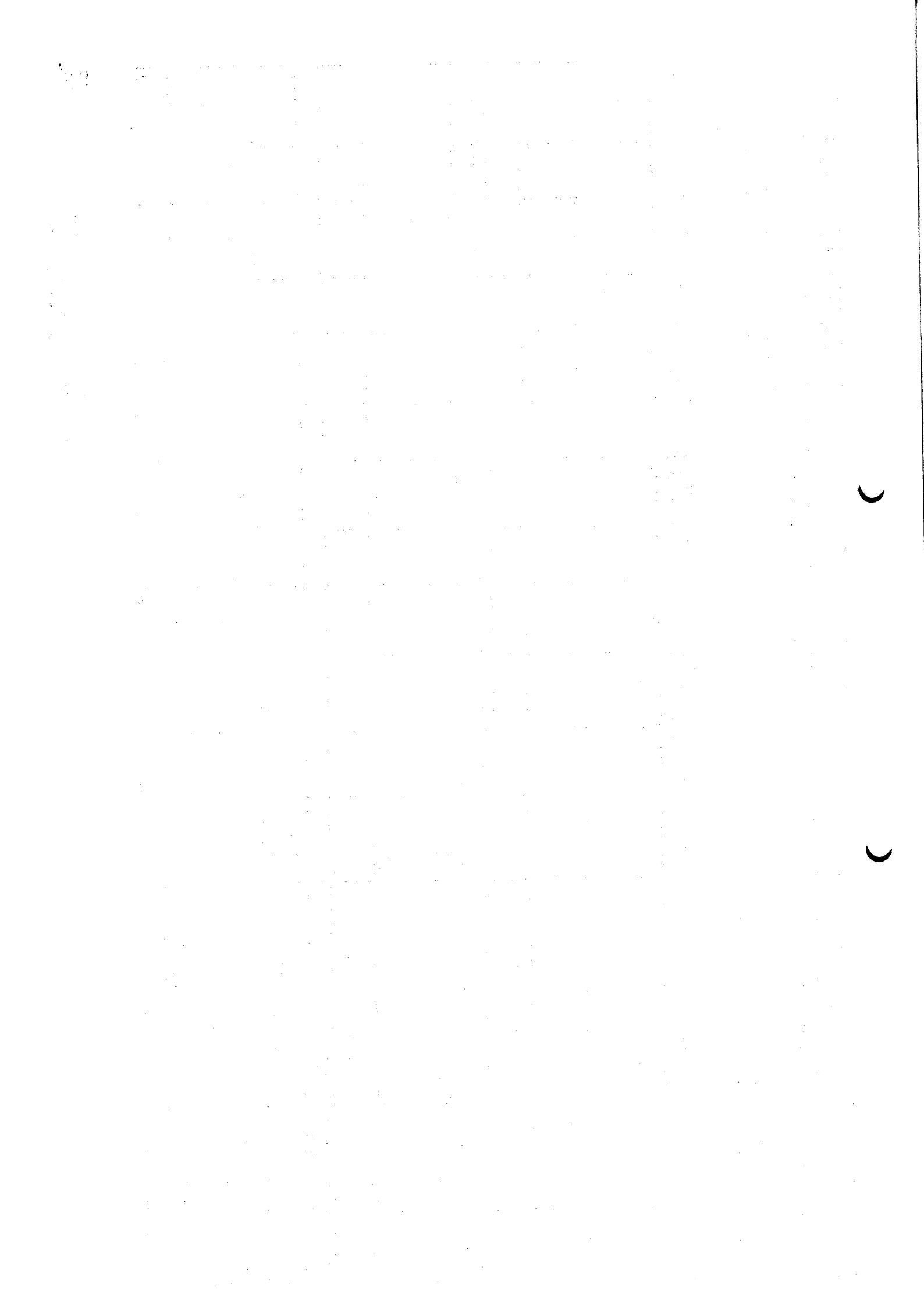



CESEL

VALORIZACION N° 20



Veredón
Fecha

1

29-08-12

PROYECTO : "MEJORAMIENTO DE LOS SERVICIOS DE DESEMBARCADERO PESQUERO ARTESANAL EN LA LOCALIDAD DE YACILA, PROVINCIA DE PAITA, DISTRITO DE PIURA"

UBICACIÓN : YACILA - PAITA - PIURA

RESIDENTE PSV.: MANUEL MILLONEZ ESPINOZA

CLIENTE : FONDO NACIONAL DE DESARROLLO PESQUERO (FONDEPES)

ADMINISTRADOR: JULIAN CARCAMO MADRID

POLINOMICA: 04

FECHA: 21/12/2018

ITEM	DESCRIPCIÓN	UND	CANT	TOTAL PRESUPUESTO		VAL ANTERIORES		VAL ACTUAL		ACUMULADO ACTUAL		SALDO POR VALORIZAR	
				P.U. S/.	PARCIAL S/.	SUB TOTAL S/.	CANT	SUB TOTAL S/.	CANT	SUB TOTAL S/.	CANT	SUB TOTAL S/.	CANT
04	INSTALACIONES ELECTRICAS BAJA TENSION												
04.01.01	TRABAJOS PRELIMINARES	m	0.00	1.74	0.00								
04.01.01.01	TRAZO NIVELACION Y REPLANTEO ZANJAS/ML	GLB	0.00	1.892.24	0.00								
04.01.01.02	TRANSPORTE DE EQUIPO Y HERRAMIENTAS A LA OBRA												
04.01.02	MOVIMIENTO DE TIERRAS												
04.01.02.01	EXCAV. DE ZANJA DE 0.50x0.60m PARA INSTALACION DE DUCTOS	m	0.00	11.85	0.00								
04.01.02.02	RELLENO Y COMPACTADO DE ZANJA	m	0.00	7.10	0.00								
04.01.02.03	ELIMINACION DE MATERIAL EXCEDENTE OMAQUINA	m³	0.00	33.09	0.00								
04.01.03	SALIDAS DE ILUMINACION												
04.01.03.01	SALIDA DE TECHO (CENTRO DE LUZ)	pto	0.00	82.35	0.00								
04.01.03.02	SALIDA PARA BRAQUETE (PARED)	pto	0.00	76.42	0.00								
04.01.04	INTERRUPTORES												
04.01.04.01	SALIDA PARA INTERRUPTOR SIMPLE	pto	0.00	84.86	0.00								
04.01.04.02	SALIDA PARA INTERRUPTOR DOBLE	pto	0.00	86.00	0.00								
04.01.04.03	SALIDA PARA INTERRUPTOR TRIPLE	pto	0.00	101.20	0.00								
04.01.04.04	SALIDA PARA INTERRUPTOR CONMUTACION	pto	0.00	122.83	0.00								
04.01.05	TOMACORRIENTES												
04.01.05.01	SALIDA TOMACORRIENTE BIPOLAR DOBLE CON LINEA DE TIERRA H=0.40 SNPT	pto	0.00	76.38	0.00								
04.01.05.02	SALIDA TOMACORRIENTE BIPOLAR DOBLE CON LINEA DE TIERRA H=1.20 SNPT	pto	0.00	76.38	0.00								
04.01.05.03	SALIDA TOMACORRIENTE BIPOLAR DOBLE CON LINEA DE TIERRA H=2.20 SNPT	pto	0.00	76.38	0.00								
04.01.05.04	SALIDA TOMACORRIENTE BIPOLAR DOBLE CON LINEA DE TIERRA A PRUEBA DE AGUA H=0.40 SNPT	pto	0.00	76.38	0.00								
04.01.06	SALIDAS DE FUERZA												
04.01.06.01	SALIDA DE FUERZA TRIFASICA	pto	0.00	121.76	0.00								
04.01.07	SALIDAS DE DATA Y TELEFONIA												
04.01.07.01	SALIDA PARA TELEFONIA	pto	0.00	70.74	0.00								
04.01.07.02	SALIDA DE RED DE COMPUTOS	pto	0.00	70.74	0.00								
04.01.08	SISTEMA DE ALARMA CONTRA INCENDIO												
04.04.01	SALIDA CENTRAL DE ALARMA CONTRA INCENDIO INC. SENSOR DE HUMO	und	0.00	5.940.67	0.00								
04.01.09	TUBERIAS DE PVC												
04.01.09.01	TUBERIA PVC-SAP (ELECTRICA) D=20mm	m	0.00	12.56	0.00								
04.01.09.02	TUBERIA PVC-SAP (ELECTRICA) D=25mm	m	0.00	13.54	0.00								
04.01.09.03	TUBERIA PVC-SAP (ELECTRICA) D=35mm	m	0.00	19.56	0.00								
04.01.09.04	TUBERIA PVC-SAP (ELECTRICA) D=40mm	m	0.00	16.76	0.00								
04.01.09.05	TUBERIA PVC-SAP (ELECTRICA) D=50mm	m	0.00	24.96	0.00								
04.01.09.06	TUBERIA PVC-SAP (ELECTRICA) D=65mm	m	0.00	34.52	0.00								
04.01.09.07	TUBERIA PVC-SAP (ELECTRICA) D=100mm	m	0.00	40.16	0.00								
04.01.10	CABLES Y CONDUCTORES												
04.01.10.01	CABLE NH-80, 3-1x35mm² + 1x10mm² (T), 450/750V	m	0.00	41.87	0.00								
04.01.10.02	CABLE NH-80, 3-1x25mm² + 1x10mm² (T), 450/750V	m	0.00	34.88	0.00								
04.01.10.03	CABLE NH-80, 3-1x10mm² + 1x10mm² (T), 450/750V	m	0.00	21.79	0.00								
04.01.10.04	CABLE NH-80, 3-1x4mm² + 1x10mm² (T), 450/750V	m	0.00	13.94	0.00								
04.01.10.05	CABLE NH-80, 2-1x25mm² + 1x10mm² (T), 450/750V	m	0.00	18.74	0.00								
04.01.10.06	CABLE NH-80, 2-1x10mm² + 1x10mm² (T), 450/750V	m	0.00	20.33	0.00								
04.01.10.07	CABLE NH-80, 3-1x500mm² + 1x70mm² (T), 0.6/1kV	m	0.00	467.06	0.00								
04.01.10.08	CABLE NH-80, 3-1x400mm² + 1x70mm² (T), 0.6/1kV	m	0.00	467.06	0.00								

PSV CONSULTORES S.A.
ING. MANUEL MILLONEZ E
INGENIERO RESIDENTE

Ing. Eduardo Cabrejos De La Cruz
Supervisor DPR Yacila - FONDEPES
CESEL S.A.

030

The first part of the document discusses the importance of maintaining accurate records of all transactions. It emphasizes that every entry should be supported by a valid receipt or invoice. This ensures transparency and allows for easy verification of the data.

In the second section, the author details the various methods used to collect and analyze the data. This includes both manual and automated processes. The goal is to ensure that the information is both reliable and up-to-date.

The third section focuses on the results of the analysis. It shows a clear upward trend in the data over the period covered. This indicates that the current strategy is effective and should be continued.

Finally, the document concludes with a series of recommendations for future actions. These include expanding the data collection to include new markets and improving the reporting process to make it more efficient.

✓

✓



CESEL

VALORIZACION N° 20



Versión 1
Fecha 29-08-12

PROYECTO : "MEJORAMIENTO DE LOS SERVICIOS DE DESEMBAICADERO PESQUERO ARTESANAL EN LA LOCALIDAD DE YACILA, PROVINCIA DE PAITA, DISTRITO DE PIURA".

UBICACION : YACILA - PAITA - PIURA

RESIDENTE PSV.: MANUEL MILLONEZ ESPINOZA

ADMINISTRADOR: JULIAN CARCAMO MADRID

FECHA: 21/12/2018

CLIENTE : FONDO NACIONAL DE DESARROLLO PESQUERO (FONDEPES)

POLINOMICA: 04

ITEM	DESCRIPCION	UND	CANT	TOTAL PRESUPUESTO		VAL. ANTERIORES		VAL ACTUAL		ACUMULADO ACTUAL		SALDO POR VALORIZAR	
				F.U.	PAARCIAL	CANT	SUB TOTAL	CANT	SUB TOTAL	CANT	SUB TOTAL	CANT	SUB TOTAL
04.01.10.09	CABLE NZXOH, 3-1x120mm2 + 1x35mm2 (T), 0.6/1KV	m	0.00	82.09	0.00								
04.01.10.10	CABLE NZXOH, 3-1x70mm2 + 1x25mm2 (T), 0.6/1KV	m	0.00	53.95	0.00								
04.01.10.11	CABLE NZXOH, 3-1x50mm2 + 1x16mm2 (T), 0.6/1KV	m	0.00	39.77	0.00								
04.01.10.12	CABLE NZXOH, 3-1x35mm2 + 1x10mm2 (T), 0.6/1KV	m	0.00	28.60	0.00								
04.01.10.13	CABLE NZXOH, 3-1x25mm2 + 1x10mm2 (T), 0.6/1KV	m	0.00	24.17	0.00								
04.01.10.14	CABLE NZXOH, 3-1x10mm2 + 1x10mm2 (T), 0.6/1KV	m	0.00	17.15	0.00								
04.01.11	TABLEROS Y CUCHILLAS (LLAVES)												
04.01.11.01	TABlero GENERAL TG	und	0.00	4.972.22	0.00								
04.01.11.02	TABlero DE DISTRIBUCION TA-1	und	0.00	1.474.25	0.00								
04.01.11.03	TABlero DE DISTRIBUCION TA-2	und	0.00	4.578.57	0.00								
04.01.11.04	TABlero DE DISTRIBUCION TA-3	und	0.00	947.39	0.00								
04.01.11.05	TABlero DE DISTRIBUCION TA-4	und	0.00	1.315.72	0.00								
04.01.11.06	TABlero DE DISTRIBUCION TA-5	und	0.00	1.337.05	0.00								
04.01.11.07	TABlero DE DISTRIBUCION TA-6	und	0.00	854.04	0.00								
04.01.11.08	SUB TABlero DE DISTRIBUCION STA-1	und	0.00	5.280.35	0.00								
04.01.11.09	SUB TABlero DE DISTRIBUCION STA-2	und	0.00	872.89	0.00								
04.01.11.10	TABlero DE DISTRIBUCION DE FUERZA TA-7	und	0.00	964.74	0.00								
04.01.11.11	TABlero DE CONTROL DE BOMBAS	GLB	0.00	5.765.79	0.00								
04.01.12	PUESTA EN MARCHA												
04.01.12.01	PRUEBAS DE AISLAMIENTO Y MEDICION DE RESISTENCIA	und	0.00	2.500.00	0.00								
04.01.12.02	PUESTA EN SERVICIO DEL SISTEMA	und	0.00	2.000.00	0.00								
04.01.12.03	CAPACITACION TECNICA EN USO Y MANTENIMIENTO	und	0.00	1.500.00	0.00								
04.01.13	PUESTA A TIERRA												
04.01.13.01	POZO PUESTA A TIERRA	und	0.00	1.534.22	0.00								
04.01.13.02	CONDUCTOR DE CU DESNUDO, 18mm DURO	m	0.00	18.62	0.00								
04.01.14	CAJAS												
04.01.14.01	CAJA DE PASE HERMETICA CON TAPA Y EMPAQUETADURA 150x150x100mm	und	0.00	162.75	0.00								
04.01.14.02	BULZON DE CONCRETO DE 0.60x0.60x0.70m	und	0.00	1.354.17	0.00								
04.01.15	ALUMBRADO EXTERIOR												
04.01.15.01	POSTE DE ACERO GALVANIZADO	und	0.00	1.307.11	0.00								
04.01.15.02	PASTORAL DE ACERO GALVANIZADO PARA LUMINARIA	und	0.00	646.81	0.00								
04.01.15.03	LUMINARIAS LED DE 50 W	und	0.00	239.85	0.00								
04.01.16	EQUIPOS DE ILUMINACION												
04.01.16.01	ARTEFACTO FLUORESCENTE HERMETICO 2x36W	und	0.00	141.98	0.00								
04.01.16.02	ARTEFACTO FLUORESCENTE LINEAL 2x36W	und	0.00	125.04	0.00								
04.01.16.03	ARTEFACTO FLUORESCENTE CIRCULAR HERMETICO 22W ALTO FACTOR DE ENERGIA	und	0.00	121.47	0.00								
04.01.16.04	LUZ DE EMERGENCIA	und	0.00	184.25	0.00								
04.01.17	GRUPO ELECTROGENO 165 KVA (INCLUYE TANQUE DE COMBUSTIBLE)												
04.01.17.01	GRUPO ELECTROGENO 165 KVA 230V, 60Hz INCINSTRALACION	und	0.00	77.110.17	0.00								
04.01.17.02	TABlero DE TRANSFERENCIA	und	0.00	15.644.07	0.00								
04.01.17.03	TRANSFORMADOR TRIFASICO 125 KVA, 220/380V, 60Hz	und	0.00	67.796.61	0.00								
04.02	INSTALACIONES ELECTRICAS MEDIA TENSION												
04.02.01	TRABAJOS PRELIMINARES												
04.02.01.01	REPLANTEO TOPOGRAFICO DE REDES Y UBICACION DE ESTRUCTURAS	KM	0.00	431.07	0.00								
04.02.02	EXCAVACION												
04.02.02.01	APERTURA Y CIERRE DE ZANJA 0.60mx1.10m	m³	0.00	102.44	0.00								
04.02.02.02	EJECUCION DE CRUZADA	m³	0.00	161.38	0.00								
04.02.02.03	COMPACTACION DE ZANJA	m³	0.00	35.62	0.00								

Ing. Eduardo Cabrejos De La Cruz
Supervisor Del Proyecto FONDEPES

CESEL S.A.

031

The first part of the document discusses the importance of maintaining accurate records of all transactions. It emphasizes that every entry should be supported by a valid receipt or invoice. This not only helps in tracking expenses but also ensures compliance with tax regulations.

In the second section, the author outlines the various methods used to collect and analyze data. These include direct observation, interviews, and the use of specialized software tools. Each method has its own strengths and limitations, and the choice of which to use depends on the specific requirements of the study.

The third section provides a detailed overview of the results obtained from the data analysis. It shows a clear trend of increasing activity over the period studied, which is consistent with the initial hypothesis. The data also reveals some unexpected patterns that warrant further investigation.

Finally, the document concludes with a series of recommendations for future research. It suggests that more extensive data collection and the use of advanced analytical techniques could provide deeper insights into the phenomena being studied.



**CESEL**

VALORIZACION N° 20

Versión 1
Fecha 29-08-12

PROYECTO : "MEJORAMIENTO DE LOS SERVICIOS DE DESEMBARCADERO PESQUERO ARTESANAL EN LA LOCALIDAD DE YACILA, PROVINCIA DE PAITA, DISTRITO DE PIURA"

UBICACIÓN : YACILA - PAITA - PIURA

RESIDENTE PSV.: MANUEL MILLONIEZ ESPINOZA



CLIENTE : FONDO NACIONAL DE DESARROLLO PESQUERO (FONDEPES)

ADMINISTRADOR: JULIAN CARCAMO MADRID

POLINOMICA: 04

FECHA: 21/12/2018

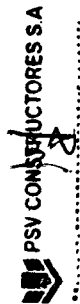
ITEM	DESCRIPCIÓN	TOTAL PRESUPUESTO			VAL ANTERIORES		VAL ACTUAL		ACUMULADO ACTUAL		SALDO POR VALORIZAR	
		UNID	CANT	P.U. S/.	SUB TOTAL S/.	CANT	SUB TOTAL S/.	CANT	SUB TOTAL S/.	CANT	SUB TOTAL S/.	CANT
04.02.03	CABLES Y CONDUCTORES											
04.02.03.01	ENTUBADO PVC-P 4"x3m	m	0.00	27.84								
04.02.03.02	TENDIDO DE CABLE NZXS Y 50mm ² C/CONFIG. AV-33	m	0.00	79.12								
04.02.03.03	SUBIDA DE CABLE NZXS Y 50mm ² EN SAB	m	0.00	80.27								
04.02.03.04	TENDIDO DE CABLE NZXH Y 300mm ²	m	0.00	164.73								
04.02.04	CABEZA DE TERMINAL											
04.02.04.01	EJECUCION TERMINAL EXTERIOR	kit	0.00	1.642.40								
04.02.05	SUBESTACION COMPACTA Y TRAFOMIX											
04.02.05.01	MONTAJE DE TRANSFORMADOR 250KVA	und	0.00	25.259.68								
04.02.05.02	MONTAJE DE TRAFOMIX	und	0.00	9.481.33								
04.02.05.03	MONTAJE SUB ESTACION COMPACTA 24KV 630A 250KVA, INCLUYE CELDA DE LLEGADA, CELDA DE TRANSFORMACION Y CELDA DE BAJA TENSION	und	0.00	34.169.77								
04.02.05.04	POZO DE DRENAJE Y CERCO PERIMETRICO	und	0.00	12.283.99								
04.02.06	BUZONES											
04.02.06.01	BUZON DE CONCRETO 1.0mX1.0mX1.0m	und	0.00	1.338.39								
04.02.07	PUESTA A TIERRA											
04.02.07.01	POZO PUESTA A TIERRA	und	0.00	1.534.22								
04.02.08	ACTIVIDADES FINALES											
04.02.08.01	PRUEBAS Y PUESTA EN SERVICIO	und	0.00	1.546.02								
04.02.09	SEGURIDAD											
04.02.09.01	ADQUISICION DE EQUIPOS DE MANIOBRA	und	0.00	4.827.26								
04.02.10	ORDEN Y LIMPIEZA											
04.02.10.01	ELIMINACION DE MATERIAL EXCEDENTE C/MAQUINA	m ²	0.00	33.09								
TOTAL												
COSTO DIRECTO												
GASTOS GENERALES												
UTILIDAD												
SUB TOTAL												
IGV												
TOTAL ESTADO DE PAGO												

PSV CONSTRUCTORES S.A.
ING. MANUEL MILLONIEZ E
INGENIERO RESIDENTEPSV CONSTRUCTORES SA
MANUEL MILLONIEZ ESPINOZA

Ing. Edibeard Caballero De La Cruz
Supervisor DTA Yacila - FONDEPES
CESEL S.A.



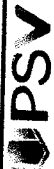

CESEL

VALORIZACION N° 20

FONDEPES
Fondo Nacional de Desarrollo Pesquero

Versión
Fecha

1
29-08-12

PROYECTO : "MEJORAMIENTO DE LOS SERVICIOS DE DESEMBARCADERO PESQUERO ARTESANAL EN LA LOCALIDAD DE YACILA, PROVINCIA DE PAITA, DISTRITO DE PIURA"

UBICACION : YACILA - PAITA - PIURA

RESIDENTE PSV : MANUEL MILLONEZ ESPINOZA

CLIENTE : FONDO NACIONAL DE DESARROLLO PESQUERO (FONDEPES)

ADMINISTRADOR : JULIAN GARGANO MADRID

POLINOMICA : 05

FECHA : 21/12/2018

ITEM	DESCRIPCIÓN	UND	CANT	TOTAL PRESUPUESTO		VAL ANTERIORES		VAL ACTUAL		ACUMULADO ACTUAL		SALDO POR VALORIZAR	
				P.U.	PARCIAL	SUB TOTAL	CANT	SUB TOTAL	SUB TOTAL	CANT	SUB TOTAL	CANT	SUB TOTAL
05.01.01	OBRA DE MAR	m²	741.40	3.82	2,832.15	32,106.61	741.40	922.39	32,106.61	741.40	32,929.00	-	-
05.01.02	TRAZO Y REPLANTEO PRELIMINAR EN OBRAS DE MAR	GLB	1.00	15254.24	15,254.24	15,254.24	1.00	-	15,254.24	1.00	2,832.15	-	-
05.01.03	MOVILIZACION Y DESMOVILIZACION DE EQUIPO	und	6.00	216.71	1,300.26	1,300.26	6.00	-	1,300.26	6.00	15,254.24	-	-
05.01.04	DES-MONTAJE DE POSTE DE ENERGIA EXISTENTE	m	64.35	135.54	8,722.00	8,722.00	64.35	-	8,722.00	64.35	1,300.26	-	-
05.01.05	PICADO DE LOSA DE CONCRETO	m²	0.00	52.7	0.00	0.00	0.00	-	0.00	0.00	8,722.00	-	-
05.01.06	PICADO DE LOSA DE FONDO CONCRETO	m²	0.00	62.87	0.00	0.00	0.00	-	0.00	0.00	0.00	-	-
05.01.07	PICADO DE MURO DE CONCRETO - VIGAS DE CONCRETO	m²	0.00	38.65	0.00	0.00	0.00	-	0.00	0.00	0.00	-	-
05.01.08	DEMOLICION DE MUROS DE ALBAÑILERIA - CABEZA	m²	61.50	17.78	1,092.24	1,092.24	61.50	-	1,092.24	61.50	1,092.24	-	-
05.01.09	DEMOLICION DE ESTRUCTURAS DE CONCRETO ARMADO	m²	14.04	206.96	2,905.72	2,905.72	14.04	-	2,905.72	14.04	2,905.72	-	-
05.01.10	ACARRIO INTERNO, MATERIAL PROCEDENTE DE EXCAVACIONES	m³	4.16	197.89	822.39	822.39	4.16	-	822.39	4.16	822.39	-	-
05.01.11	ELIMINACION DE MATERIAL EXCEDENTE CIMAQUINA	m³	0.00	14.76	0.00	0.00	0.00	-	0.00	0.00	0.00	-	-
05.01.12	OBRA DE CONCRETO	m²	0.00	33.09	0.00	0.00	0.00	-	0.00	0.00	0.00	-	-
05.02.01	COLOCADO PERNOS DE ANCLAJE CON ADITIVO EN LOSA	und	0.00	41.52	0.00	0.00	0.00	-	0.00	0.00	0.00	-	-
05.02.02	COLOCACION DE ADITIVO PARA CONCRETO VIEJO-LOSA DE CONCRETO	m²	0.00	33.91	0.00	0.00	0.00	-	0.00	0.00	0.00	-	-
05.02.03	COLOCACION DE ADITIVO PARA CONCRETO VIEJO-LOSA DE FONDO	m²	0.00	35.64	0.00	0.00	0.00	-	0.00	0.00	0.00	-	-
05.02.04	COLOCACION DE ADITIVO TRANSFORMADOR DE OXIDO LOSA DE PISO	m²	0.00	8.37	0.00	0.00	0.00	-	0.00	0.00	0.00	-	-
05.02.05	COLOCACION DE ADITIVO TRANSFORMADOR DE OXIDO LOSA DE FONDO	m²	0.00	14.35	0.00	0.00	0.00	-	0.00	0.00	0.00	-	-
05.02.06	COLOCACION DE ADITIVO TRANSFORMADOR DE OXIDO-MURO ZONAS VIGAS	m²	0.00	9.4	0.00	0.00	0.00	-	0.00	0.00	0.00	-	-
05.02.07	COLOCACION DE ADITIVO PARA CONCRETO VIEJO-MURO DE CONCRETO ZONA DE VIGAS	m²	0.00	38.23	0.00	0.00	0.00	-	0.00	0.00	0.00	-	-
05.02.08	COLOCACION DE MALLA DE ACERO DE REFUERZO PARA LOSA DE FONDO	m²	0.00	20.84	0.00	0.00	0.00	-	0.00	0.00	0.00	-	-
05.02.09	COLOCACION DE MALLA DE ACERO DE REFUERZO PARA MURO DE CONCRETO - ZONA DE VIGAS	m²	0.00	23.89	0.00	0.00	0.00	-	0.00	0.00	0.00	-	-
05.02.10	LOSA DE FONDO DE CONCRETO f'c=280 kg/cm²	m³	0.00	698.29	0.00	0.00	0.00	-	0.00	0.00	0.00	-	-
05.02.11	RECUBRIMIENTO DE CONCRETO f'c=280 kg/cm²	m³	0.00	869.16	0.00	0.00	0.00	-	0.00	0.00	0.00	-	-
05.02.12	SISTEMA DE DEFENSA	m³	0.00	890.03	0.00	0.00	0.00	-	0.00	0.00	0.00	-	-
05.03	SISTEMA DE DEFENSA CON 02 NEUMATICOS AJUSTADOS CON CADENAS	m	144.20	851.97	122,854.07	170,359.83	3.61	-	2,382.71	3.61	2,382.71	-	-
05.03.01	BITAS TIPO B-1	m	20.00	572.11	11,442.20	11,442.20	144.20	-	134,286.27	144.20	138,733.33	-	-
05.03.02	SARDINEL DE MADERA DE 12x17x16	und	50.00	282.18	13,109.00	13,109.00	17.00	-	122,854.07	20.00	122,854.07	-	-
05.03.03	SUMINISTRO E INSTALACION DE PESCANTE CAP. W=500KG	und	20.00	973.48	19,469.20	19,469.20	17.00	-	11,442.20	17.00	11,442.20	-	-
05.03.04	AMPLIACION DE CABEZO	und	2.00	1742.88	3,485.36	3,485.36	0.00	-	4,457.06	0.00	4,457.06	-	-
05.04.01	CONCRETO VIGAS Y NUCLEO, f'c=280 kg/cm²	m³	61.34	773.19	47,427.47	118,132.00	61.34	-	118,132.00	61.34	118,132.00	-	-
05.04.02	VIGAS Y NUCLEOS, ENCOFRADO Y DESENCOFRADO	m³	768.05	69.3	53,087.27	53,087.27	768.05	-	47,427.47	768.05	47,427.47	-	-
05.04.03	PILOTAJE	kg	4354.88	4.05	17,637.26	17,637.26	4354.88	-	17,637.26	4354.88	17,637.26	-	-
05.05.01	CONCRETO f'c=360 kg/cm² PARA PILOTOS	m³	68.15	808.46	53,946.31	308,024.92	68.15	-	308,024.92	68.15	308,024.92	-	-
05.05.02	ENCOFRADO Y DESENCOFRADO NORMAL PARA PILOTOS	m³	74.46	74.46	56,201.78	56,201.78	756.00	-	53,946.31	68.15	53,946.31	-	-
05.05.03	PILOTES, ACERO f'c=4200 kg/cm²	kg	27088.28	4.05	109,628.45	109,628.45	27,088.28	-	56,201.78	756.00	56,201.78	-	-
05.05.04	PUNTA PARA PILOTOS	und	30.00	210.44	6,313.20	6,313.20	30.00	-	109,628.45	30.00	109,628.45	-	-
05.05.05	TRANSPORTE DE PILOTOS	und	30.00	315.33	9,459.90	9,459.90	30.00	-	6,313.20	30.00	6,313.20	-	-
05.05.06	HINCAO DE PILOTOS (INC. MOV. Y POSIC. PLANTILLA)	und	30.00	2287.97	68,639.10	68,639.10	30.00	-	9,459.90	30.00	9,459.90	-	-
05.05.07	DESCABEZADO DE PILOTAJE	und	30.00	144.84	4,345.20	4,345.20	30.00	-	68,639.10	30.00	68,639.10	-	-
05.06	CABEZALES PREFABRICADOS	und	109,948.07	109,948.07	109,948.07	109,948.07	109,948.07	-	4,345.20	30.00	4,345.20	-	-
05.06.01	CONCRETO f'c=280 kg/cm² PARA CABEZAL PREFABRICADO	m³	28.41	684.09	19,868.80	19,868.80	28.41	-	109,948.07	28.41	109,948.07	-	-
05.06.02	ENCOFRADO Y DESENCOFRADO NORMAL PARA CABEZAL PREFABRICADO	m³	71.56	5,643.44	5,643.44	5,643.44	78.83	-	19,868.80	28.41	19,868.80	-	-
05.06.03	CABEZAL PREFABRICADO, ACERO f'c=4200 kg/cm²	kg	4318.55	4.39	18,958.43	18,958.43	4,318.55	-	5,643.44	78.83	5,643.44	-	-
05.06.04	TRANSPORTE DE CABEZAL PREFABRICADO	und	373.61	11,298.30	11,298.30	11,298.30	30.00	-	18,958.43	30.00	18,958.43	-	-
05.06.05	COLOCACION DE CABEZAL PREFABRICADO	und	30.00	1839.37	55,181.10	55,181.10	30.00	-	11,298.30	30.00	11,298.30	-	-

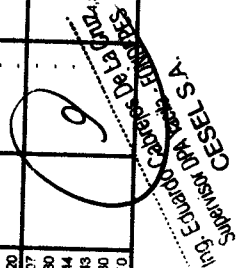
 MANUEL MILLONEZ ESPINOZA
 INGENIERO RESIDENTE

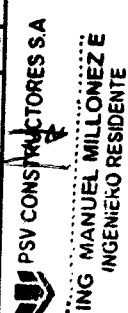
 PSV CONSTRUCTORES S.A.
 ING. MANUEL MILLONEZ E
 INGENIERO RESIDENTE

033





CESEL

VALORIZACION N° 20



Versión
Fecha

1
29-08-12

PROYECTO : "MEJORAMIENTO DE LOS SERVICIOS DE DESEMBARCADERO PESQUERO ARTESANAL EN LA LOCALIDAD DE YACILA, PROVINCIA DE PAITA, DISTRITO DE PIURA"

UBICACIÓN : YACILA - PAITA - PIURA

RESIDENTE PSV.: MANUEL MILLONEZ ESPINOZA

CLIENTE : FONDO NACIONAL DE DESARROLLO PESQUERO (FONDEPES)

ADMINISTRADOR: JULIAN CARGAMO MADRID

POLINOMICA: 06

FECHA: 21/12/2018

ITEM	DESCRIPCIÓN	TOTAL PRESUPUESTO		VAL ANTERIORES		VAL ACTUAL		ACUMULADO ACTUAL		SALDO POR VALORIZAR	
		UND	CANT	P.U.	SUB.TOTAL	CANT	SUB.TOTAL	CANT	SUB.TOTAL	CANT	SUB.TOTAL
06.07.01	LOSAS PREFABRICADAS EN AMPLIACION DE MUELLE	m²	30.86	778.56	240,088.22	30.86	240,088.22	30.86	240,088.22		
06.07.02	CONCRETO f'c=280 kg/cm² PARA LOSAS PREFABRICADAS	m³	112.64	71.59	8,083.90	112.64	24,119.79	112.64	24,119.79		
06.07.03	ENCOFRADO Y DESENCOFRADO DE LOSAS PREFABRICADAS	kg	4.05	4.05	17,118.62	4,228.82	8,083.90	4,228.82	8,083.90		
06.07.04	TRANSPORTE DE LOSAS PREFABRICADAS	und	16.00	271.54	4,344.64	16.00	17,118.62	16.00	17,118.62		
06.07.05	COLOCACION DE LOSA PREFABRICADO	m²	8.00	613.71	4,909.68	8.00	4,344.64	8.00	4,344.64		
06.07.06	COLOCACION DE ADITIVO MASILLA EPOXICA SUBMARINA	m²	2,078.43	77.86	161,828.56	2,078.43	4,909.68	2,078.43	4,909.68		
06.07.07	PRUEBA DE CARGA	und	1.00	19,675.03	19,675.03	1.00	161,828.56	1.00	161,828.56		
TOTAL					979,472.04		815,414.00		950,532.66		28,939.38
COSTO DIRECTO					979,472.04		815,414.00		950,532.66		28,939.38
GASTOS GENERALES					107,741.92		89,695.54		104,559.59		28,869.98
UTILIDAD					58,766.32		48,924.84		57,031.99		3,183.33
SUB TOTAL					1,146,986.29		954,034.38		1,112,128.21		1,736.36
IGV					208,276.81		171,728.19		200,182.18		33,859.07
TOTAL ESTADO DE PAGO					1,355,263.10		1,125,762.57		1,312,310.39		6,094.63

PSV CONSTRUCTORES S.A
ING MANUEL MILLONEZ E
INGENIERO RESIDENTE

PSV CONSTRUCTORES SA
 MANUEL MILLONEZ ESPINOZA

Supervisor
 Supervisor Yacila - FONDEPES
 CESEL S.A.

The first part of the document discusses the importance of maintaining accurate records of all transactions. It emphasizes that every entry should be supported by a valid receipt or invoice. This ensures transparency and allows for easy verification of the data.

In the second section, the author outlines the various methods used to collect and analyze the data. This includes both manual and automated processes. The goal is to ensure that the information is both reliable and up-to-date.

The third part of the report details the results of the analysis. It shows a clear upward trend in the data over the period covered. This indicates that the current strategy is effective and should be continued.

Finally, the document concludes with a series of recommendations for future actions. These include expanding the data collection process to include more sources and implementing more advanced analytical tools.



**CESEL**

VALORIZACION N° 20

Versión: 1
Fecha: 29-08-12

PROYECTO : "MEJORAMIENTO DE LOS SERVICIOS DE DESEMBARCADERO PESQUERO ARTESANAL EN LA LOCALIDAD DE YACILA, PROVINCIA DE PAITA, DISTRITO DE PIURA".

UBICACION : YACILA - PAITA - PIURA

RESIDENTE PSV.: MANUEL MILLONEZ ESPINOZA

CLIENTE : FONDO NACIONAL DE DESARROLLO PESQUERO (FONDEPES)

ADMINISTRADOR: JULIAN CARCAMO MADRID

POLINOMICA: 06

FECHA: 21/12/2018

ITEM	DESCRIPCIÓN	TOTAL PRESUPUESTO		VAL ANTERIORES		VAL ACTUAL		ACUMULADO ACTUAL		SALDO POR VALORIZAR	
		P.U. S/.	SUB TOTAL S/.	CANT	SUB TOTAL S/.	CANT	SUB TOTAL S/.	CANT	SUB TOTAL S/.	CANT	SUB TOTAL S/.
06	EQUIPAMIENTO Y MOBILIARIO										
06.01.01	EQUIPAMIENTO	86470.83	86,470.83	1	86,470.83	0.75	485,121.29	-	485,121.29	0.25	302,122.36
06.01.02	CAMARA FRIGORIFICA DE 5 TM	92917.64	92,917.64	1	92,917.64	0.75	64,853.12	0.75	64,853.12	0.25	21,817.71
06.01.03	SUMINISTRO DE PRODUCTOR DE HIELO EN BLOQUES DE 10 TNDIA	44073.25	440,773.25	1	440,773.25	0.75	69,688.23	0.75	69,688.23	0.25	23,229.41
06.01.04	SUMINISTRO E INSTALACION DE EQUIPOS PARA ENFRIAMIENTO DE AGUA PARA EL PRODUCTOR DE HIELO (ENFRIADOR DE AGUA DE 10 M3)	51742.88	51,742.88	1	51,742.88	-	330,579.94	-	330,579.94	0.25	110,193.31
06.01.05	EQUIPAMIENTO DE TAREAS PREVIAS	95338.95	95,338.95	1	95,338.95	-	-	-	-	1.00	51,742.88
06.02	MOBILIARIO										
06.02.01	ACCESORIOS PARA TRANSPORTE Y ESTIBA	100177.47	100,177.47	1	100,177.47	1.00	148,101.17	1.00	148,101.17	1.00	95,338.95
06.02.02	ACCESORIOS PARA PERSONAL OPERATIVO	18559.29	18,559.29	1	18,559.29	1.00	100,177.47	1.00	100,177.47	-	-
06.02.03	MOBILIARIO VARIOS	29384.41	29,384.41	1	29,384.41	1.00	18,559.29	1.00	18,559.29	-	-
	TOTAL		915,344.82		613,222.46		613,222.46		613,222.46		302,122.36
	COSTO DIRECTO		915,344.82		613,222.46		613,222.46		613,222.46		302,122.36
	GASTOS GENERALES		100,687.93	11.00%	67,454.47		67,454.47		67,454.47		33,233.46
	UTILIDAD		54,920.69	6.00%	36,793.35		36,793.35		36,793.35		18,127.34
	SUB TOTAL		1,070,953.44		717,470.28		717,470.28		717,470.28		353,483.16
	IGV		192,771.62	18.00%	129,144.85		129,144.85		129,144.85		63,628.97
	TOTAL ESTADO DE PAGO		1,263,725.06		846,614.93		846,614.93		846,614.93		417,110.13

PSV CONSTRUCTORES SA
 ING. MANUEL MILLONEZ E
 INGENIERO RESIDENTE

PSV CONSTRUCTORES SA
 MANUEL MILLONEZ ESPINOZA

CESEL
 EDUARDO CABREJOS BELLA CRUZ

The first part of the document discusses the importance of maintaining accurate records of all transactions. It emphasizes that every entry should be supported by a valid receipt or invoice. This ensures transparency and allows for easy verification of the data.

In the second section, the author outlines the various methods used to collect and analyze the data. This includes both manual data entry and the use of specialized software tools. The goal is to ensure that the data is both accurate and easy to interpret.

The third part of the document provides a detailed breakdown of the results. It shows that there is a clear trend in the data, which is consistent with the initial hypothesis. This finding is significant as it provides strong evidence for the proposed model.

Finally, the document concludes with a summary of the key findings and a list of recommendations for future research. It suggests that further studies should be conducted to explore the underlying causes of the observed trends and to test the model under different conditions.

✓

✓

Obra : : "MEJORAMIENTO DE LOS SERVICIOS DE DESEMBARCADERO PESQUERO ARTESANAL EN LA LOCALIDAD DE YACILA, DISTRITO DE PAITA, PROVINCIA DE PIURA, REGION PIURA"

Cliente: FONDEPES - FONDO NACIONAL DE DESARROLLO PESQUERO

Contratista: PSV CONSTRUCTORES S.A.

1.0 PRESUPUESTO DEDUCTIVO N°01 - OBRAS DE MAR				CON IGV	-505,132.95	
				Fecha	25/09/2017	
Item	Altern	Descripción	UND	METRADO	PRECIO	PARCIAL
12		OBRAS DE MAR				-365,879.29
12.01		OBRAS PRELIMINARES				-110,289.98
12.02		OBRAS DE CONCRETO				-255,589.31
		TOTAL ADICIONAL COSTO DIRECTO				-365,879.29
		GASTOS GENERALES			11.00%	-40,246.72
		UTILIDADES			6.00%	-21,952.76
		PRESUPUESTO TOTAL (SIN I.G.V.)				-428,078.77
					18.00%	-77,054.18
		PRESUPUESTO TOTAL (CON I.G.V.) NUEVOS SOLES				-505,132.95
2.0 PRESUPUESTO DEDUCTIVO N°02 - II.EE - BAJA TENSION Y ARQUITECTURA				CON IGV	-823,688.89	
				Fecha	23/08/2018	
Item	Altern	Descripción	UND	METRADO	PRECIO	PARCIAL
04		INSTALACIONES ELECTRICAS				-594,532.27
04.01		INSTALACIONES ELECTRICAS - BAJA TENSION				-594,532.27
2.00		ARQUITECTURA				-2,084.33
02.08		CARPINTERIA METALICA				-1,806.00
02.11		CARPINTERIA DE ALUMINIO , VIDRIO, CRISTALES Y SIMILARES				-278.33
		TOTAL ADICIONAL COSTO DIRECTO				-596,616.60
		GASTOS GENERALES			11.00%	-65,627.83
		UTILIDADES			6.00%	-35,797.00
		PRESUPUESTO TOTAL (SIN I.G.V.)				-698,041.43
					18.00%	-125,647.46
		PRESUPUESTO TOTAL (CON I.G.V.) NUEVOS SOLES				-823,688.89
3.0 PRESUPUESTO DEDUCTIVO N°03 REFORMULACION DE II.EE - MEDIA TENSION				CON IGV	-229,273.49	
				Fecha	12/11/2018	
Item	Altern	Descripción	UND	METRADO	PRECIO	PARCIAL
3.00		INSTALACIONES ELECTRICAS MEDIA TENSION				-166,068.01
04.02.01		TRABAJOS PRELIMINARES				-60.35
04.02.03		CABLES Y CONDUCTORES				-51,387.23
04.02.04		CABEZA DE TERMINAL				-3,284.80
04.02.05		SUBESTACION COMPACTA Y TRAFOMIX				-81,194.77
04.02.06		BUZONES				-1,338.39
04.02.07		PUESTA A TIERRA				-7,671.10
04.02.08		ACTIVIDADES FINALES				-1,546.02
04.02.09		SEGURIDAD				-4,827.26
04.02.10		ORDEN Y LIMPIEZA				-363.99
		TOTAL ADICIONAL COSTO DIRECTO				-166,068.01
		GASTOS GENERALES			11.00%	-18,267.48
		UTILIDADES			6.00%	-9,964.08
		PRESUPUESTO TOTAL (SIN I.G.V.)				-194,299.57
					18.00%	-34,973.92
		PRESUPUESTO TOTAL (CON I.G.V.) NUEVOS SOLES				-229,273.49

Ing. Eduardo Cabrejos De La Cruz
Supervisor DPA Yacila - FONDEPES
CESEL S.A.

PSV CONSTRUCTORES S.A.
ING. MANUEL MILLONEZ E
INGENIERO RESIDENTE

THE UNIVERSITY OF CHICAGO

DEPARTMENT OF CHEMISTRY

LABORATORY OF ORGANIC CHEMISTRY

REPORT OF RESEARCH

BY

DR. ROBERT H. BROWN

AND

DR. J. H. GOLD

1954

CHICAGO, ILLINOIS

2

2

4.0 PRESUPUESTO DEDUCTIVO N°04 - NORMA SANITARIA - II.SS

CON IGV

-31,815.55

Fecha

12/11/2018

Item	Altern	Descripción	UND	METRADO	PRECIO	PARCIAL
4.00		ARQUITECTURA				-17,804.56
02.08		CARPINTERIA METALICA				-15,716.10
2.10		CERRAJERIA				-1,214.46
02.12		APARATOS SANITARIOS Y ACCESORIOS				-874.00
4.00		INSTALACIONES SANITARIAS				-1,395.37
03.02		SISTEMA DE REDES DE DESAGUE				-845.77
03.03		DESAGUE Y VENTILACION				-496.78
03.05		PRUEBAS HIDRAULICAS				-52.82
4.00		INSTALACIONES ELECTRICAS - BT-ADICIONAL N°01				-3,844.80
3.01		SALIDAS				-612.52
3.05		CONDUCTORES Y CABLES DE ENERGIAS				-701.29
03.07.02		TABLEROS DE DISTRIBUCION				-2,530.99
TOTAL ADICIONAL COSTO DIRECTO						-23,044.73
GASTOS GENERALES						
UTILIDADES						11.00% -2,534.92
PRESUPUESTO TOTAL (SIN I.G.V.)						6.00% -1,382.68
						-26,962.33
PRESUPUESTO TOTAL (CON I.G.V.) NUEVOS SOLES						18.00% -4,853.22
						-31,815.55
MONTO TOTAL DE DEDUCTIVOS VINCULANTES DE OBRA						
TOTAL ADICIONAL COSTO DIRECTO						-1,151,608.63
GASTOS GENERALES						
UTILIDADES						11.00% -126,676.95
PRESUPUESTO TOTAL (SIN I.G.V.)						6.00% -69,096.52
						-1,347,382.10
PRESUPUESTO TOTAL (CON I.G.V.) NUEVOS SOLES						18.00% -242,528.78
						-1,589,910.88

PSV CONSTRUCTORES S.A
ING. MANUEL MILLONEZ E
 INGENIERO RESIDENTE

Ing. Eduardo Cabrejos De La Cruz
 Supervisor-DRA. Jacta - FONDEPES
 CESEL S.A.

200

2

2

PRESUPUESTO VALORIZADO A DEVOLVER

Obra : "MEJORAMIENTO DE LOS SERVICIOS DE DESEMBARCADERO PESQUERO ARTESANAL EN LA LOCALIDAD DE YACILA, DISTRITO DE PAITA, PROVINCIA DE PIURA, REGION PIURA"

1.0 PRESUPUESTO A DEVOLVER EN OBRA N°01

Item	Altern	Descripción	UND	METRADO	PRECIO	PARCIAL
						CON IGV -3,210.14
						Fecha 26/09/2018
5.00		OBRAS DE MAR				
05.02		OBRAS DE CONCRETO				-2,667.12
						-2,667.12
TOTAL ADICIONAL COSTO DIRECTO						
GASTOS GENERALES						-2,667.12
UTILIDADES						1.00% -26.67
PRESUPUESTO TOTAL (SIN I.G.V.)						1.00% -26.67
						-2,720.46
PRESUPUESTO TOTAL (CON I.G.V.) NUEVOS SOLES						18.00% -489.68
						-3,210.14

2.0 PRESUPUESTO A DEVOLVE EN OBRA N°02

Item	Altern	Descripción	UND	METRADO	PRECIO	PARCIAL
						CON IGV -121,473.29
						Fecha 02/10/2018
4.00		INTALACIONES ELECTRICAS				
04.01		INTALACIONES ELECTRICAS -BAJA TENSION				-100,924.97
04.02		INSTALACIONES ELECTRICAS MEDIA TENSION				-98,052.36
						-2,872.61
TOTAL ADICIONAL COSTO DIRECTO						
GASTOS GENERALES						-100,924.97
UTILIDADES						1.00% -1,009.25
PRESUPUESTO TOTAL (SIN I.G.V.)						1.00% -1,009.25
						-102,943.47
PRESUPUESTO TOTAL (CON I.G.V.) NUEVOS SOLES						18.00% -18,529.82
						-121,473.29

MONTO TOTAL DE DEDUCTIVOS

TOTAL ADICIONAL COSTO DIRECTO						
GASTOS GENERALES						-103,592.09
UTILIDADES						1.00% -1,035.92
PRESUPUESTO TOTAL (SIN I.G.V.)						1.00% -1,035.92
						-105,663.93
PRESUPUESTO TOTAL (CON I.G.V.) NUEVOS SOLES						18.00% -19019.51
						-124,683.44

 PSV CONSTRUCTORES S.A.

ING MANUEL MILLONEZ E
INGENIERO RESIDENTE

ing. Eduardo Cabrejo De La Cruz
Supervisor DPA Yacila - FONDEPES
CESEL S.A.

Faint, illegible text at the top of the page, possibly a header or introductory paragraph.

Second block of faint, illegible text in the upper middle section of the page.

Third block of faint, illegible text in the middle section of the page.

Fourth block of faint, illegible text in the lower middle section of the page.

Fifth block of faint, illegible text at the bottom of the page.



Curva S - Proyecto: "Mejoramiento de los Servicios de Desembarcadero Pesquero Artesanal en la Localidad de Yacila, Distrito de Paita, Provincia de Piura, Departamento de Piura"

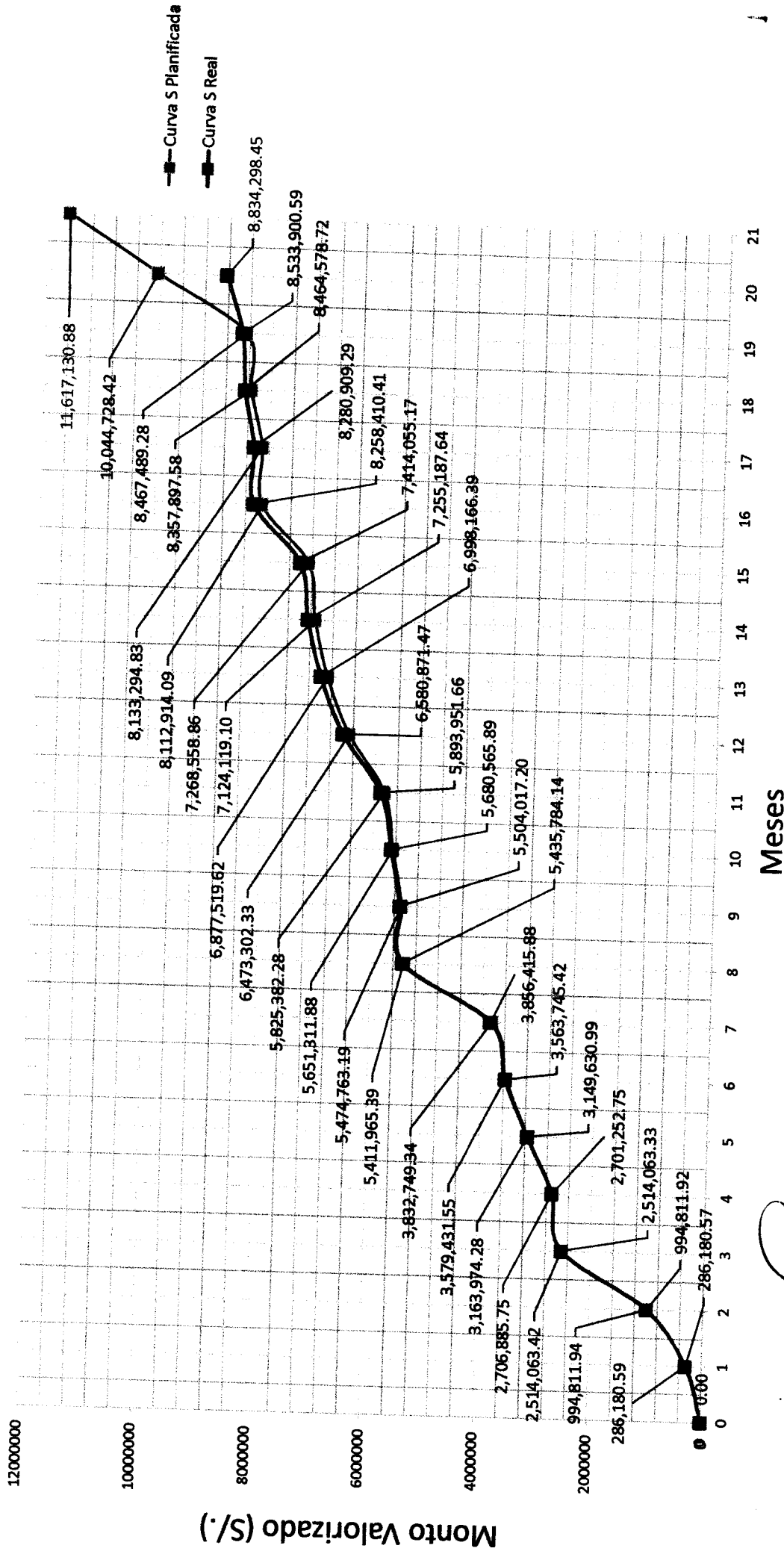

Meses

Monto Valorizado (S./)

Ing. Eduardo Cabezas De La Cruz
Supervisor DPA Yacila - FONDEFES
CESEL S.A.

PSV CONSTRUCTORES S.A.
ING. MANUEL MILLONEZ E
INGENIERO RESIDENTE



PROYECTO: MEJORAMIENTO DE LOS SERVICIOS DEL DESEMBARCADERO PESQUERO ARTESANAL EN LA LOCALIDAD DE YACILA, PROVINCIA DE PAITA, DISTRITO DE PIURA
 CLIENTE: FONDEPES
 CONTRATISTA: PSV CONSTRUCTORES S.A.

Actualizado: 21-Dic

01	ESTRUCTURAS	2,453,319.86		2,453,319.86
02	ARQUITECTURA	1,205,616.77	18,082.89	1,187,533.88
03	INSTALACIONES SANITARIAS	651,109.82	1,395.37	649,714.25
04	INSTALACIONES ELECTRICAS	760,800.28		760,800.28
05	OBRAS DE MAR	1,345,351.33	365,879.29	979,472.04
06	EQUIPAMIENTO Y MOVIUARIO	915,344.82		915,344.82
	SUB TOTAL	7,331,342.78	- 1,145,957.88	6,185,384.95
	GASTOS GENERALES	11.00%		805,447.71
	UTILIDADES	6.00%		436,890.57
	TOTAL PARCIAL			8,577,671.06

MONTO CONTRACTUAL - SIN IGV	8,577,671.06
MONTO ADICI./DEDUCT. - SIN IGV	1,267,355.11
SUB TOTAL DE PARCIAL	9,845,026.17
I.G.V.	18.00%
	1,772,104.71
TOTAL CON I.G.V.	11,617,130.88

MONTO VALORIZADO CONTRACTUAL	5,786,406.54
IGV	18.00%
	1,041,553.72
MONTO TOTAL	6,827,960.26
MONTO VALORIZADO ADICIONAL	1,700,284.05
IGV	18.00%
	306,051.13
MONTO TOTAL	2,006,335.18

DESCRIPCIÓN	ADELANTO DIRECTO	PORCENTAJE	MONTO	ACUMULADO	SALDO
ADELANTO DE MATERIALES 01		10%	857,767.11	820,853.72	36,813.39
ADELANTO DE MATERIALES 02		10%	857,767.11	489,752.21	368,014.90
		10%	857,767.11	269,663.40	588,073.71
TOTAL DE ADELANTOS			2,573,301.33	1,560,269.33	1,012,962.00

DESCRIPCIÓN	COSTO DIRECTO	GASTOS GENERALES	UTILIDADES	PARCIAL	IGV	TOTAL	% DEL CONTRACTUAL
ADICIONAL 01	861,968.29	94,815.41	51,717.50	1,008,491.20	181,528.42	1,190,019.62	11.7572%
DEDUCTIVO 01	365,879.29	40,246.72	21,952.78	428,078.77	77,054.18	505,132.95	4.98006%
ADICIONAL 02	175,028.95	19,253.18	10,501.74	204,783.87	36,861.10	241,644.97	2.3874%
MM N°01 CONT	13,280.94	1,460.90	796.86	15,538.70	2,798.97	18,336.67	0.1812%
MM N°02 CONT	76,190.73	8,390.96	4,571.44	89,143.15	16,046.77	105,188.92	1.0362%
MM N°03 CONT	42,840.82	4,712.49	2,570.45	50,123.76	9,022.28	59,146.04	0.5844%
MM N°04 CONT	25,657.06	2,822.26	1,539.42	30,018.78	5,403.38	35,422.16	0.3500%
MM N°05-AD01	42,363.68	4,663.30	2,543.62	49,600.58	8,928.10	58,528.68	0.5783%
ADICIONAL 03	721,223.88	7,212.24	43,273.42	771,708.34	138,907.68	910,617.02	8.9667%
DEDUCTIVO 02	586,616.60	65,627.83	35,797.00	688,041.43	125,647.46	813,688.89	8.1379%
ADICIONAL 04	38,282.68	362.63	2,175.76	38,801.05	6,984.19	45,785.24	0.4523%
ADICIONAL 05	275,980.24	2,759.88	16,558.15	295,297.08	53,151.67	348,438.75	3.4425%
DEDUCTIVO 03	166,068.01	18,267.48	9,984.08	194,299.57	34,973.82	229,273.49	2.2652%
ADICIONAL 06	52,341.62	5,757.58	3,140.50	61,239.70	11,023.15	72,262.85	0.7138%
DEDUCTIVO 04	23,044.73	2,534.92	1,382.66	26,962.33	4,853.22	31,815.55	0.3143%
TOTAL ADICIONALES	1,171,639.04	26,633.73	70,292.34	1,267,355.11	228,123.93	1,495,479.04	14.7739%

CONTRACTUAL	58.77%
ADICIONAL 01	10.24%
ADICIONAL 02	2.08%
ADICIONAL 03	1.93%
ADICIONAL 04	0.04%
ADICIONAL 05	0.56%
ADICIONAL 06	0.04%
MAY. METRA.	2.38%

PSV CONSTRUCTORES S.A.
 ING. MANUEL MILLONIZ E
 INGENIERO RESIDENTE

Ing. Eduardo Cabrejos De La Cruz
 Supervisor DPA Yacila - FONDEPES
 CESEL S.A.

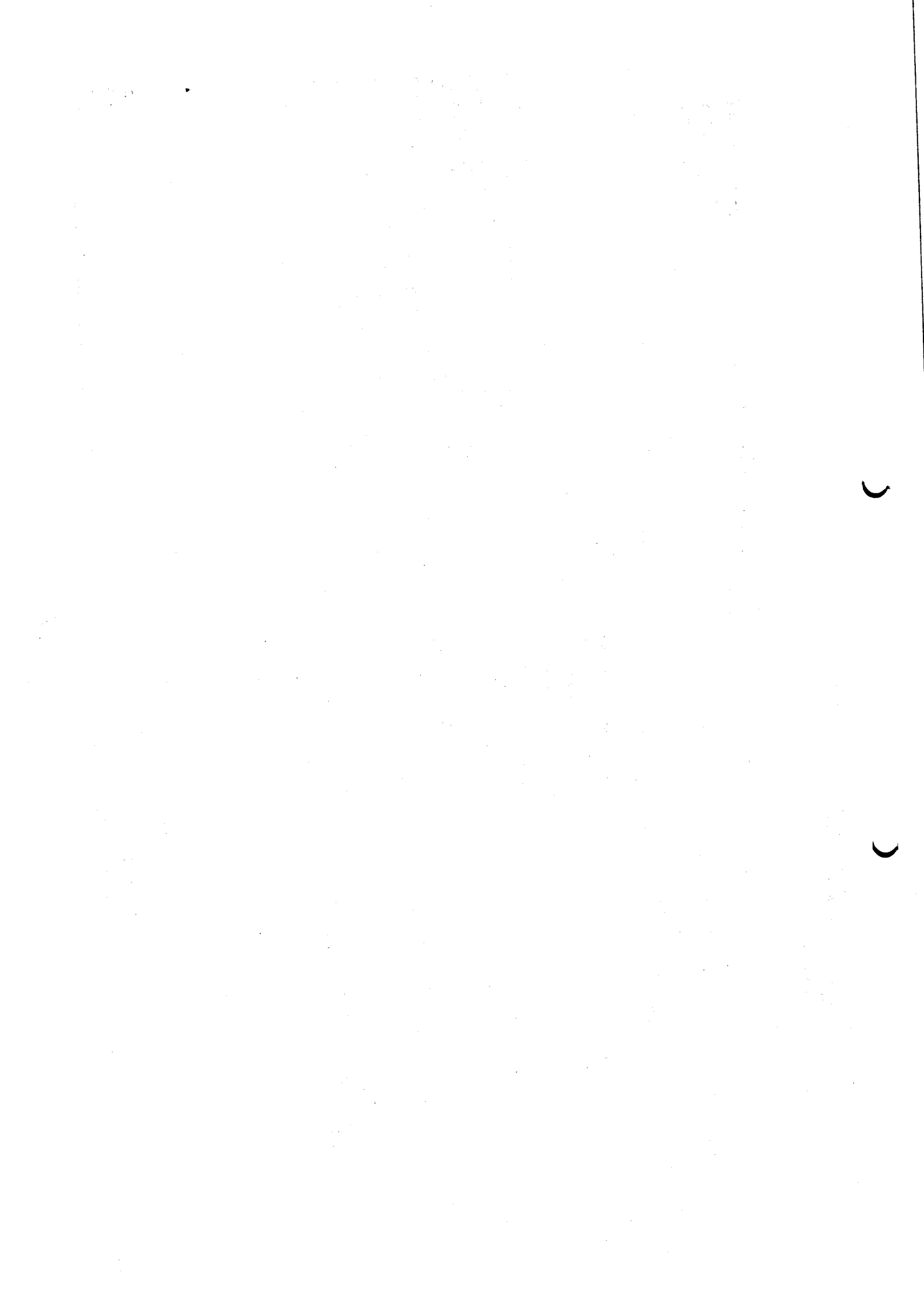

ÍTEM	DESCRIPCIÓN	PERIODO	COSTO DIRECTO	GASTOS GENERALES	UTILIDADES	PARCIAL	AMORTIZACIÓN 1 (AD EF. N°01)	AMORTIZACIÓN 2 (AD MAT. N°01)	AMORTIZACIÓN 3 (AD MAT. N°02)	SUBTOTAL	I.G.V.	TOTAL
1	VALORIZACIÓN N° 01	May-17	207,287.11	22,801.58	12,437.23	242,525.92	24,282.59	-	-	218,273.33	39,289.20	257,562.53
2	VALORIZACIÓN N° 02	Jun-17	513,277.82	56,480.56	30,798.87	600,536.05	120,107.01	-	-	480,428.04	86,477.05	566,905.09
3	VALORIZACIÓN N° 03	Jul-17	1,087,147.49	119,588.22	65,228.85	1,271,962.55	254,382.51	-	-	1,017,570.04	183,162.81	1,200,732.85
4	VALORIZACIÓN N° 04	Ago-17	63,474.87	6,882.24	3,808.49	74,265.60	7,428.58	7,428.58	-	59,412.48	10,684.25	70,106.73
5	VALORIZACIÓN N° 05	Sep-17	331,079.82	36,418.76	19,884.78	387,383.16	36,736.32	36,736.32	-	309,880.52	55,780.28	365,670.81
6	VALORIZACIÓN N° 06	Oct-17	258,084.33	28,389.28	15,485.06	301,858.67	30,195.87	30,195.87	-	241,588.93	43,482.05	285,048.98
7	VALORIZACIÓN N° 07	Nov-17	200,828.05	22,088.87	12,037.58	234,732.48	23,473.25	23,473.25	-	187,785.98	33,807.48	221,587.46
8	VALORIZACIÓN N° 08	Dic-17	804,481.86	88,482.88	48,288.80	941,243.54	94,444.35	94,444.35	-	752,354.84	135,423.87	887,778.71
9	VALORIZACIÓN N° 09	Ene-18	49,422.78	5,438.50	2,965.37	57,824.63	5,782.46	5,782.46	-	46,259.71	8,328.75	54,588.46
10	VALORIZACIÓN N° 10	Feb-18	48,316.21	5,424.78	2,958.97	57,699.96	5,770.00	5,770.00	-	40,389.98	7,270.19	47,660.15
11	VALORIZACIÓN N° 11	Mar-18	55,185.82	6,068.24	3,309.85	64,544.01	12,908.80	12,908.80	5,770.00	26,817.81	4,647.17	30,464.78
12	VALORIZACIÓN N° 12	Abr-18	189,721.02	21,989.31	11,983.26	233,673.59	46,734.72	46,734.72	46,734.72	93,489.43	16,824.50	110,293.93
13	VALORIZACIÓN N° 13	May-18	112,270.38	12,348.74	6,736.22	131,355.34	26,271.27	26,271.27	26,271.27	52,542.53	9,457.66	62,000.19
14	VALORIZACIÓN N° 14	Jun-18	114,588.08	12,802.80	6,874.14	134,045.80	20,108.87	20,108.87	20,108.87	73,725.19	13,270.53	86,995.72
15	VALORIZACIÓN N° 15	Jul-18	86,884.22	9,859.36	5,213.65	101,896.23	15,249.93	15,249.93	15,249.93	55,918.44	10,084.96	65,981.40
16	VALORIZACIÓN N° 16	Ago-18	611,595.72	67,274.43	38,885.14	715,555.29	71,555.53	71,555.53	107,333.28	428,333.18	77,279.87	506,013.15
17	VALORIZACIÓN N° 17	Sep-18	18,298.46	1,922.61	977.79	19,088.65	1,908.89	1,908.89	2,880.03	11,440.10	2,059.22	13,499.32
18	VALORIZACIÓN N° 18	Oct-18	35,888.11	3,947.80	2,153.35	41,989.26	889.03	1,033.54	1,033.54	39,236.15	7,062.15	46,298.30
19	DEVOLUCION N° 01 - II.EE	Oct-18	3,000.00	3,300.00	1,800.00	35,100.00	-	-	-	35,100.00	6,318.00	41,418.00
20	VALORIZACIÓN N° 19	Nov-18	38,782.20	4,286.04	2,328.93	45,375.17	1,027.52	1,541.28	1,541.28	41,285.09	7,427.72	48,682.81
20	DEVOLUCION N° 02 - II.EE	Nov-18	30,000.00	3,300.00	1,800.00	35,100.00	-	-	-	35,100.00	6,318.00	41,418.00
	DEVOLUCION N° 03 - II.EE	Dic-18	40,924.97	4,501.75	2,455.50	47,882.22	-	-	-	47,882.22	8,618.80	56,501.02

Porcentaje Avance Valorizado Contractual: **58.77%**

ÍTEM	DESCRIPCIÓN	PERIODO	COSTO DIRECTO	GASTOS GENERALES	UTILIDADES	PARCIAL	AMORTIZACIÓN N°01	AMORTIZACIÓN N°02	SUBTOTAL	I.G.V.	TOTAL
1	VALORIZACIÓN N°01 - AD01	Dic-17	38,385.12	4,333.48	2,363.71	46,082.29	48,082.29	-	48,082.29	8,298.61	54,380.90
2	VALORIZACIÓN N°02 - AD01	Dic-17	274,438.52	30,188.24	16,466.31	321,093.07	321,093.07	-	321,093.07	57,796.75	378,889.82
3	VALORIZACIÓN N°03 - AD01	Feb-18	78,582.03	8,841.82	4,713.72	91,917.56	71,555.53	-	91,917.56	16,545.16	108,462.74
4	VALORIZACIÓN N°04 - AD01	Mar-18	96,384.35	10,833.38	5,963.66	116,291.39	116,291.39	-	116,291.39	20,932.45	137,223.84
5	VALORIZACIÓN N°05 - AD01	Abr-18	157,325.27	17,388.78	9,439.52	184,070.57	184,070.57	-	184,070.57	33,132.70	217,203.27
6	VALORIZACIÓN N°06 - AD01	May-18	127,757.57	14,053.33	7,865.46	149,476.36	149,476.36	-	149,476.36	26,905.74	176,382.10
7	VALORIZACIÓN N°07 - AD01	Jun-18	58,908.27	6,258.91	3,414.50	68,582.68	68,582.68	-	68,582.68	11,984.88	78,567.56
8	VALORIZACIÓN N°08 - AD01	Jul-18	28,177.15	3,089.49	1,890.83	32,967.27	32,967.27	-	32,967.27	5,934.11	38,901.37

Porcentaje Avance Valorizado Adicionales N°01: **10.24%**

SALDO POR VALORIZAR - AD01 - INCL. I.G.V. = **5/** 0.02

PSV CONSTRUCTORES S.A
ING. MANUEL MILLONEZ E
INGENIERO RESIDENTE

Eduardo Cabrejos
Ing. Eduardo Cabrejos De La Cruz
Supervisor DRA-VICIA-SOMDEPES
CESEL S.A.

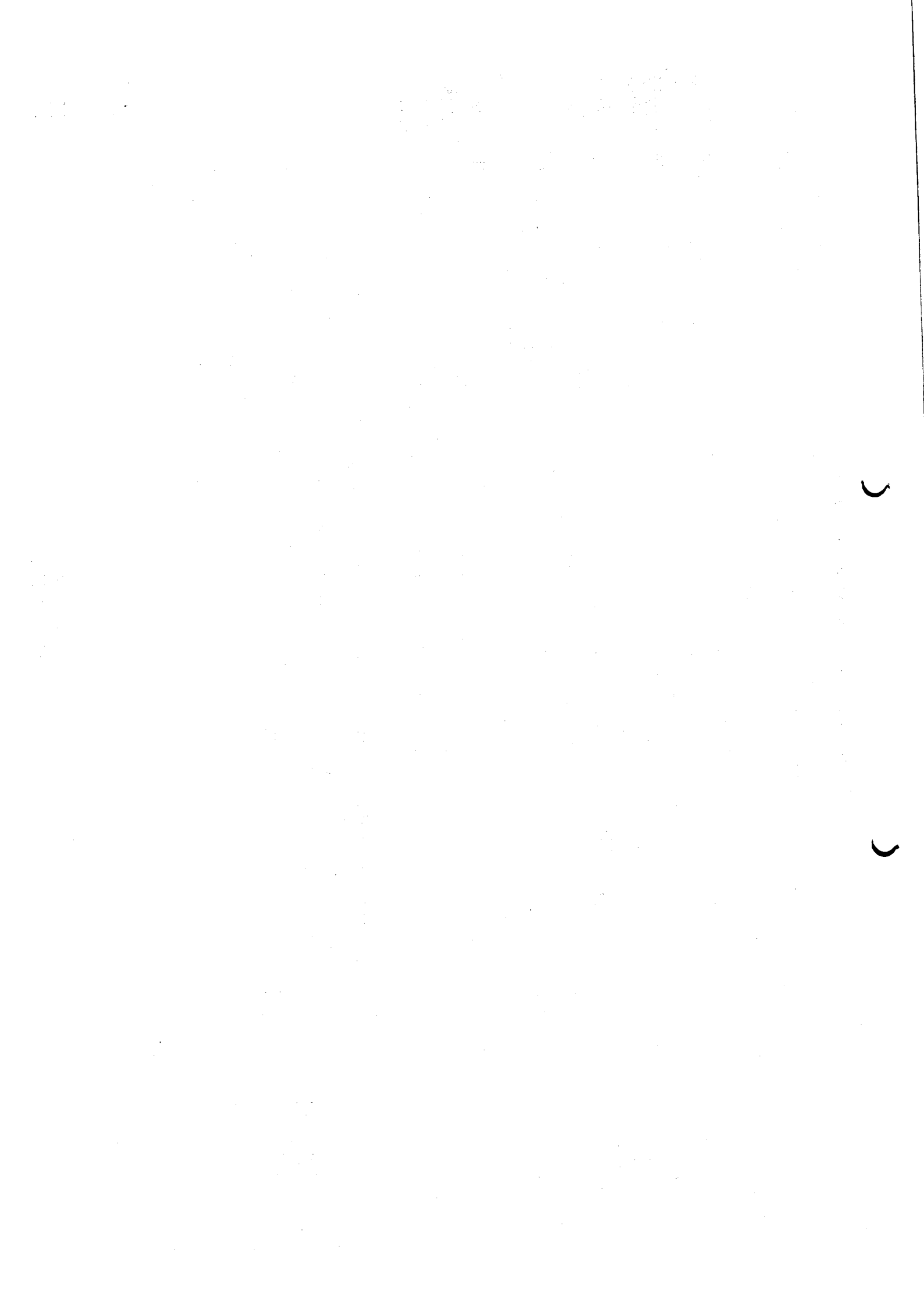

ING. EDUARDO CARRASCO
 INGENIERO RESIDENTE
 C/CESEF S.A.
 Sponsoring FOR RAR

ÍTEM	DESCRIPCIÓN	PERIODO	COSTO DIRECTO	GASTOS GENERALES	UTILIDADES	PARCIAL	AMORTIZ. N°01	AMORTIZ. N°02	SUBTOTAL	I.G.V.	TOTAL
1	VALORIZACIÓN N°01 - AD02	Abr-18	140,505.36	15,456.59	8,430.32	164,391.27			164,391.27	29,590.43	193,981.70
2	VALORIZACIÓN N°02 - AD02	Jun-18	19,834.80	2,181.81	1,190.06	23,206.67			23,206.67	4,177.17	27,383.84
3	VALORIZACIÓN N°03 - AD02	Jul-18	14,889.01	1,815.79	881.34	17,186.14			17,186.14	3,083.51	20,279.65
Porcentaje Avance Valorizado Adicionales N°02: 2.08%											
SALDO POR VALORIZAR - AD02 - INCL. I.G.V. = S/.										0.04	

ÍTEM	DESCRIPCIÓN	PERIODO	COSTO DIRECTO	GASTOS GENERALES	UTILIDADES	PARCIAL	AMORTIZ. N°01	AMORTIZ. N°02	SUBTOTAL	I.G.V.	TOTAL
1	VALORIZACIÓN N°01 - AD03	Oct-18	198,029.72	1,390.30	8,341.78	148,761.80			148,761.80	26,777.12	175,538.92
2	VALORIZACIÓN N°02 - AD03	Nov-18	18,354.37	183.54	1,101.28	19,639.17			19,639.17	3,535.06	23,174.22
Porcentaje Avance Valorizado Adicionales N°03: 1.93%											
SALDO POR VALORIZAR - AD03 - INCL. I.G.V. = S/.										689,086.50	

ÍTEM	DESCRIPCIÓN	PERIODO	COSTO DIRECTO	GASTOS GENERALES	UTILIDADES	PARCIAL	AMORTIZ. N°01	AMORTIZ. N°02	SUBTOTAL	I.G.V.	TOTAL
Porcentaje Avance Valorizado Adicionales N°04: 0.04%											
SALDO POR VALORIZAR - AD03 - INCL. I.G.V. = S/.										41,894.13	

ÍTEM	DESCRIPCIÓN	PERIODO	COSTO DIRECTO	GASTOS GENERALES	UTILIDADES	PARCIAL	AMORTIZ. N°01	AMORTIZ. N°02	SUBTOTAL	I.G.V.	TOTAL
1	VALORIZACIÓN N°01 - AD05	Nov-18	28,946.74	289.47	1,616.80	28,833.01			28,833.01	5,188.94	34,022.95
Porcentaje Avance Valorizado Adicionales N°05: 0.56%											
SALDO POR VALORIZAR - AD05 - INCL. I.G.V. = S/.										263,219.25	

ÍTEM	DESCRIPCIÓN	PERIODO	COSTO DIRECTO	GASTOS GENERALES	UTILIDADES	PARCIAL	AMORTIZ. N°01	AMORTIZ. N°02	SUBTOTAL	I.G.V.	TOTAL
Porcentaje Avance Valorizado Adicionales N°06: 0.04%											
SALDO POR VALORIZAR - AD06 - INCL. I.G.V. = S/.										68,085.87	

PSV CONSTRUCTORES SA
 ING. MANUEL MILLONEZ E
 INGENIERO RESIDENTE

2

2

ÍTEM	DESCRIPCIÓN	PERIODO	COSTO DIRECTO	GASTOS GENERALES	UTILIDADES	PARCIAL	APROBADOS	EN TRAMITE	SUBTOTAL	I.G.V.	TOTAL
1	VAL. MM N° 01	Jul-17	13,280.94	1,480.90	798.86	15,538.70	SI		15,538.70	2,798.97	18,335.67
2	VAL. MM N° 02	Ago-17	76,190.73	8,380.98	4,571.44	89,143.15	SI		89,143.15	16,045.77	105,188.92
3	VAL. MM N° 03	Oct-17	42,840.82	4,712.49	2,570.45	50,123.76	SI		50,123.76	9,022.28	59,146.04
4	VAL. MM N° 04	Dic-17	25,657.06	2,822.28	1,539.42	30,018.76	SI		30,018.76	5,403.38	35,422.16
5	VAL. MM N° 05 (MM01-AD01)	May-18	42,393.66	4,863.30	2,543.82	49,600.58	SI		49,600.58	8,928.10	58,528.68
6	VAL. MM N° 06	Jun-18	96,895.03	10,658.45	5,813.70	113,367.19	SI	SI	113,367.19	20,406.09	133,773.28
7	VAL. MM N° 07 (MM02-AD01)	Set-18	23,834.66	2,621.81	1,430.08	27,886.54		SI	27,886.54	5,019.58	32,906.12
Porcentaje Avance Valorizado Mayor Metrado: 2.39%											

PSV CONSTRUCTORES S.A.
 ING. MANUEL MILLONNEZ E
 INGENIERO RESIDENTE

 Ing. Eduardo Cabreos De La Cruz
 Supervisor OPA Yacaja - FONDEPES
 CESEL S.A.



PLANILLA DE METRADOS CONTRACTUALES

044

PROYECTO: "MEJORAMIENTO DE LOS SERVICIOS DEL DESEMBARCADERO PESQUERO ARTESANAL EN LA LOCALIDAD DE YACILA, PROVINCIA DE PAITA, DISTRITO DE PIURA".

CLIENTE: FONDO NACIONAL DE DESARROLLO PESQUERO - FONDEPES

CONTRATISTA: PSV CONSTRUCTORES SA

MES: DICIEMBRE 2018

FECHA: 21/12/2018

ESTRUCTURAS

1.05.05 PATIO DE MANIOBRAS

PATIO DE MANIOBRAS - LOSAS

EXTERIOR DE ADMINISTRACION - CANALETA

Losas de concreto armado (LP- 4.00m x 2.05m x 0.22m) 3.00 4.00 2.05 0.22 5.41

Losas de concreto armado (LP- 4.00m x 2.40m x 0.22m) 1.00 4.00 2.40 0.22 2.11

EXTERIOR DE FRIO - CAMINO A MUELLE

Losas de concreto armado (LP-4.00mx5.53mx0.22m) 1.00 4.00 5.53 0.22 4.87

Losas de concreto armado (LP-4.00mx6.80mx0.22m) 1.00 4.00 6.80 0.22 5.98

Losas de concreto armado (LP-4.00mx5.05mx0.22m) 1.00 4.00 5.05 0.22 4.44

EXTERIOR DE DESCARGA - CANALETA

Losas de concreto armado (LP-4.00mx4.00mx0.22m) 2.00 4.00 4.00 0.22 7.04

Losas de concreto armado (LP-4.00mx3.05mx0.22m) 2.00 4.00 3.05 0.22 5.37

Losas de concreto armado (LP-4.00mx0.70mx0.22m) 4.00 4.00 0.70 0.22 2.46

Losas de concreto armado (LP-2.05mx2.85mx0.22m) 1.00 2.05 2.85 0.22 1.29

PATIO DE MANIOBRAS - LADO BIODIGESTOR

Losas de concreto armado (LP-4.00mx4.00x0.22m) 4.00 4.00 4.00 0.22 14.08

Losas de concreto armado (LP-4.00mx4.25x0.22m) 1.00 4.00 4.25 0.22 3.74

Losas de concreto armado (LP-3.95mx3.95x0.22m) 2.00 3.95 3.95 0.22 6.87

TOTAL M3 DE CONCRETO F'c=315KG/CM2, EN LOSAS FABRICADAS - PATIO DE MANIOBRAS. 63.66

TOTAL A VALORIZAR

PATIO DE MANIOBRAS - LOSAS

EXTERIOR DE DESCARGA - CANALETA

Losas de concreto armado (LP-4.00mx4.00mx0.22m) 3.00 4.00 0.22 2.64

Losas de concreto armado (LP-4.00mx3.05mx0.22m) 4.00 4.00 0.22 3.52

Losas de concreto armado (LP-4.00mx0.70mx0.22m) 3.00 4.00 0.22 2.64

Losas de concreto armado (LP-0.70mx1.80mx0.22m) 4.00 0.70 0.22 0.62

PATIO DE MANIOBRAS - LADO BIODIGESTOR

Losas de concreto armado (LP-4.00mx4.00x0.22m) 2.00 4.00 0.22 1.76

Losas de concreto armado (LP-4.00mx4.25x0.22m) 4.00 4.00 0.22 3.52

Losas de concreto armado (LP-3.95mx3.95x0.22m) 2.00 3.95 0.22 1.74

TOTAL M2 ENCOFRADO Y DESENCOFRADO, EN LOSAS FABRICADAS - PATIO DE MANIOBRAS. 16.43

TOTAL METRADO

TOTAL A VALORIZAR 16.43

TOTAL MAYOR METRADO

16.43

1.43

PATIO DE MANIOBRAS - LOSAS - ARAMDURAS YA FUNDIDAS Y ARMADURAS ARMADAS

EXTERIOR DE DESCARGA/CANALETA Y EXTERIOR DE BIODIGESTOR

MALLAS DE ACERO DE 3/8" - (4.00x4.00x0.22)m

Losa malla superior 3/8" - Patio de maniobras 54.00 4.05 218.70 0.56 3.00 367.42

Losa malla inferior 3/8" - Patio de maniobras 54.00 4.05 218.70 0.56 3.00 367.42

Acero de refuerzo 3/8" - separador de malla 20.00 0.90 18.00 0.56 3.00 30.24

EXTERIOR DE DESCARGA/CANALETA

MALLAS DE ACERO DE 3/8" - (4.00x3.05x0.22)m

Losa malla superior 3/8" - Patio de maniobras 27.00 4.05 109.35 0.56 2.00 122.47

Losa malla superior 3/8" - Patio de maniobras 21.00 3.30 69.30 0.56 2.00 77.62

Losa malla inferior 3/8" - Patio de maniobras 27.00 4.05 109.35 0.56 2.00 122.47

Losa malla inferior 3/8" - Patio de maniobras 21.00 3.30 69.30 0.56 2.00 77.62

Acero de refuerzo 3/8" - separador de malla 15.00 0.90 13.50 0.56 2.00 15.12

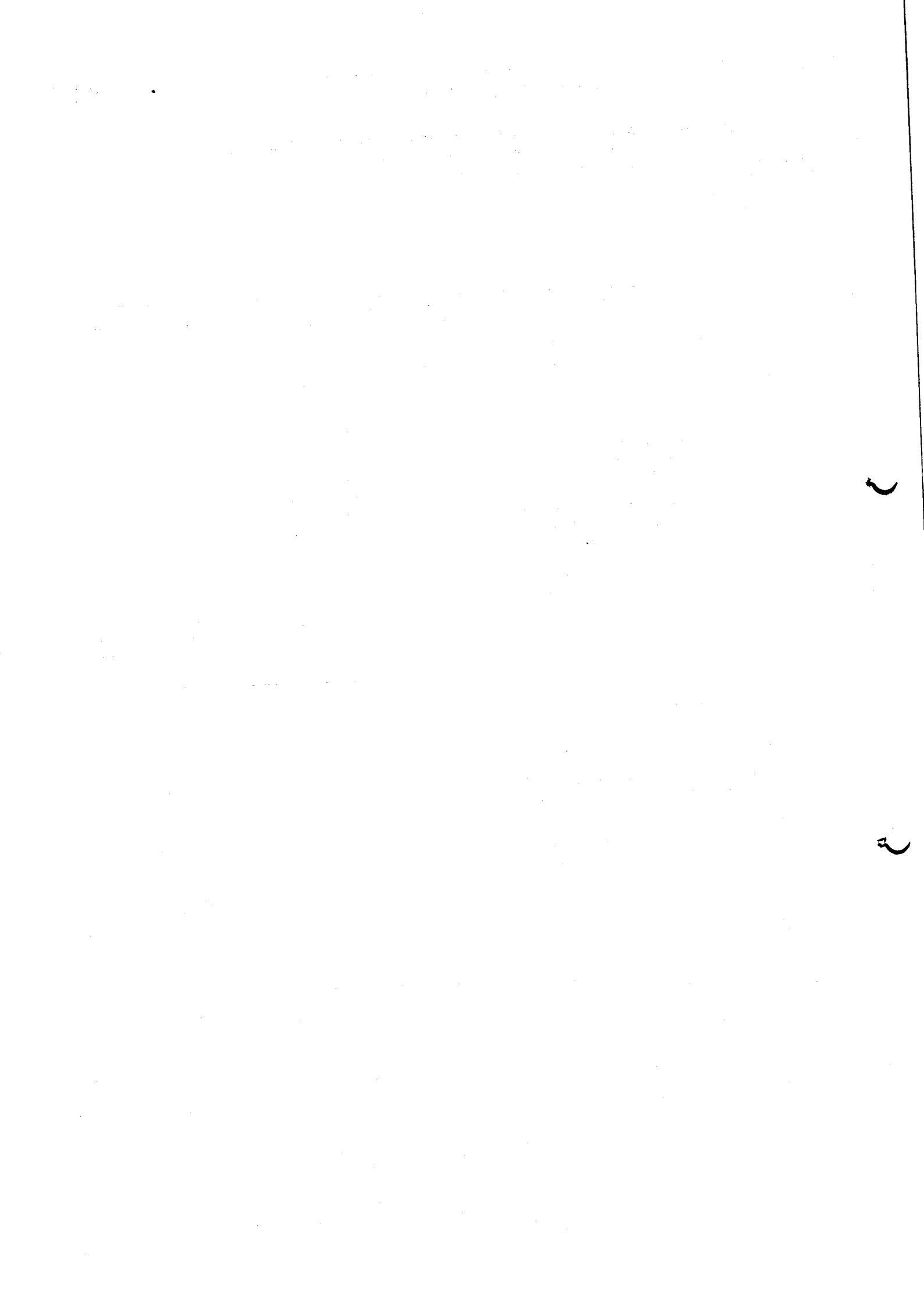

EXTERIOR DE DESCARGA/CANALETA

MALLAS DE ACERO DE 3/8" - (4.00x0.70x0.22)m

Losa malla superior 3/8" - Patio de maniobras	5.00	4.05	20.25	0.56	4.00	45.36
Losa malla superior 3/8" - Patio de maniobras	27.00	0.85	22.95	0.56	4.00	51.41
Losa malla inferior 3/8" - Patio de maniobras	5.00	4.05	20.25	0.56	4.00	45.36
Losa malla inferior 3/8" - Patio de maniobras	27.00	0.85	22.95	0.56	4.00	51.41
Acero de refuerzo 3/8" - separador de malla	5.00	0.90	4.50	0.56	4.00	10.08

PATIO DE MANIOBRAS - LADO BIODIGESTOR

MALLAS DE ACERO DE 3/8" - (4.00x4.25x0.22)m

Losa malla superior 3/8" - Patio de maniobras	29.00	4.05	117.45	0.56	1.00	65.77
Losa malla superior 3/8" - Patio de maniobras	27.00	4.35	117.45	0.56	1.00	65.77
Losa malla inferior 3/8" - Patio de maniobras	29.00	4.05	117.45	0.56	1.00	65.77
Losa malla inferior 3/8" - Patio de maniobras	27.00	4.35	117.45	0.56	1.00	65.77
Acero de refuerzo 3/8" - separador de malla	21.00	0.90	18.90	0.56	1.00	10.58

EXTERIOR DE ADMINISTRACION - CANALETA

MALLAS DE ACERO DE 3/8" - (4.00x2.40x0.22)m

Losa malla superior 3/8" - Patio de maniobras	16.00	4.05	64.80	0.56	1.00	36.29
Losa malla superior 3/8" - Patio de maniobras	27.00	2.52	67.97	0.56	1.00	38.06
Losa malla inferior 3/8" - Patio de maniobras	16.00	4.05	64.80	0.56	1.00	36.29
Losa malla inferior 3/8" - Patio de maniobras	27.00	2.52	67.97	0.56	1.00	38.06
Acero de refuerzo 3/8" - separador de malla	11.00	0.90	9.90	0.56	1.00	5.54
Factor desperdicio	5.00%					90.60

TOTAL KG DE ACERO FY=4200 KG/CM2, EN LOSAS FABRICADAS - PATIO DE MANIOBRAS.

1,902.50

TOTAL A VALORIZAR

01.05.06 **INSTALACIONES SANITARIAS CONCRETO ARMADO**

DESAGUE INDUSTRIAL - ESTACION DE BOMBEO - EBD-03

LOSAS MACIZA - FONDO	2.00	1.90	0.20	0.20	0.15
----------------------	------	------	------	------	------

TOTAL M3 DE CONCRETO Fc= 280 kg/cm2, EN LOSA MACIZA - ESTRUCTURAS EN SANITARIAS

0.15

TOTAL A VALORIZAR

CASETA DE BOMBEO - PUENTE DE ACCESO AL MUELLE

CASETA DE BOMBEO - PUENTE DE ACCESO AL MUELLE	1.00			12.56	12.56
---	------	--	--	-------	-------

TOTAL M3 DE CONCRETO Fc= 280 kg/cm2, EN LOSA MACIZA - ESTRUCTURAS EN SANITARIAS

12.56

TOTAL A VALORIZAR

CANALETAS - RAMPA - PATIO DE MANIOBRAS

Canaletas	1.00	27.00	0.55		14.85
-----------	------	-------	------	--	-------

CANALETAS - EXTERIOR DE ADMINISTRACION

Canaletas	1.00	13.45	0.55		7.40
-----------	------	-------	------	--	------

TOTAL M2 DE TARRAJEO CON IMPERMEABILIZANTE EN INTERIORES DE CANALETAS

22.25

TOTAL A VALORIZAR

01.07.01 **ESTRUCTURA METALICA PARA COBERTURA DE RECEPCION DE ALIMENTOS YACILA**

TRAZO Y REPLANTEO PRELIMINAR

TRAZOS EN COBERTURA DE POLICARBONATO	3.00	19.24	0.45		25.97
--------------------------------------	------	-------	------	--	-------

TOTAL M2 DE TAZOS PARA ARRIOSTER DE ESTRUCTURA METALICA - TECHO METALICO

25.97

TOTAL A VALORIZAR

Ing. Eduardo Cabezas De La Cruz
Supervisor DPA Yacila - FONDEPES
CESEL S.A.

PSV CONSTRUCTORES S.A.
ING. MANUEL MILLONEZ E
INGENIERO RESIDENTE

100

C

C

02.	ARQUITECTURA					
	2.04: PISOS Y PAVIMENTOS					
	PISOS DE CEMENTO PULIDO CON FIVRAS DE ACERO DRAMIX					
	AREA DE SUBESTACION	1.00			18.52	18.52
	CANALIZACION ELECTRICA	-1.00			6.01	-6.01
	AREA DE CUARTO DE TABLEROS	1.00			15.90	15.90
	CANALIZACION ELECTRICA	-1.00			3.56	-3.56
	AREA DE GRUPO ELECTROGENO	1.00			19.57	19.57
	CANALIZACION ELECTRICA	-1.00			2.99	-2.99
	AREA DE PASILLO TANQUE ELEVADO A PATIO MAESTRANZA	1.00			4.33	4.33
	TOTAL M2 DE PISO PULIDO CON FIBRAS-ACERO DRAMIX - SUBESTACION, CTO. TABLEROS Y GR. ELECTROGENO					45.76
	TOTAL A VALORIZAR					

	PISO DE PORCELANATO RECTIFICADO ANTIDESLIZANTE DE ALTO TRANSITO					
	AREA DE CASETA DE VIGILANCIA Y RECIDUOS PELIGROSOS	1.00			2.98	2.98
	TOTAL M2 DE PISO DE PORCELANATO ANTIDESLIZANTE EN CASETA DE VIGILANCIA					2.98
	TOTAL A VALORIZAR					

	PATIO DE MANIOBRAS					
	VEREDA EN EXTERIOR - AREA SERVICIOS	1.00			33.00	33.00
	VEREDA EN EXTERIOR - AREA DE PATIO DE MANIOBRAS	1.00			45.05	45.05
	VEREDA EN EXTERIOR DE ADMINISTRACION Y CASETA DE VIGI	1.00			32.50	32.50
	TOTAL M2 DE VEREDA DE CONCRETO $f_c=175$ kg/cm2, PULIDO Y BRUÑADO - PATIO DE MANIOBRAS					110.55
	TOTAL A VALORIZAR					

	PATIO DE MANIOBRAS					
	VEREDA EN EXTERIOR - AREA SERVICIOS	4.00	28.48	0.25		28.48
	LADOS:	12.00	2.20	0.25		6.60
	VEREDA EN EXTERIOR - AREA DE PATIO DE MANIOBRAS	2.00	18.51	0.25		9.26
	LADOS:	8.00	2.20	0.25		4.40
	VEREDA EN EXTERIOR - ADMINISTRACION/CASETA VIGILANCIA	4.00	24.63	0.25		24.63
	LADOS:	6.00	3.53	0.25		5.30
	TOTAL M2 DE ENCOFRADO Y DESENCOFRADO DE VEREDA - PATIO DE MANIOBRAS					78.66
	TOTAL A VALORIZAR					

	2.05: ZOCALOS Y CONTRAZOCALOS					
	AREA DE CASETA DE VIGILANCIA - SSHH					
	SSHH:	2.00	2.05	1.95		8.00
		1.00	1.40	1.20		1.68
	TOTAL M2, DE CONTRAZOCALO DE PORCELANATO CASETA DE VIGILANCIA - SSHH					9.68
	TOTAL A VALORIZAR					

	AREA DE PLANTA DE TRATAMIENTO DE AGUAS RESIDUALES					
	PTAR - ENTRE EJE A Y TRAMO EJE 19-23	1.00	3.00			3.00
	PTAR - ENTRE TRAMO EJE A'-B Y EJE 19-25'	1.00	2.25			2.25
	TOTAL CONTRASOCALO H=0.30 EN PTAR					5.25
	COMO LA PARTIDA ES DE H=0.10 - SE TRIPLICARA EL ACUMULADO		3.00			
	TOTAL M DE CONTRAZOCALO BRUÑADO - EVITAR FILTRACION DE AGUA A JUNTAS					15.75
	TOTAL A VALORIZAR					

PSV CONSTRUCTORES S.A.
 ING. MANUEL MILLONEZE
 Ing. Eduardo Cabezas De La Cruz
 Supervisor DPA Yacaja - FONDEPES
 CESEL S.A.

The first part of the document discusses the importance of maintaining accurate records of all transactions. It emphasizes that every entry should be supported by a valid receipt or invoice. This ensures transparency and allows for easy verification of the data.

In the second section, the author details the various methods used to collect and analyze the data. This includes both manual and automated processes. The goal is to ensure that the information is both reliable and up-to-date.

The third part of the report focuses on the results of the analysis. It shows a clear upward trend in the data over the period covered. This suggests that the current strategy is effective and should be continued.

Finally, the document concludes with a series of recommendations for future actions. These include expanding the data collection process to include more sources and implementing more advanced analytical tools.

C

C

2.09: CARPINTERIA DE ALUMINIO, VIDRIO, CRISTALES Y SIMILARES					
AREA DE SERVICIOS					
	1er PISO	1.00		3.80	3.80
	2do PISO	1.00		5.35	5.35
TOTAL M2, DE VENTANA DE ALUMIO DE COLOR NATURAL EN AREA DE SERVICIOS					9.15
TOTAL A VALORIZAR					
2.11: PINTURA					
PINTURA EN MUROS EXTERIORES					
	AREA DE SUBESTACION	1.00		14.01	14.01
	AREA DE CUARTO DE TABLEROS	1.00		12.85	12.85
	AREA DE GRUPO ELECTROGENO	1.00		13.68	13.68
TOTAL M2, DE PINTURA EN MURO EXTERIOR - ZONA DE SUBESTACION, CTO. TABLEROS Y GRUPO ELECTROGENO					40.54
TOTAL A VALORIZAR					
PINTURA EN MUROS EXTERIORES					
	AREA DE SUBESTACION	1.00		16.35	16.35
	AREA DE CUARTO DE TABLEROS	1.00		14.62	14.62
	AREA DE GRUPO ELECTROGENO	1.00		14.11	14.11
TOTAL M2, DE PINTURA EN MURO INTERIOR - ZONA DE SUBESTACION, CTO. TABLEROS Y GRUPO ELECTROGENO					45.08
TOTAL A VALORIZAR					
COLOCACION DE REJILLA DE FIBRA DE VIDRIO EN CANALETA					
	1er PISO	1.00		20.00	20.00
TOTAL M2, DECOLOCACION DE					20.00
TOTAL A VALORIZAR					
03. INSTALACIONES SANITARIAS					
03.01.01 SALIDAS DE AGUA FRIA					
SALIDA DE AGUA FRIA 3/4"					
	Tuberia de Ø 3/4" PVC-C10 - Agua Potable	1.00	1.00		1.00
TOTAL PTO DE SALIDA DE AGUA FRIA DE PVC 3/4" - INSTALACIONES SANITARIAS					1.00
TOTAL A VALORIZAR					
SALIDA DE AGUA FRIA 2"					
	Tuberia de Ø 2" PVC	1.00	1.00		1.00
TOTAL PTO DE SALIDA DE AGUA FRIA DE PVC 2" - INSTALACIONES SANITARIAS					1.00
TOTAL A VALORIZAR					
03.01.05 ACCESORIOS					
REDUCCION PVC-SAP 1"-3/4"					
	AREA DE SERVICIOS	1.00	1.00		1.00
	AREA DE EXTERIOR RECEPCION DE ALIMENTOS	1.00	1.00		1.00
TOTAL UND DE REDUCCION DE PVC 1" A 3/4" - INSTALACIONES SANITARIAS					2.00
TOTAL A VALORIZAR					
REDUCCION PVC-SAP 2"-1/2"					
	AREA DE EXTERIOR DE SERVICIOS	3.00	1.00		3.00
TOTAL UND DE REDUCCION PVC 2" A 1/2" - INSTALACIONES SANITARIAS					3.00
TOTAL A VALORIZAR					

Ing. Eduardo Cabezas De la C
Supervisor DPA Y C.A. - FONDEPI
CESEL S.A.

The first part of the document discusses the importance of maintaining accurate records of all transactions. It emphasizes that every entry should be supported by a valid receipt or invoice. This not only helps in tracking expenses but also ensures compliance with tax regulations.

In the second section, the author outlines the various methods used for data collection and analysis. It includes a detailed description of the survey process, from the selection of participants to the distribution of questionnaires. The results of the survey are then presented in a clear and concise manner, highlighting the key findings and trends.

The third section focuses on the implementation of the proposed system. It details the steps involved in the development and testing of the software, as well as the challenges faced during the process. The author also provides a timeline of the project and a list of the resources used.

Finally, the document concludes with a summary of the overall findings and a list of recommendations for future research. It suggests that further studies should be conducted to evaluate the long-term effectiveness of the system and to explore new ways of improving it.

✓

✓

	REDUCCION PVC-SAP 2"-1 1/2"				
	AREA DE EXTERIOR DE SERVICIOS	3.00	1.00		3.00
	TOTAL UND DE REDUCCION PVC 2" A 1 1/2" - INSTALACIONES SANITARIAS				3.00
	TOTAL A VALORIZAR				
	REDUCCION PVC-SAP 2"-1"				
	INTERIOR DE PATIO DE MANIOBRAS	2.00	1.00		2.00
	TOTAL UND DE REDUCCION DE PVC 2" A 1" - INSTALACIONES SANITARIAS				2.00
	TOTAL A VALORIZAR				
03.01.06	VALVULAS				
	VALVULA ESFERICA 3/4" CON U"U"				
	AREA DE SERVICIOS	1.00	3.00		3.00
	CASETA DE VIGILANCIA	1.00	1.00		1.00
	TOTAL UND DE VALVULAS DE 3/4" - INSTALACIONES SANITARIAS				4.00
	TOTAL A VALORIZAR				
03.03	DESAGUE Y VENTILACION				
03.03.04	ACCESORIOS				
	SUM. E INST. YEE PVC-SAP 3"x2"				
	DESAGUE Y VENTILACION	2.00	1.00		2.00
	TOTAL UND DE SUM. E INST. YEE PVC 3" x 2" - INSTALACIONES SANITARIAS				2.00
	TOTAL A VALORIZAR				
	SUM. E INST. SUMIDERO DE BRONCE DE 2"				
	DESAGUE Y VENTILACION	8.00	1.00		8.00
	TOTAL UND DE SUM. E INST. DE SUMIDERO DE BRONCE DE 2" - INSTALACIONES SANITARIAS				8.00
	TOTAL A VALORIZAR				
3.03.05	CAMARA DE INSPECCION				
	CAJA DE REGISTRO DE 12" X 24" CON TAPA DE CONCRETO				
	PATIO DE MANIOBRAS - LLEGA TUBERIA DE BIODIGESTOR	1.00	1.00		1.00
	TOTAL UND DE CAJA DE REGISTRO - INSTALACIONES SANITARIAS				1.00
	TOTAL A VALORIZAR				
03.05	PRUEBAS HIDRAULICAS				
	AREA DE RECEPCION DE ALIMENTOS	1.00	46.21		46.21
	AREA DE DECARGA DE ALIMENTOS	1.00	31.66		31.66
	TOTAL (m) DE PRUEBAS HIDRAULICAS Y DESINFESION - AGUA POTABLE - INSTALACIONES SANITARIAS				77.87
	TOTAL A VALORIZAR				

Ing. Eduardo Cabrera De La Cruz
Supervisor DPA Yacaja - FONDEPES
CESEL S.A.

PSV CONSTRUCTORES S.A.
ING. MANUEL MILLONEZ E
INGENIERO RESIDENTE

1. The first part of the document discusses the importance of maintaining accurate records.

2. It also covers the various methods used to collect and analyze data.

3. The following section describes the results of the study and the conclusions drawn.

4. Finally, the document provides a list of references and a bibliography.

5. The document is organized into several sections, each dealing with a different aspect of the study.

6. The first section is an introduction to the study and its objectives.

7. The second section describes the methodology used in the study.

8. The third section presents the results of the study and discusses their implications.

9. The fourth section provides a summary of the findings and a list of recommendations.

10. The document is written in a clear and concise style, making it easy to read and understand.

11. It is a valuable resource for anyone interested in the field of research.

12. The document is well-organized and easy to navigate, with clear headings and sub-headings.

13. It provides a comprehensive overview of the study and its findings.

14. The document is a must-read for anyone in the field.

15. It is a well-written and informative document that provides a clear and concise overview of the study.

16. The document is a valuable resource for anyone interested in the field of research.

17. It is a well-organized and easy to navigate document that provides a comprehensive overview of the study.

18. The document is a must-read for anyone in the field.

19. It is a well-written and informative document that provides a clear and concise overview of the study.

20. The document is a valuable resource for anyone interested in the field of research.

21. It is a well-organized and easy to navigate document that provides a comprehensive overview of the study.

22. The document is a must-read for anyone in the field.

23. It is a well-written and informative document that provides a clear and concise overview of the study.

24. The document is a valuable resource for anyone interested in the field of research.

25. It is a well-organized and easy to navigate document that provides a comprehensive overview of the study.

26. The document is a must-read for anyone in the field.

27. It is a well-written and informative document that provides a clear and concise overview of the study.

28. The document is a valuable resource for anyone interested in the field of research.

29. It is a well-organized and easy to navigate document that provides a comprehensive overview of the study.

30. The document is a must-read for anyone in the field.

31. It is a well-written and informative document that provides a clear and concise overview of the study.

32. The document is a valuable resource for anyone interested in the field of research.

33. It is a well-organized and easy to navigate document that provides a comprehensive overview of the study.

34. The document is a must-read for anyone in the field.

35. It is a well-written and informative document that provides a clear and concise overview of the study.

36. The document is a valuable resource for anyone interested in the field of research.

37. It is a well-organized and easy to navigate document that provides a comprehensive overview of the study.

38. The document is a must-read for anyone in the field.

39. It is a well-written and informative document that provides a clear and concise overview of the study.

40. The document is a valuable resource for anyone interested in the field of research.

41. It is a well-organized and easy to navigate document that provides a comprehensive overview of the study.

42. The document is a must-read for anyone in the field.

43. It is a well-written and informative document that provides a clear and concise overview of the study.

44. The document is a valuable resource for anyone interested in the field of research.

45. It is a well-organized and easy to navigate document that provides a comprehensive overview of the study.

46. The document is a must-read for anyone in the field.

47. It is a well-written and informative document that provides a clear and concise overview of the study.

48. The document is a valuable resource for anyone interested in the field of research.

49. It is a well-organized and easy to navigate document that provides a comprehensive overview of the study.

50. The document is a must-read for anyone in the field.

51. It is a well-written and informative document that provides a clear and concise overview of the study.

52. The document is a valuable resource for anyone interested in the field of research.

53. It is a well-organized and easy to navigate document that provides a comprehensive overview of the study.

54. The document is a must-read for anyone in the field.

55. It is a well-written and informative document that provides a clear and concise overview of the study.

✓

✓

		EXTERIOR DE RECEPCION DE ALIMENTOS:					
		PASILLO	1.00	23.15		23.15	
		TOTAL (m) DE PRUEBAS HIDRAULICAS Y DESINFESION - RED DESAGUE - INSTALACIONES SANITARIAS				23.15	
		TOTAL A VALORIZAR					
05. OBRAS DE MAR							
05.01	OBRAS PRELIMINARES						
		DEMOLICION DE CONCRETO EN MUELLE PARA REFROZAMIENTO EBD N°01					
		EBD N°01	1.00		4.16	4.16	
		TOTAL DEMOLICION DE ESTRUCTURA - OBRAS DE MAR				4.16	
		TOTAL A VALORIZAR					
05.03	SISTEMA DE DEFENSA						
		SISTEMA DE DEFENSA CON 02 NEUMATIVOS AJUSTADOS CON CADENAS					
		LLANTAS	1.00	144.20		144.20	
		TOTAL M DE DEFENSAS CON NEUMATICOS - DOS LLANTAS				144.20	
		TOTAL A VALORIZAR					
		SISTEMA DE DEFENSA CON 01 NEUMATIVO AJUSTADO CON CADENAS					
		LLANTAS	1.00	20.00		20.00	
		TOTAL M DE DEFENSAS CON NEUMATICOS - UNO LLANTAS				20.00	
		TOTAL A VALORIZAR					

PSV CONSTRUCTORES S.A
ING. MANUEL MILLONEZ E
INGENIERO RESIDENTE

ing. Eduardo Cabejos De La Cruz
Supervisor OPA Yacita - FONDEPES
CESEL S.A.

2

2

Carta N° 205-2018—PSV-YACILA

Yacila, 21 de Diciembre de 2018

Señores : Supervisor de Obras **CESEL S.A.**
Atención : Eduardo Cabrejos de la Cruz – **Jefe de Supervisión**
Asunto : Valorización 20 – Informe Mensual del mes de Diciembre 2018
Proyecto : “Mejoramiento de los servicios del Desembarcadero Pesquero Artesanal en la localidad de Yacila – Distrito de Paíta – Provincia de Paíta, Departamento de Piura”

De nuestra consideración:

Por medio de la presente se hace entrega de la Valorización N° 20, correspondiente al mes de Diciembre 2018 (Período de 01/12/18 al 21/12/18), conjuntamente con el respectivo Informe Mensual del mes de diciembre.

Sin otro particular, nos despedimos.

Atentamente.



PSV CONSTRUCTORES S.A.
ING. MANUEL MILLONEZ E.
INGENIERO RESIDENTE

PROY. MEJORAMIENTO DE LOS SERV. DEL DESEMBARCADERO
PESQUERO ARTESANAL YACILA - PAITA
SUPERVISIÓN - CESEL

21 DIC 2018

RECIBIDO

Hora 12:00 Firma

Av. Del Pinar 180 Chacarilla del Estanque, Santiago de Surco - Lima

E-mail: obras@psv.com.pe Página Web: www.psv.com.pe Telef: (511) 372 1145

FOR INFORMATION OF THE OFFICE OF THE
ATTORNEY GENERAL
SUPERVISOR OF THE

OFFICE

RECEIVED

DATE

PROYECTO: "Mejoramiento de los Servicios del Desembarcadero Pesquero Artesanal de Yacila – Paita - Piura".



OBRAS DE MAR

DPA - YACILA



AÑO 2018

OBRAS CIVILES - TIERRA

1977

1977

1977

5

5

1977



1977

1977

Índice

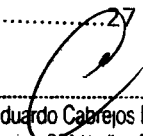
I. GENERALIDADES.....	2
1.1 OBJETIVO GENERAL DEL PROYECTO	3
1.2 OBJETIVO ESPECÍFICO DEL PROYECTO	3
1.3 DATOS GENERALES DE LA OBRA.....	3
1.4 DESCRIPCIÓN DEL PROYECTO	4
II. CONTROL DE AVANCE DE OBRA.....	7
2.1 DESCRIPCIÓN	8
2.2 CRONOGRAMA DE AVANCE DE OBRA.....	8
2.3 CRONOGRAMA VALORIZADO DE OBRA	9
2.4 AVANCE FÍSICO DE OBRA	9
III. CONTROL DE CALIDAD EN OBRA.....	10
3.1 DESCRIPCIÓN.....	11
3.2 PROTOCOLOS DE CAMPO.....	11
IV. CONTROL DE SSTMA EN OBRA.....	12
VI. CARTAS FIANZAS.....	13
VII. SEGURO COMPLEMENTARIO DE TRABAJO DE RIESGO – SALUD Y PENSION (SCTR).....	20
IX. ANEXOS.....	22
9.1 AVANCE DE OBRA – MES DE DICIEMBRE 2018	23
• CRONOGRAMA MÁSTER DEL PROYECTO	23
• CALENDARIO VALORIZADO DE LA OBRA.....	23
• METRADOS APROBADOS	23
• VALORIZACIÓN N°20 - DE LA OBRA – DPA YACILA.....	25
• SUSTENTO DE METRADOS N°20 - MES DE DICIEMBRE 2018.....	25
8.2 CALIDAD EN OBRA – MES DE DICIEMBRE 2018	26
8.3 PANEL FOTOGRÁFICO – DICIEMBRE 2018.....	27

 Ing. Eduardo Cabrejos De La Cruz
 Supervisor DPA Yacila - FONDEPES
 CESEL S.A.

 PSV CONSTRUCTORES S.A

 ING. MANUEL MILLONEZ E
 INGENIERO RESIDENTE

I. GENERALIDADES



Ing. Eduardo Cabrejos De La Cruz
Supervisor DPA Yacila - FONDEPES
CESEL S.A.

PSV CONSTRUCTORES S.A.

ING MANUEL MILLONEZ E
INGENIERO RESIDENTE

1. GENERALIDADES

1.1 OBJETIVO GENERAL DEL PROYECTO

Debido a la exigencia demandada por el mercado internacional y acorde a las Normas Sanitarias Vigentes, es necesaria una reestructuración de la Infraestructura Pesquera actual del DPA-YACILA.

1.2 OBJETIVO ESPECÍFICO DEL PROYECTO

El objetivo del proyecto es mejorar las condiciones en la prestación de servicio del Desembarcadero Pesquero Artesanal Yacila, a través del mejoramiento de su infraestructura de mar y tierra adecuada a la Norma Sanitaria 040, así como la implementación necesaria de equipos y desarrollo de talleres de capacitación con la finalidad de satisfacer la demanda actual.

1.3 DATOS GENERALES DE LA OBRA

- Ubicación Geográfica:

El puerto de Yacila se encuentra ubicado a 17 km. de la Provincia de Paita, y a 74 km. al oeste de la ciudad de Piura, de la provincia y departamento de Piura.

La caleta de Yacila se encuentra bajo las siguientes coordenadas:

Latitud: 05° 07' 48" Sur

Longitud: 81° 10' 16" Este

Altura: 55 m.s.n.m.

Tiene 2km.de largo aproximadamente que varía entre 20 a 200 m. de ancho.

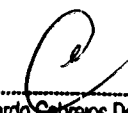

Ing. Eduardo Cabezas De La Cruz
Supervisor DPA Yacila - FONDEPES
CESEL S.A.

Es un balneario frecuentado mayormente en meses de verano, siendo la principal actividad de sus pobladores la pesca artesanal durante todo el año cuenta con una población aproximada de 1825 personas que dependen de la pesca artesanal según datos de Produce al 2005.

- Geografía:

Se caracteriza principalmente por sus accidentes costeros comprendidas en sus amplias bahías, puntas y playa de forma de media luna a lo largo de su litoral, y a media hora de navegación una isla llamada La Isla Foca donde se observan una variedad de especies marinas, esto proporcionando a múltiples paisajes y a una gran variedad de especies marinas.

La playa de Yacila se convierte en balneario durante los meses de verano, donde se permite realizar la práctica de diversos deportes extremos, aprovechando la geografía de la zona rodeada de grandes paredes rocosas, asimismo la zona posee una duna de arena de aproximadamente 15 m. de altura, aprovechada por los visitantes en el deporte de sandboarding. El mar de Yacila forma olas tubulares para los bodyboarders.

- Clima y Relieve:

El clima es cálido árido, con escasas precipitaciones, la temperatura máxima supera los 30°C (Enero - Marzo) y la mínima de 16°C en el mes de agosto. La temperatura promedio anual es de 18°C a 23°C.

En el área evaluada se registraron temperaturas en la superficie de mar (TSM.°C) entre 16.6 a 19.3°C. La distribución presentó los menores valores en el mes de mayo del 2014, representadas por la isoterma de 17°C a 1 mn de la costa al norte de Yacila acercándose a la orilla frente a los Cangrejos, mientras que en un pequeño núcleo con valores moderadamente altos (18 – 19°C) en el mes de mayo del 2014, asociados probablemente a incursiones de aguas cálidas del norte.

En el fondo, el rango de variación de la temperatura fluctuó entre 15.7 a 18.9°C. La distribución fue bastante similar a la observada en la superficie.



PSV CONSTRUCTORES S.A.



ING. MANUEL MILLONEZ E
INGENIERO RESIDENTE

111

•

☾

☾

El área prospectada presentó condiciones oceanográficas características de las aguas costeras frías: con temperaturas superficiales que varían entre 16.6 a 19.3°C con promedio de 17.7°C; la misma que registró una desviación térmica de -1.2°C, con respecto al promedio patrón histórico.

A lo largo de toda la costa se observa una situación homogénea, en donde predominan los vientos alisos procedentes del SE y las brisas de mar procedentes del SO. La composición de los dos produce vientos del Sur de gran intensidad y considerable constancia en el año, esta última debida a la modesta variación estacional de las condiciones climáticas locales que determinan las brisas.

La marcha horaria del viento se repite con variaciones mínimas en velocidad y dirección durante todo el año. Esto sugiere que el viento en Yacila (así como gran parte de la costa norte) se compone de dos vientos: el alisios y la brisa de mar.

1.4 DESCRIPCIÓN DEL PROYECTO

PROBLEMATICA

La problemática del Desembarcadero se caracteriza por lo siguiente:

- El limitado acceso para el desembarque de los productos hidrobiológicos.
- Deterioro de la infraestructura del muelle, presenta fisuras por corrosión y desgaste de los elementos estructurales.
- Carencia de los servicios básicos como agua, desagüe y electricidad.
- Reestructuración de la infraestructura en base a la normativa sanitaria vigente.

ALCANCE DEL PROYECTO

MEJORAMIENTO DEL MUELLE (PUENTE DE ACCESO, CABEZO Y PLATAFORMA BAJA)

La alternativa considera el mejoramiento del muelle tipo espigón desde el puente hasta el cabezo, el cual consiste en:

- Ampliación de 22.15m de cabezo de muelle, compuesto por 05 vigas cabezales con 30 pilotes de sección 0.35x0.35m, en una longitud de 18m., de acuerdo con la longitud de anclajes, profundidad marina y longitud para descabezo. Cabe señalar que al ser una obra de ampliación y teniendo la información histórica de la Obra inicial se ha asumido los mismos diseños y los estudios básicos de Mecánica de Suelos para los diseños de los pilotes, vigas y losas. En la ampliación se ha considerado 05 vigas cabezal y 02 viga longitudinales, con losas de concreto prefabricadas y fabricadas "in situ" y 30 pilotes con concreto $f'c=315$ kg/cm².
- Construcción de una caseta de bombeo para captar agua salada y bombeo hacia la cisterna de agua salada.
- Construcción de estructuras de concreto armado en el cabezo de muelle, para la Estación de Bombeo Desagüe N°01, para la evacuación de las aguas pluviales.
- Recubrimiento con Masilla Epóxica Submarina a la estructura vigas y fondo de losa de concreto, para darte un revestimiento anticorrosivo ante el ataque marino.
- Retiro de las defensas existentes en mal estado y reposición de nuevas defensas en el cabezo del muelle, plataforma y la ampliación del muelle, distribuidos de la siguiente manera: Muelle existente 53m lado derecho y 47m lado izquierdo; ampliación de muelle 22.15m defensa con un sistema de dos neumáticos en ambos lados; plataforma baja en una longitud de 12.35m defensa con un sistema de un neumático, que consiste en el reemplazo de pernos, perforado y anclado con aditivo epóxico, cadena galvanizada 1/2", llantas usadas aro N°20.
- Sardinel de seguridad de madera tratada de 12"x12" y tacos de jebe de 2"x12" en ambos lados del muelle.
- Reemplazo de 20 piezas de Bitas cornamusas, las cuales son elementos de amarre, unidades de fierro fundido convenientemente distribuidas y ancladas al borde del muelle, para amarre y sujeción de las embarcaciones (EPA's).
- Suministro y montaje de 02 pescantes.

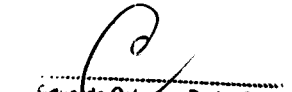
Eduardo Cabrejos De La Cruz
Supervisor DPA Yacila - FONDEPES
CESEL S.A.

 PSV CONSTRUCTORES S.A.
ING MANUEL MILLONEZ E
INGENIERO RESIDENTE

THE UNIVERSITY OF CHICAGO
DEPARTMENT OF CHEMISTRY
5800 S. UNIVERSITY AVENUE
CHICAGO, ILLINOIS 60637



DEMOLICIÓN DE INFRAESTRUCTURA Y CONSTRUCCIÓN DE NUEVA EDIFICACIÓN:

La alternativa considera la demolición de la infraestructura actual para la construcción de los siguientes ambientes:

- El diseño previsto para las puertas de recepción de Productos contemplará la construcción de vanos en número de 05, las cuales contarán con las siguientes dimensiones 2mx1.8m, por donde se recepcionará la materia prima.
- Dichos vanos se encontrarán a una altura promedio de 0.8m. Del nivel del piso terminado, los cuales tendrán un tablero de concreto armado con recubrimiento de acero inoxidable al igual que todo el contorno del vano, las puertas serán de aluminio de tipo enrollable.
- Contará con 05 puertas tipo secciones industriales cuyas dimensiones son de 2.6m.x3m. y sus características principales son que su apertura se mediante deslizamiento de los paneles por los rieles de la puerta, quedando como un voladizo paralelo al piso. Contará con defensas de jebe externas en el perímetro del marco los cuales permitirán el aislamiento térmico necesario. Esas puertas cuentan con sistema de accionamiento remoto con energía eléctrica, pero también se puede accionar manualmente.
- También habrán puertas de alto tráfico tipo vaivén doble hoja compactas con marco perimetral de aluminio anodinado con aislamiento de poliestireno expandido inyectado cuya densidad es de 38/40 kilos por m3, ubicadas para el ingreso del área de tareas previas al área de frío, y otra del área de tareas previas al almacén temporal de residuos; y puertas de doble hoja tipo batientes con accionamiento de barra anti-pánico para abrir solo por dentro en el ambiente que corresponde a la salida de los trabajadores, así como la de escape.
- Pisos: Los pisos de la zona de tareas previas y/o área de frío, son de cemento con recubrimiento epóxico o similar, el cual contará con un pendiente de 0.5%.
- Zócalos: Cemento pulido pintado con pintura epóxica de uso alimentario (AMERLOCK 400) en áreas de trabajo.
- Contrazócalos: Cemento pulido diseño sanitario (unión de pared y piso redondeado).
- Canaletas: Las canaletas contarán con una pendiente de 1%, con sección transversal en forma de "U", con rejillas de fibra de vidrio reforzado.
- Techos: Estructura de concreto armado (vigas y columnas) y losa aligerada, tarrajada con mortero de cemento frotachado al interior, estarán diseñados para realizar una fácil limpieza para el mantenimiento; estos techos estarán pintados con pintura epóxica de uso alimentario (AMERLOCK 400).
- Depósito Temporal de Residuos: La ventilación será natural, con ventanas de 2.55 de largo de 0.8m de alto, marco de aluminio con malla tipo raschell o similar, antipolvo resistente a la brisa marina, interior con cristal templado de 6mm. Cuenta con 1 puerta de 2.40m. de altura por 1.80m de ancho, que comunica con la zona de tareas previas, 1 puerta seccionable de evacuación de 1.90m. de altura por 2.30m. de ancho.
- La canaleta ubicada en el vano de la escotilla, con sección transversal en forma de "U", está protegida con tapa de fibra de vidrio con acabado sanitario y antideslizante. Además, tiene una pendiente de 1.5%.
- Se utilizará agua potable clorada para las operaciones de limpieza.
- Piso: Losa de concreto pulido con recubrimiento epóxico con 1% de pendiente hacia sumidero sifónico, con uniones a paredes tipo media caña.
- Paredes: Ladrillo, concreto tarrajado y pintado con pintura epóxica de uso alimentario.
- Techo: Cielo raso en losa aligerada a 3m. de altura.
- Lavado de Cajas: Cuenta con 1 puerta de ingreso con marco perimetral de aluminio anodinado con aislamiento de poliestireno expandido inyectado cuya densidad es de 38/40 kilosxm3 de manera que impiden el ingreso al polvo, insectos y roedores, de 2.40m de altura por 1.20m. de ancho, hacia la zona de tareas previas, para el ingreso al área de lavado de cajas.
- Se utilizará agua potable clorada para las operaciones de limpieza:
- Piso: Losa de concreto pulido con recubrimiento epóxico con 1% de pendiente hacia sumidero sifónico, con uniones a los zócalos tipo media caña.
- Paredes: Ladrillo de concreto y pintado con pintura epóxica de uso alimentario.
- Techo: Cielo raso de losa aligerada a 4.5m. de altura.

Ing. Eduardo Cabrejos De La Cruz
Supervisor DPA Yacila - FONDEPES

PSV CONSTRUCTORES S.A
ING. MANUEL MILLONEZ E
INGENIERO RESIDENTE

10

•

1. The first part of the document is a list of names and addresses.

2. The second part is a list of dates and times.

✓

✓

- Sala de Tareas Previas:
- Cuenta con 1 puerta con marco perimetral de aluminio anodizado con aislamiento de poliestireno expandido 2.4m de altura por 1.8m. de ancho que comunica con el pasadizo de ingreso a sala de congeladores. La puerta de superficie lisa no absorbente y permite cierre adecuado de manera que impide el ingreso al polvo, insectos y roedores.
- Cuenta con 05 puertas para el despacho de productos hidrobiológicos, con puertas seleccionables de aluminio. En el exterior de las puertas enrollables ubicadas frente a la rampa de carga de camiones se instalarán abrigos retráctiles.
- Los abrigos retráctiles cierran de forma que estanca el espacio existente entre el hueco de la puerta y el camión, el abrigo está compuesto de una estructura plegable con brazos de guía o tijera, material de lonas laterales con fuerza elástica gracias al soporte monofilamento.
- Se utilizará agua potable clorada para las operaciones de limpieza. También contará con 8 maniluvios con grifo de accionamiento no manual, para el lavado de manos del personal cada cierto tiempo. La canaleta con sección transversal en forma de "U", estará protegida con tapa de fibra de vidrio con acabado sanitario y antideslizante. Además, tiene una pendiente de 1.5%.
- Muros o Paredes: Ladrillo tipo King Kong de arcilla con tarrajeo liso, con aditivos impermeabilizantes y acabo para aplicar pintura epóxica de uso alimentario. El aditivo impermeabilizante usado para muros y paredes será del tipo SIKA IMPERMUR o similar, el cual posee las siguientes características:
 - Película transparente que evita el paso de la humedad en los muros y paredes interiores y exteriores.
 - Evita la formación de salitre, hongo y musgo.
 - Facilidad para la limpieza y rapidez en su aplicación directa con brocha o rodillo.
 - Transparente después del secado.
 - Mejora la apariencia de los muros y paredes.
- Estructura: Columnas de concreto armado, tarrajeo frotachado y pitado con esmalte epóxico de uso alimentario (AMERCOAT – AMERLOCK 400), al interior de las zonas de trabajo y lavable en exteriores.
- Zona de Desinfección:
 - Los gabinetes cuentan con una poza para el lavado con detergente de las botas del personal, seguidamente se ingresa a la zona en donde el personal se desinfecta las manos y botas; luego se desinfectan guantes y mandiles antes de ingresar a las salas de proceso. Los grifos son de accionamiento no manual.
- Piso: Losa de concreto pulido con pendiente hacia sumideros, con uniones a las paredes tipo media caña o sanitario.
- Paredes: Ladrillo de concreto con acabado de pintura epóxica.
- Techo: Cielo raso a 3m. de altura.
- Se utilizará agua potable clorada para las operaciones de limpieza.
- Los vestuarios de varones cuentan con 3 duchas y casilleros individuales para que el personal pueda guardar su ropa.
- Piso: Porcelanato con pendiente hacia sumideros.
- Paredes: Ladrillo de concreto recubierto con porcelanato de 0.30mx0.60m. hasta 2.10m. de altura.
- Techo: Cielo raso a 3m. de altura.
- Cada vestuario cuenta con 1 puerta de melamina de 1.5m. de altura por 0.60m. de ancho que comunica al hall de distribución. La puerta es de superficie lisa, no absorbente y permite cierre adecuado de manera que impide el ingreso al polvo, insectos y roedores.
- Se utiliza agua potable clorada para las operaciones de limpieza. Están provistos de ventanas de marco de aluminio con vidrio templado de 6mm.

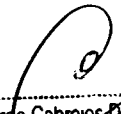
Ing. Eduardo Cabrejos De La Cruz
Supervisor DPA Yacila - FONDEPES
CESEL S.A.

 PSV CONSTRUCTORES S.A
ING. MANUEL MILLONEZ E
INGENIERO RESIDENTE

...the ... of ...

...the ... of ...

...the ... of ...

...the ... of ...

...the ... of ...

...the ... of ...

...the ... of ...

...the ... of ...

...the ... of ...

...the ... of ...

...the ... of ...

...the ... of ...



II. CONTROL DE AVANCE DE OBRA

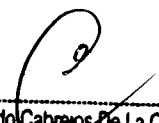

Ing. Eduardo Cabrejos De La Cruz
Supervisor DPA Yacila - FONDEPES
CESEL S.A.



PSV CONSTRUCTORES S.A

ING. MANUEL MILLONEZ E
INGENIERO RESIDENTE

2. CONTROL DE AVANCE DE OBRA

2.1 DESCRIPCIÓN

El correcto control y monitoreo de los recursos en general en obra, es parte importante de cualquier proyecto en construcción, debido a que, con este seguimiento de avance y monitoreo de las actividades, se tienen que ir revisando y en su caso, reprogramando cada una de ellas para que se logren alcanzar los objetivos.

El avance de obra según el programa se tiene que ir cumpliendo en base a las metas propuestas de entrega y desempeño. Si se presentara algún atraso, se tomará acciones para aumentar la eficiencia de las acciones, con la finalidad de cumplir con el alcance, costo y tiempo de la obra.

El control y monitoreo influirá en los futuros eventos, basando las decisiones en posibles soluciones después de haber detectado el problema. Un buen sistema de control y monitoreo comunicará cada uno de los aspectos que intervienen en la obra. Por ende, una buena comunicación proveerá de información y un estado exacto de avance en el que se encuentra la obra, para que con esto se tomen acciones que permitirán obtener mejores resultados.

Es por ello necesaria la programación, cada cierto tiempo, de un control a corto plazo del avance de la obra para realizar una comparación de lo planeado versus lo real, con la finalidad de evitar las multas estipuladas en el contrato, así como un retraso general del proyecto.

Dentro de estudios de control y monitoreo de actividades, se tienen varias técnicas de control y monitoreo, el almacén es parte fundamental de los recursos materiales y equipo, ya que de ahí llegarán, guardarán y saldrán, cada uno de ellos, es por esto que el correcto manejo de los materiales y equipo traerá beneficios y si no se manejan y aprovechan adecuadamente, se verá reflejado en pérdidas. Por ende, se debe siempre de tener en mente una administración de inventarios.

No debemos dejar de mencionar que los recursos financieros en cualquier proyecto, es parte importante porque con esto le da liquidez a la obra y con esto pueda tener un mejor manejo de los recursos, con un buen flujo de efectivo, se podrá ver y planear cuanto llevamos gastado, cuanto nos falta por gastar.

2.2 CRONOGRAMA DE AVANCE DE OBRA

El control y monitoreo de la obra tiene su fundamento en el correcto avance de la obra según el cronograma. Es por esto por lo que, con el correcto monitoreo y control de cada una de las actividades, se logre equilibrar estas tres variables, ya que una va a depender de la otra, si se descuida una se verá reflejada en las demás. Por ende, se expresará en el programa inicialmente realizado.

Para tener un buen avance se debe de emplear la técnica más apropiada para realizar seguimiento a la obra, el encargado debe realizar un análisis previo de los posibles errores que se han cometido. Principalmente debe de reconocer si existen errores, ya sean de coordinación, entendimiento, tiempo, especificaciones, etc. y por consiguiente en que actividades o eventos está afectando el avance de la obra. No debe dejar de verificar la calidad, ya que puede traer repercusiones importantes en el proyecto, teniendo en mente siempre, que será aplicado a un nivel gerencial operativo.

Anteriormente se habló de la programación a corto plazo como una técnica de monitoreo en un periodo corto en donde la temprana corrección y detección de errores, permite seguir con el progreso de las actividades, además de mostrar los requerimientos de recursos y lo más importante, que sean usados de manera eficiente. Es por esto que se le debe de poner más interés a este sistema de programación en donde todas las condiciones afectarán el avance de la obra según el cronograma.

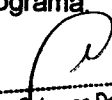
Ing. Eduardo Cobrejos De La Cruz
Supervisor DPA Yacila FONDEPES
CESEL S.A.

 PSV CONSTRUCTORES S.A
ING. MANUEL MILLONEZ E
INGENIERO RESIDENTE

100

.

100

100

100

100

100

100

100

100

100

100

100

100

100

100

100

100

100

100

100

100

100

100

100

100

100

100

100

100

100

100

100

100

100

100

100

100

100

100

100

100

100

100

100

100

100



2.3 CRONOGRAMA VALORIZADO DE OBRA

A partir de la realización de un control y monitoreo de las actividades en obra, se elabora un cronograma físico-financiero que permite controlar el avance de la obra, verificando y comparando lo programado con lo ejecutado respecto a la adquisición y valorización de los diversos elementos de la obra, a partir de este punto, se puede conocer si la empresa se encuentra con la capacidad de asumir financieramente los gastos que demanda el proyecto.

2.4 AVANCE FÍSICO DE OBRA

El programar un buen plan de trabajo, así como la selección de cada uno de los recursos, materiales, humanos y financieros, no dan al proyecto una certeza éxito. Dentro del proceso de construcción, van a existir eventos o circunstancias que van a afectar el avance de este, por ello es importante detectarlos a tiempo para prevenir dicha problemática a través de un proceso de monitoreo.

Este proceso de monitoreo y control de actividades de lo planeado con lo realizado; está comprendido de tres básicos elementos:

- Monitoreo de actividades
- Comparación del progreso con las metas establecidas
- Implementación de acciones correctivas o preventivas

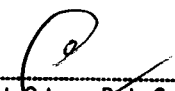

Una vez realizado esto, se cuantificará el avance proyecto, en base a los metrados de las actividades realizadas en el día a día.

Ing. Eduardo Cabrejos De La Cruz
Supervisor DPA Yacila - FONDEPES
CESEL S.A.

 PSV CONSTRUCTORES S.A.
ING. MANUEL MILLONEZ E
INGENIERO RESIDENTE

III. CONTROL DE CALIDAD EN OBRA

Ing. Eduardo Sabros De La Cruz
Supervisor DPA Yacila - FONDEPES
CESEL S.A.

 PSV CONSTRUCTORES S.A.

ING. MANUEL MILLONEZ E
INGENIERO RESIDENTE

3. CONTROL DE CALIDAD EN OBRA

3.1 DESCRIPCIÓN

PSV CONSTRUCTORES S.A. implementa, documenta y mantiene un Sistema de Gestión de Calidad (SGC) como un medio para asegurar que sus servicios cumplan con los requisitos especificados por el cliente.

El Plan de Calidad describe la metodología, organización, medios y la secuencia de actividades que la empresa empleará para el cumplimiento de los requisitos contractuales uniformizando los métodos de trabajo, para lograr que en todo momento las actividades, procesos y servicios se realicen sobre la base de cumplimiento de la política, objetivos de calidad y procedimientos elaboradas dentro de la organización.

El área de Control de Calidad, en coordinación con las áreas involucradas en los procesos aplicables al proyecto, supervisarán las actividades propias del mismo para asegurar que se cumpla el Plan de Calidad.

La Organización del Proyecto logrará la aplicación efectiva del Sistema de Gestión de Calidad incluyendo procesos para la mejora continua y el aseguramiento de conformidad de los requerimientos regulatorios aplicables. El SGC es documentado, implementado, mantenido y mejorado continuamente.

PSV CONSTRUCTORES S.A. precisa en el SGC, los procesos que socorren al suministro de un producto o servicio que desempeña los requerimientos específicos, y mantiene estos procesos bajo control.

A partir de lo mencionado, la empresa plantea los siguientes objetivos:

- Implantar un plan de acción capaz de controlar y registrar la calidad de los trabajos implicados en el proyecto, buscando la mejora continua y la satisfacción del cliente.
- Asegurar que el trabajo se ejecute en estricto acuerdo con los requerimientos y especificaciones del contrato marco y de las entidades y normativas reguladoras vigentes,
- Asegurar la aceptación de las obras por parte de la Supervisión.
- Mantener acciones de Control de Calidad que aseguren que los productos de cada proceso cumplirán con lo establecido en el Contrato.
- Establecer caminatas para detección y corrección oportuna de observaciones durante la construcción.
- Informar del cumplimiento de los procedimientos de Control de Calidad propios, y de nuestros subcontratistas y proveedores.

3.2 PROTOCOLOS DE CAMPO

Los protocolos son documentos que establecen una sistemática de trabajo. Establecen los requisitos que hay que contemplar a la hora de realizar una acción; el valor de actuación es indispensable para el desarrollo del proyecto.

Esta documentación permite seguir una sistemática de trabajo, ya que garantizan la uniformidad de criterios a la hora de trabajar, debido que, al momento de realizar trabajos en equipo, permiten establecer los procedimientos a seguir para cada actuación y disminuir el nivel de error, aumentando de manera indiscutible la calidad del servicio y atención a los requerimientos del cliente.

Los protocolos que utilizaremos en el presente proyecto se enlistan en el Dossier, el cual será modificado de acuerdo con el avance de obra.

Ing. Eduardo Cabejos De La Cruz
Supervisor DPA Yacila - FONDEPES
CESEL S.A.

 PSV CONSTRUCTORES S.A.
ING. MANUEL MILLONEZ E
INGENIERO RESIDENTE

123

.

✓

✓

IV. CONTROL DE SSTMA EN OBRA



Ing. Eduardo Cabrejos De La Cruz
Supervisor DPA Yacila - FONDEPES
CESEL S.A.

 PSV CONSTRUCTORES S.A.

ING. MANUEL MILLONEZ E
INGENIERO RESIDENTE

DICIEMBRE 2018

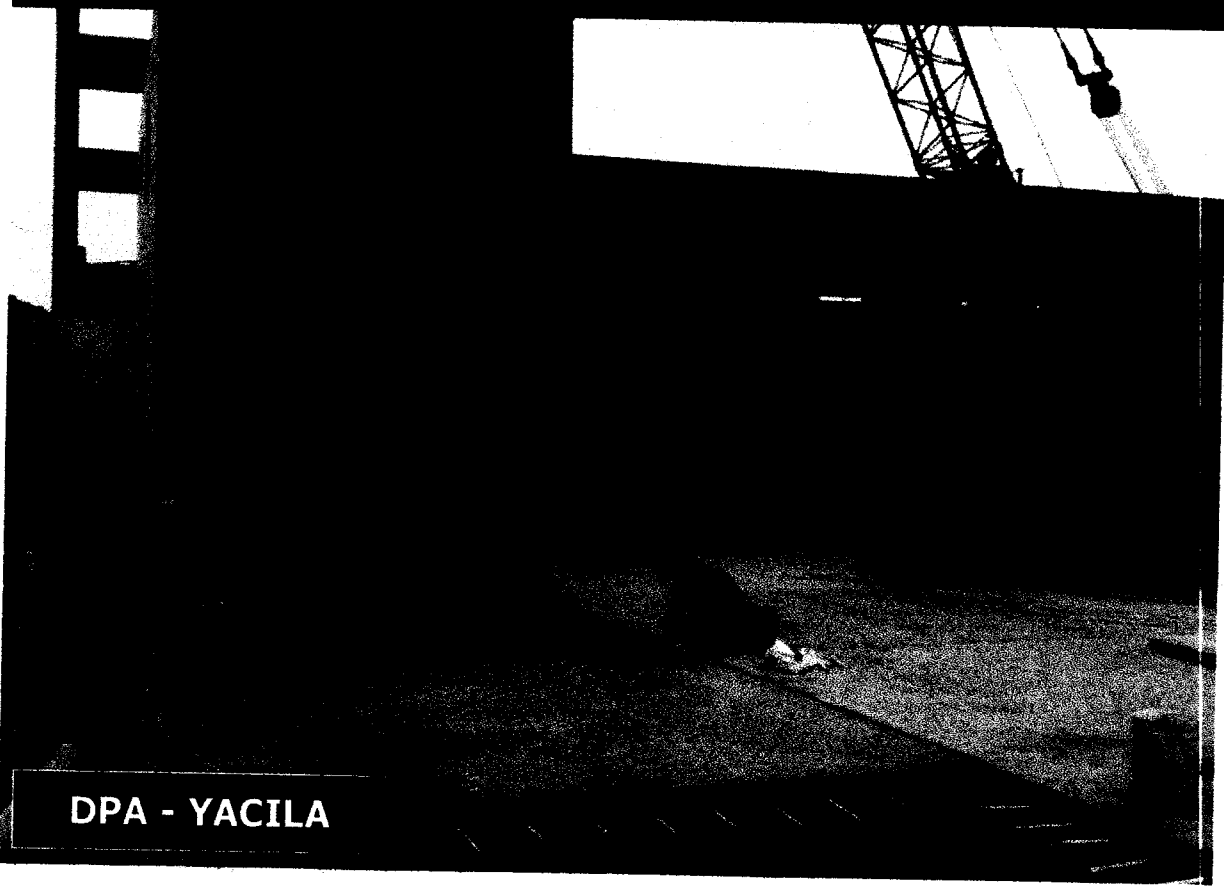
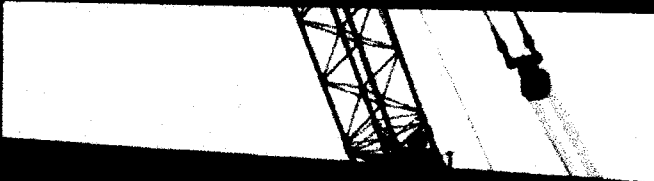

INFORME MENSUAL - SSTMA



DPA - YACILA

g. Eduardo Cabejos De La Cruz
Supervisor DPA Yacila - FONDEPES
CESEL S.A.

PSV CONSTRUCTORES S.A.

ING. MANUEL MILLONEZ E
INGENIERO RESIDENTE

199

199



INFORME MENSUAL SEGURIDAD, SALUD EN EL TRABAJO Y MEDIO AMBIENTE (SSTMA)

I. DATOS GENERALES

1. NOMBRE DEL PROYECTO

El proyecto se denomina "Mejoramiento de los Servicios del Desembarcadero Pesquero Artesanal en la Localidad de Yacila, Distrito de Paita".

2. UBICACIÓN DEL PROYECTO

La obra se encuentra ubicada en la Localidad de Yacila, Distrito de Paita, Provincia de Paita, Departamento de Piura, Perú.

3. RESPONSABLES DE ÁREA

A continuación, los responsables del proyecto:

- Residente de Obra: Ing. Manuel Millonez.
- Responsable A. Técnica: Ing. Gerardo Aguilar.
- Responsable SSTMA: Ing. Max Donayre.
- Administrador de Obra: Lic. Julián Cárcamo.

4. SUBCONTRATISTAS

Durante el mes de Diciembre 2018 se contó con la empresa "Vidriería BARBA" y "" como subcontratistas en obra.

5. PROVEEDORES

Algunos de los proveedores con los que cuenta la obra son:

- Distribuidor del Norte Pacasmayo (DINO).
- Cementos Pacasmayo.
- Centro Ferretero Salvador.
- Inkaferro. Soluciones en Acero.
- Comercial Aserradero H&R Paita.
- Soldamundo Importaciones, entre otros.

6. CANTIDAD DE TRABAJADORES

A la fecha de cierre del presente informe (18/12/2018), se cuenta con un total de 17 obreros y 07 empleados con relación laboral directa con PSV.

7. ACTIVIDADES

Entre las principales actividades con las que cuenta el proyecto a lo largo del periodo, tenemos:

- Obras civiles (asentado de ladrillo, encofrado, herrería, tarrajeo).
- Armado y vaciado de losas, vigas y otras estructuras de concreto.
- Trabajos de izaje.
- Demolición de estructuras, entre otros.

8. PERIODO DEL INFORME

El presente informe corresponde al Mes de Diciembre 2018.

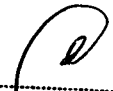

 Ing. Eduardo Cabezas De La Cruz
 Supervisor DPA Yacila - FONDEPES
 CESEL S.A.

 PSV CONSTRUCTORES S.A.

 ING. MANUEL MILLONEZ E
 INGENIERO RESIDENTE

II. SEGURIDAD EN EL TRABAJO (PREVENCION DE RIESGOS)

1. HERRAMIENTAS DE GESTIÓN

La referencia base de la Gestión SST en el proyecto es el Plan de Seguridad y Salud en el Trabajo. En éste se presenta la Política de Gestión Integrada de la Empresa y los lineamientos para la identificación de peligros riesgos y establecimientos de medidas de control para garantizar en campo labores en condiciones seguras.

PSV		PLAN INTEGRADO DE SEGURIDAD Y SALUD EN EL TRABAJO	
094-14-007-70-001	21/04/17	00	Página 1 de 23
CONTROL DE CAMBIOS			
REVISIÓN	FECHA	CAMBIO	OBSERVACIÓN

PSV		POLITICA DE GESTION INTEGRADA	PSV-001
			VW 03 07-09-14
<p>En PSV Constructores S.A. desarrollamos Soluciones Integrales de Cimentaciones Profundas y Pruebas para Carga Controlada, con la finalidad de ser el cimiento de los proyectos que ejecutan nuestros clientes, basados en una constante evaluación y búsqueda de la calidad en el servicio, dentro de un ambiente de protección de la seguridad y salud en el trabajo de nuestros colaboradores y de cuantos entran en contacto con nuestra organización, de compromiso con el medio ambiente y la gestión de responsabilidad social que nos involucra.</p>			
<p>Establecemos los controles necesarios para evitar y eliminar los factores que afecten de manera negativa a la Calidad de nuestras actividades, previniendo estar involucrados en actividades ilícitas, haciendo de la calidad y la integridad organizacional los indicadores clave para la mejora continua.</p>			
<p>Implementamos y mantenemos prácticas y procedimientos que nos permiten prevenir la contaminación ambiental y protección del medio ambiente dentro del desarrollo de nuestras actividades.</p>			
<p>Prevenimos la ocurrencia de incidentes, accidentes, dolencias, lesiones y enfermedades ocupacionales de nuestros trabajadores y de los grupos de interés en las actividades que efectuamos y en las instalaciones de nuestros clientes.</p>			
<p>Colaboramos en el desarrollo y bienestar de las comunidades en las que efectuamos nuestras actividades, promoviendo su participación activa en nuestros proyectos.</p>			
<p>Garantizamos el cumplimiento de la normativa y otros acuerdos suscritos, la eficacia y mejora del Sistema de Gestión Integrado, promoviendo el desarrollo sostenible, la responsabilidad social, la participación, consulta y el bienestar de nuestros colaboradores y grupos de interés.</p>			

Ing. Eduardo Cabejos De La Cruz
Supervisor DPA Yacaja - FONDEPES
CESEL S.A.

PSV CONSTRUCTORES S.A.
ING MANUEL MILLONEZ E
INGENIERO RESIDENTE

2. GESTIÓN DE SEGURIDAD EN EL TRABAJO

2.1. INSPECCIONES

- Ejecutadas por PSV

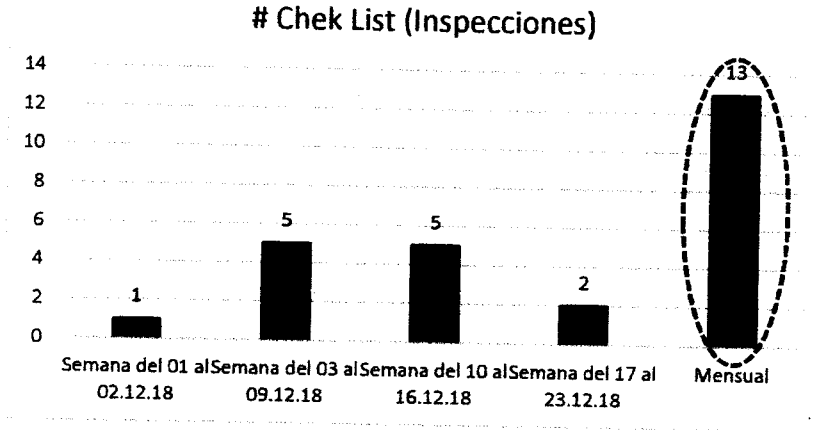

- Cumplimiento de Cierre de Desvíos PSV a PSV

SEMANA	Actividad Crítica / Rutinaria	Nº de desvíos	Desvíos en estado cerrado	Desvíos en estado abierto	Porcentaje de Cumplimiento
Semana del 01 al 02.12.18	R	1	1	0	100.00%
Semana del 03 al 09.12.18	R	1	1	0	100.00%
Semana del 10 al 16.12.18	R	1	1	0	100.00%
Semana del 17 al 23.12.18	R	1	1	0	100.00%
Total	R	5	5	0	100.00%

- Gráfica de Cierre de Desvíos PSV a PSV

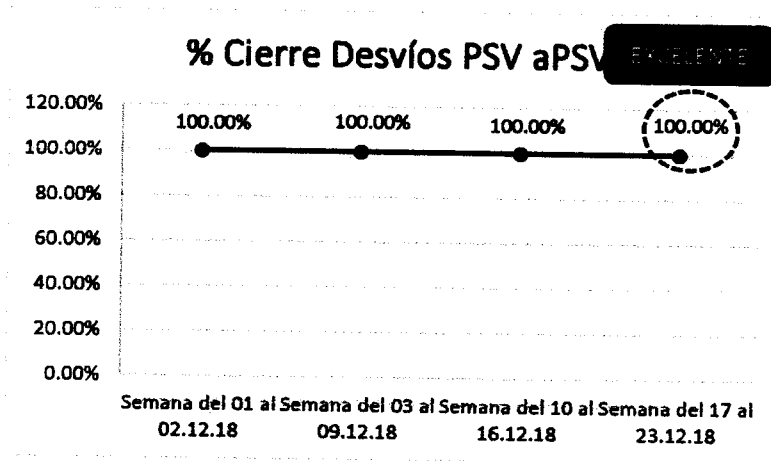

- Cumplimiento de Cierre de Desvíos CESEL a PSV

Ing. Eduardo Cabrejo De La Cruz
Supervisor DPA Yacita - FONDEPES
CESEL S.A.

SEMANA	Actividad Crítica / Rutinaria	Nº de desvíos	Desvíos en estado cerrado	Desvíos en estado abierto	Porcentaje de Cumplimiento
Semana del 01 al 02.12.18	R	1	1	0	100.00%
Semana del 03 al 09.12.18	R	1	1	0	100.00%
Semana del 10 al 16.12.18	R	1	1	0	100.00%
Semana del 17 al 23.12.18	R	1	1	0	100.00%
Total	R	5	5	0	100.00%

Gráfica de Cierre de Desvíos CESEL a PSV

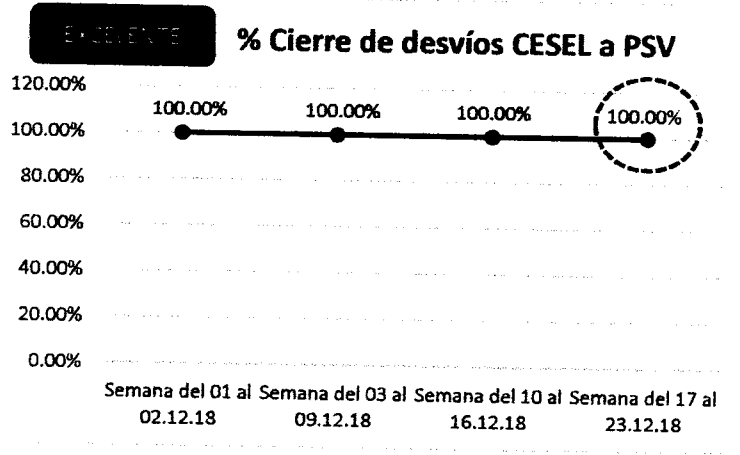

Registro Fotográfico de las Inspecciones realizadas

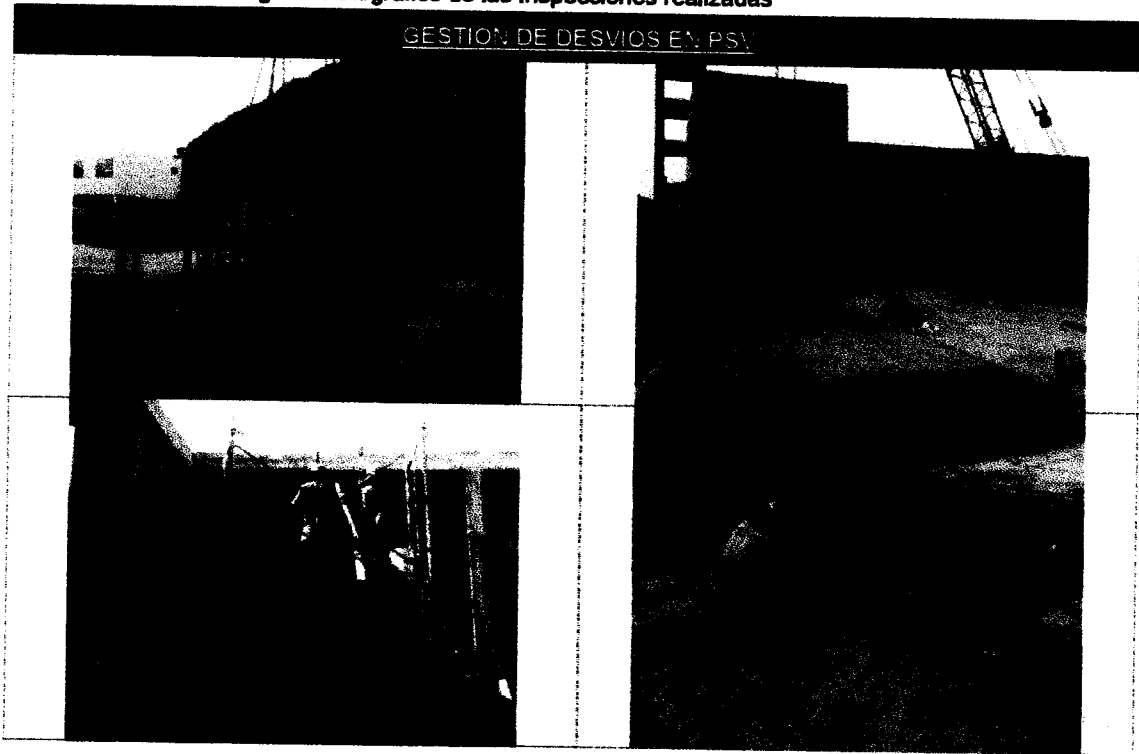

 Ing. Eduardo Cabrejos De La Cruz
 Supervisor DPA Yacita - FONDEPES
 CESEL S.A.

 PSV CONSTRUCTORES S.A.
 ING. MANUEL MILLONEZ E
 INGENIERO RESIDENTE



2.2 CONTROL Y GESTIÓN DE RIESGOS

Se procede a verificar la cantidad y consistencia de la documentación diaria de seguridad: Análisis de Trabajo Seguro (ATS) y Permisos de Trabajo (PT).

- Cantidad de ATSs y PTs:

CUADRO RESUMEN		
CONSISTENTES	45	15
INCONSISTENTES	00	00
TOTAL	45	15

- Gráfica de ATSs:

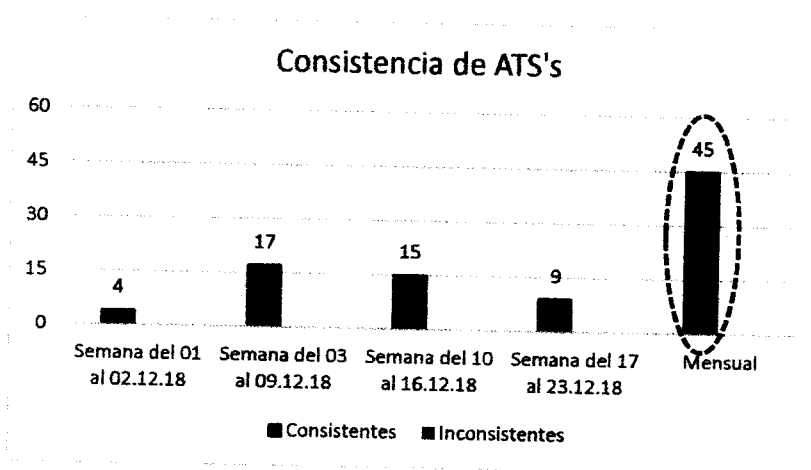

- Grafica de PTs:

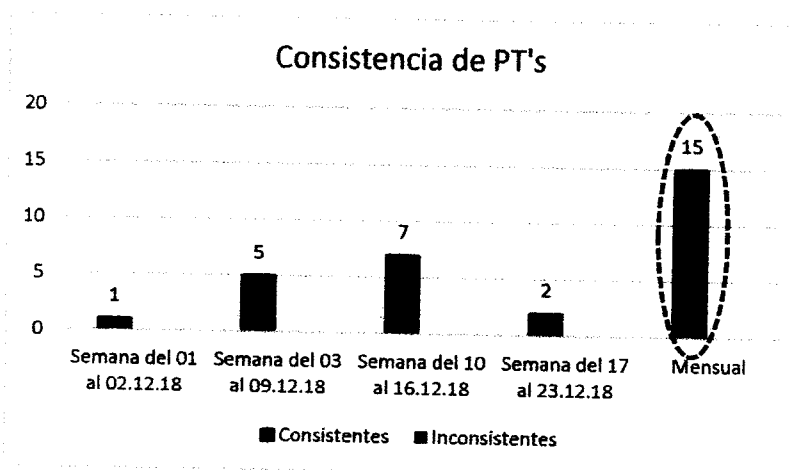

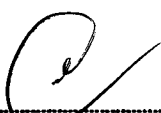
 Ing. Eduardo Cabejos De La Cruz
 Supervisor DPA Yacila - FONDEPES
 CESEL S.A.

 PSV CONSTRUCTORES S.A.

 ING MANUEL MILLONEZ E
 INGENIERO RESIDENTE

THE UNIVERSITY OF CHICAGO

PHILOSOPHY

PHILOSOPHY

PHILOSOPHY



2.3. GESTIÓN DE NO CONFORMIDADES

Durante el mes de Diciembre 2018 no se presentaron No Conformidades internas ni por parte de la Supervisión.

- Número de No Conformidades

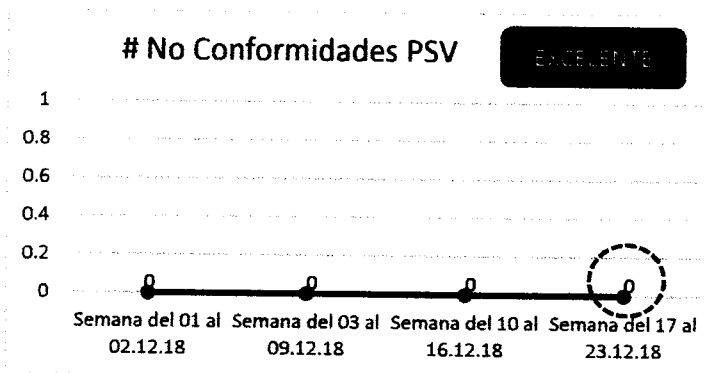

2.4. INDICADORES REACTIVOS (EVENTOS)

Durante el presente periodo se presentó un accidente personal con incapacidad temporal. A continuación se muestran los datos:

REPORTE PRELIMINAR DEL EVENTO		PSV	
Proyecto:	MEJORAMIENTO DE LOS SERVICIOS DEL DESHARRAQUEO PESQUERO ARTESANAL EN LA LOCALIDAD DE YACLA.		
Empresa:	PSV CONSTRUCTORES	X	CONSTRUTORA
Categoría:	ACCIDENTE	X	CASE ACCIDENTE
SECCION DE SUPERVISIÓN			
Nombre y Apellido:	Santos Joaquín Castillo Ruiz		
Cargo:	Operario - Albadil		
Edad:	43 Años		
Nombre y Apellido:			
Cargo:			
Edad:			
FECHA DEL EVENTO			
Fecha del Evento:	10/12/2018	Hora:	5:40 pm
		Turno: TARDE	
Lugar / Lugar donde del Accidente / Responsable			
Área:		ACCESO A MUELLE	Responsable: MARTIN CRISTÓFORO RUIZ
Descripción del Evento:			
<p>Siendo las 17:40hrs del día lunes 10/12/18, el personal obrero se encontraba puliendo una losa meciza que había sido vaciada horas antes. Para tal labor empleaban ladrillos y un tablón como base para desplazarse a lo largo de la losa.</p> <p>Tras dar un mal paso, el Sr. Santos Joaquín Castillo Ruiz resbaló del tablón, produciéndose el levantamiento de una parte de la epidermis en la zona baja de la pierna derecha, lo cual le generó dolor y cojera.</p> <p>Siendo las 17:46hrs, su compañero de trabajo le brinda apoyo para tomar asiento, para luego dirigirse e informar al Ing. Gerardo, responsable de obra.</p> <p>A las 17:50hrs, se pone a disposición la unidad móvil para trasladar al Sr. Santos Joaquín al Hospital de Paíta.</p>			
Acciones Correctiva/Preventiva o Inmediatamente Implementadas:			
<p>* Atención y evacuación del accidentado hacia el hospital más cercano (Paíta).</p> <p>* Charla general en obra, para informar lo ocurrido y reflexionar.</p> <p>* Recopilación de documentos de la actividad, manifestaciones, entre otros.</p>			

Ing. Eduardo Cabrejos De La Cruz
Supervisor DPA Yacla - FONDEPES
CESEL S.A.

PSV CONSTRUCTORES S.A.
ING. MANUEL MILLONEZ E
INGENIERO RESIDENTE

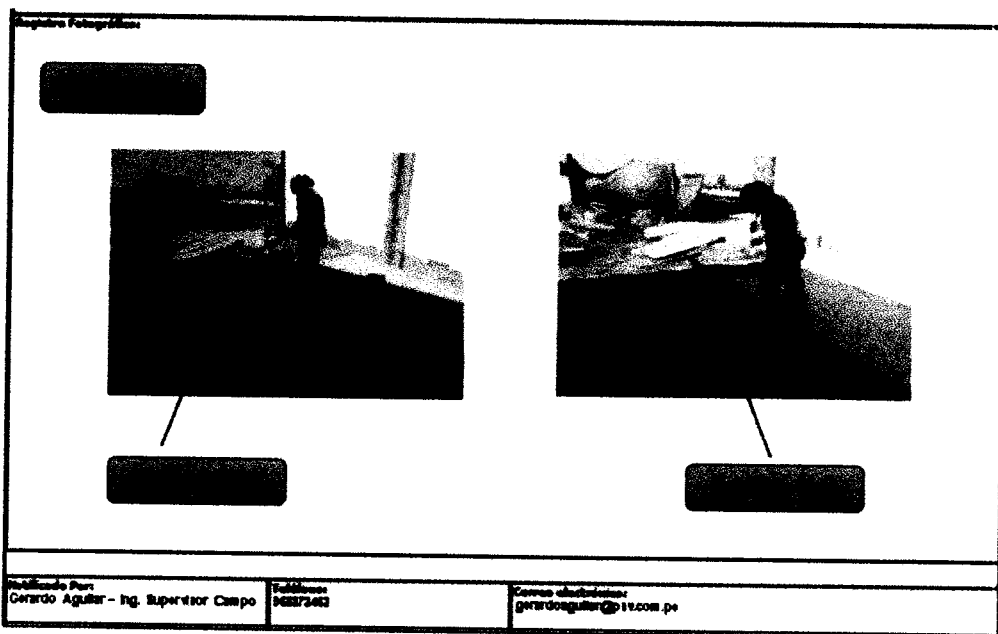

A continuación, se presentan los indicadores SSTMA Reactivos obtenidos en el DPA - Yacaja, durante Diciembre 2018.

- Número de Accidentes:

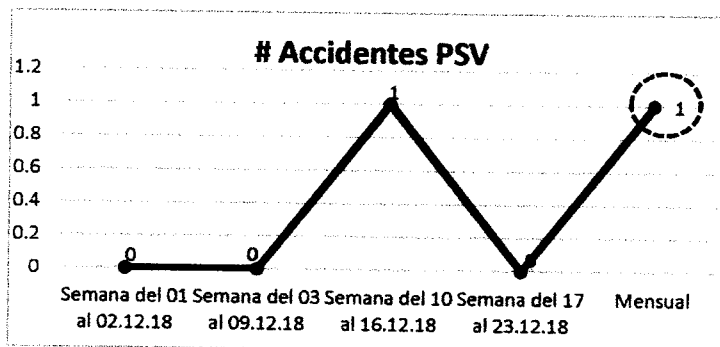

- Número de Casi Accidentes:

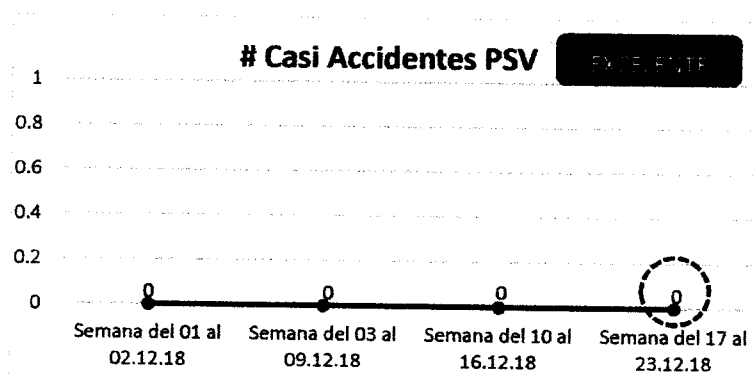

Ing. Eduardo Cabrejos De La Cruz
Supervisor DPA Yacaja - FONDEPES
CESEL S.A.

PSV CONSTRUCTORES S.A.
ING. MANUEL MILLONEZ E
INGENIERO RESIDENTE

Otros Indicadores SSTMA Reactivos:

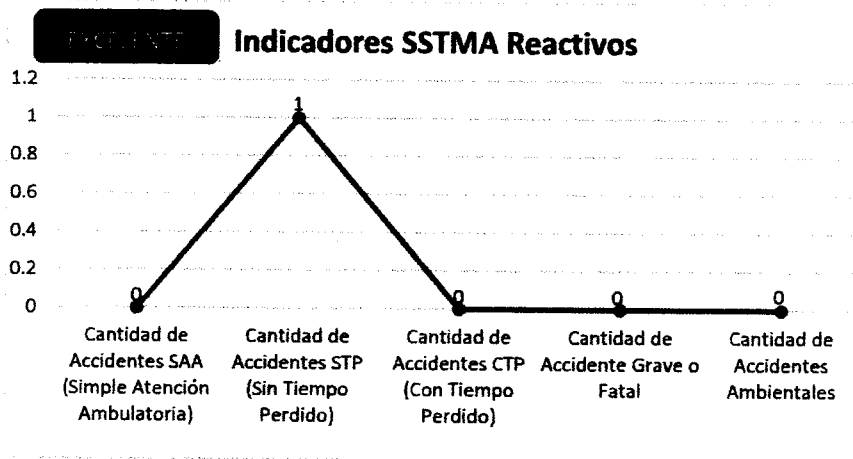

2.5. CRONOGRAMA DE INSPECCIONES Y CAPACITACIÓN

En el mes de Diciembre 2018, se cumplió con el 100% del Cronograma de Capacitaciones e Inspecciones, con el detalle que a continuación se muestra:

PSV		CRONOGRAMA DE INSPECCIONES DE SEGURIDAD PLANIFICADAS				
LÍNEA / PROYECTO		DE FONDECORSA - YACITA		REEMBOLSO DE OBRA		DEL MUELLE MILLONEZ
MES DE LAS INSPECCIONES		DICIEMBRE		DICIEMBRE		DICIEMBRE
		FECHA DE ELABORACIÓN		DICIEMBRE		DICIEMBRE
ITEM	CAPACITACIONES A REALIZAR	SIMANA 1 del 04 al 10/12/18	SIMANA 2 del 11 al 17/12/18	SIMANA 3 del 18 al 24/12/18	SIMANA 4 del 25 al 31/12/18	SIMANA 5 del 01 al 07/01/19
1	Inspección de actividades	L	M	J	V	S
2	Inspección de Equipos Pesados	L	M	J	V	S

PSV		CRONOGRAMA DE CAPACITACIONES Y SIMULACROS				
LÍNEA / PROYECTO		DE FONDECORSA - YACITA		REEMBOLSO DE OBRA		DEL MUELLE MILLONEZ
MES DE LAS CAPACITACIONES		DICIEMBRE		DICIEMBRE		DICIEMBRE
		FECHA DE ELABORACIÓN		DICIEMBRE		DICIEMBRE
ITEM	CAPACITACIONES A REALIZAR	SIMANA 1 del 04 al 10/12/18	SIMANA 2 del 11 al 17/12/18	SIMANA 3 del 18 al 24/12/18	SIMANA 4 del 25 al 31/12/18	SIMANA 5 del 01 al 07/01/19
1	Desarrollo del Programa de Tolerancia Cero	L	M	J	V	S
2	Realización de actividades online	L	M	J	V	S

Ing. Eduardo Cabrejos De La Cruz
Supervisor DPA Yacita - FONDEPES
CESEL S.A.

PSV CONSTRUCTORES S.A.
ING. MANUEL MILLONEZ E
INGENIERO RESIDENTE

3. ASPECTOS RELEVANTES EN SEGURIDAD

3.1. CAPACITACION

A continuación, se muestra la evolución de capacitaciones en el proyecto, en número de asistentes y Horas Hombre Capacitada (HHC):

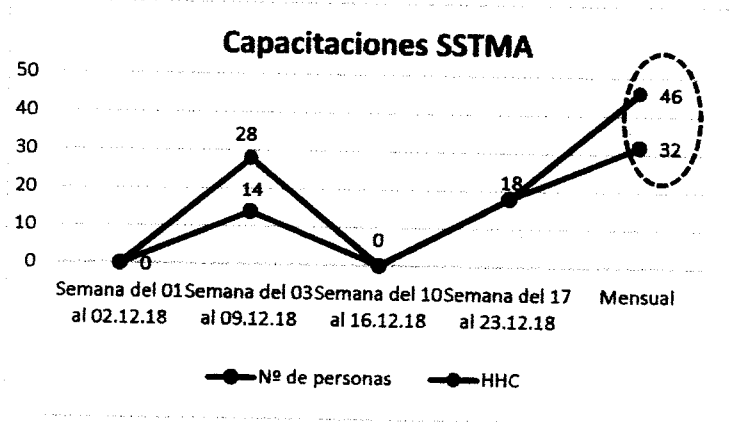

A continuación, se muestra el % de Horas Hombre Capacitada (HHC) / Horas Hombre Trabajadas (HHT). El cual en el ponderado mensual alcanza 0.64 %.

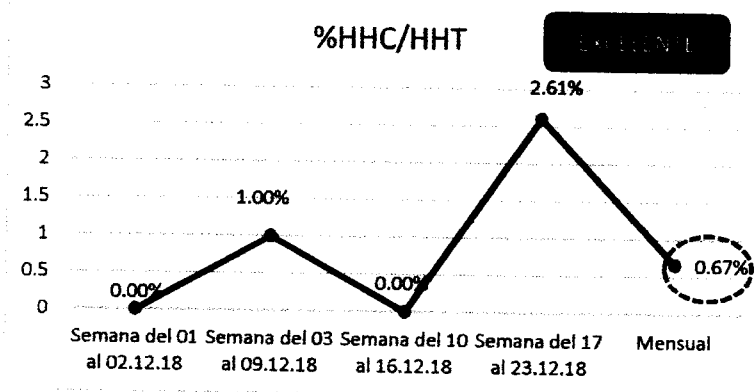

A continuación, se muestran la cantidad de HHC con relación a las actividades críticas existentes en el proyecto:

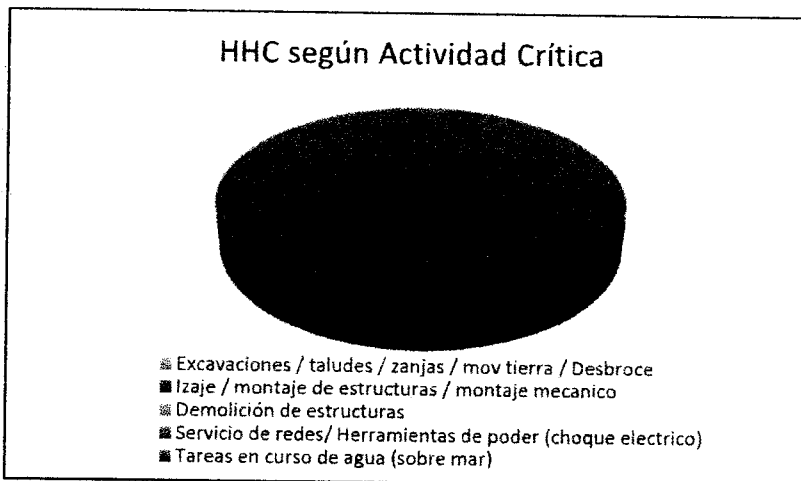

Ing. Eduardo Cabrejos De La Cruz
Supervisor DPA Yacila - FONDEPES
CESEL S.A.

PSV CONSTRUCTORES S.A
ING. MANUEL MILLONEZ E
INGENIERO RESIDENTE

THE UNIVERSITY OF CHICAGO

1950

1950



Las capacitaciones brindadas, están compuestas por Inducciones, Charlas Generales brindadas en campo y Charlas de 5 minutos brindadas antes del inicio de la jornada.

CHARLAS DE 5 MINUTOS	
<p>Temas: Inspección de Herramientas. Importancia del Extintor. Orden y limpieza. Definición de EPPs y EPCs. Uso de herramientas manuales. Lectura de Reglamento de Seguridad. Cómo proceder ante un accidente con lesión. Uso adecuado de EPPs: Casco. Cuidado de la energía.</p> <p>Empresas: PSV,</p> <p>Lugar: Zona de labores</p> <p>Fecha: Todos los días de Diciembre 2018.</p>	<p>Registro Fotográfico:</p> 

3.2. SEÑALIZACIÓN

La implementación de señalización en obra está alineada al Plan de Gestión SST y al Plan de Manejo Ambiental del proyecto. Utilizando para esto los parámetros brindados en la legislación legal en cuanto a mensaje, colores, dimensiones y ubicación de los letreros de señalización.

Durante el mes de Diciembre 2018 no se implementaron señales de seguridad. A continuación, se muestra el acumulado de letreros, según tipo:

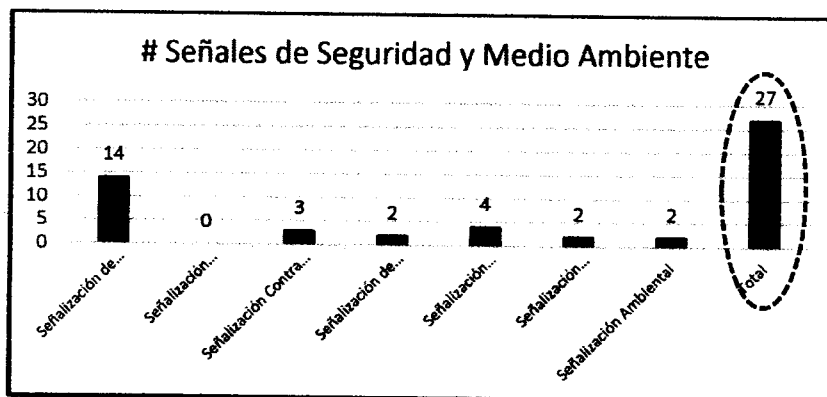

Ing. Eduardo Cabrejos De La Cruz
 Supervisor DPA Yacita - FONDEPES
 CESEL S.A.

PSV CONSTRUCTORES S.A.
 ING. MANUEL MILLONEZ E
 INGENIERO RESIDENTE

...the ... of ...

...the ... of ...

...the ... of ...

...the ... of ...

...the ... of ...



...the ... of ...



3.3. CONTROLES OPERACIONALES

Los controles operacionales y medidas de prevención adoptadas en el proyecto son determinados en base a la evaluación realizada para cada actividad del proyecto a través de las Matrices de Identificación de Peligro, Evaluación de Riesgos y Control (IPERC).

Datos y Registro Fotográfico:

Item	Procesos Actividad	Riesgos Identificados	Medidas de control adoptadas implementadas	Registro fotografico
01	Vaciado de estructuras de concreto	Caídas al mismo nivel. Golpes Cortes Aplastamiento. Atropello Insolación Deshidratación Estrés Térmico Exposición al polvo (Iritación).	EPC (Aislamiento con malla y letreros de señalización de prohibición y alerta). Practicar orden y limpieza. Concentración en el trabajo. Prohibido el ingreso de personal ajeno al área de trabajo. Uso de EPPs (casco, lentes, uniforme, botas de seguridad, guantes, respirador, protector facial, trajes tyvek, entre otros).	
02	Izaje y operación de equipos pesados	Caídas al mismo nivel Caídas a distinto nivel. Golpes Cortes Atropello Insolación Deshidratación Estrés Térmico Exposición al polvo (Iritación). Aplastamiento.	Orden y limpieza. Concentración y comunicación constante. Mantener distancia del radio de giro de los equipos, zona de proyección de la pluma y de caída de la carga. Uso de protector solar. Rehidratación constante. Realizar pausas activas y rotación de turnos. Operación aplicando manejo defensivo. Mantener distancia equipo-equipos y equipo-persona. Uso de EPI básico y específico. Evitar situarse en puntos ciegos. Inspección y check list de pre uso del equipo.	

Ing. Eduardo Cabezas De La Cruz
Supervisor DPA Yacuja - FONDEPES
CESEL S.A.

PSV CONSTRUCTORES S.A.
ING. MANUEL MILLONEZ E
INGENIERO RESIDENTE

100

100

100

100

100

100

100

100

100

100

100



3.4. OTROS ASPECTOS POSITIVOS

<p>Aspectos Positivos:</p> <ul style="list-style-type: none"> - Realización de Reuniones de Seguimiento. - Ejecución de alcotest y práctica de Política de Tolerancia Cero. - Charlas de 5 minutos y Calistenia. - Lectura y evaluación sobre RIT y RISST. - Inspección mensual de herramientas, Materiales y Equipos. <p>Lugar de Instalación:</p> <ul style="list-style-type: none"> - DPA Yacila (componente marítimo y terrestre). 	<p>Registro Fotográfico:</p> 
	
	

 Ing. Eduardo Cabezas De La Cruz
 Supervisor DPA Yacila - FONDEPES
 CESEL S.A.

 PSV CONSTRUCTORES S.A.
 ING. MANUEL MILLONEZ E
 INGENIERO RESIDENTE

2

2

III. SALUD OCUPACIONAL

1. INFORME MEDICO OCUPACIONAL (VIGILANCIA MÉDICA)

A la fecha el 100% de personal que se encuentra en campo cuenta con exámenes médicos pre ocupacionales, cuyo expediente y resultados es administrado por el Médico Responsable de Salud Ocupacional de PSV.

Sumado a esto, realizamos y llevamos control al Plan de Vacunación, para enfermedades ocupacionales como Tétanos y Hepatitis B, teniendo el 100% de personal protegido.

2. ATENCIÓN DE EMERGENCIAS

La atención de emergencias y contingencias será realizada según los escenarios y metodología identificados en el Plan de Gestión SST y Plan de Manejo Ambiental.

En caso se tenga un accidente de trabajo en el proyecto, se cuenta con un convenio con el Puesto de Salud de Yacila, a través del Médico Collazos y la Licenciada Elena Estrada, para que el accidentado reciba atención primaria en Yacila y luego sea trasladado bajo asistencia, a través de las unidades móviles de la obra, al Hospital Nuestra Señora de las Mercedes en Paita.

3. INDICADORES DE GESTIÓN

A continuación, algunos indicadores de la Gestión de Salud Ocupacional en el periodo.

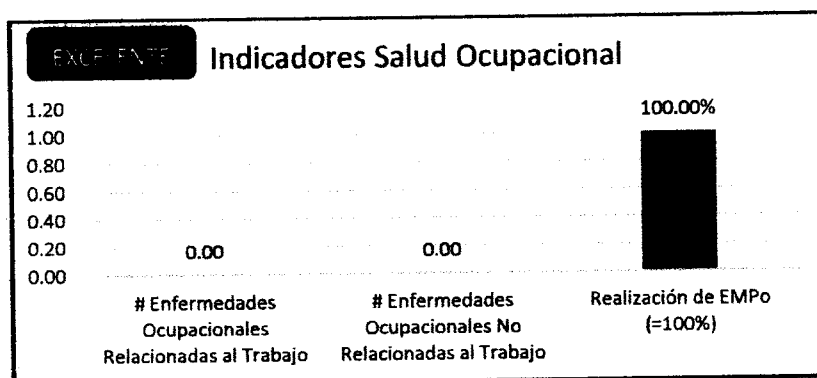

IV. MEDIO AMBIENTE

1. HERRAMIENTAS DE GESTIÓN

La herramienta de Gestión Ambiental del proyecto es el Plan de Manejo Ambiental elaborado, el cual está basado en el alcance del Expediente Técnico, en la normativa legal aplicable de acuerdo con el rubro del proyecto, y a los estándares propios de PSV Constructores.

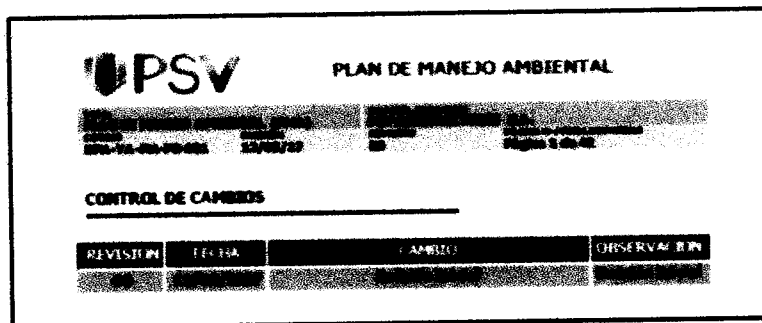

Ing. Eduardo Cabeceiros De La Cruz
Supervisor DPA Yacila - FONDEPES
CESEL S.A.

PSV CONSTRUCTORES S.A.
ING. MANUEL MILLONEZ E
INGENIERO RESIDENTE



2. MANEJO DE RESIDUOS SÓLIDOS NO PELIGROSOS

El manejo de residuos sólidos en el proyecto se realiza a través de contenedores ubicados cerca al portón de ingreso al Proyecto, así como también en el ingreso al muelle.

Al personal se le inculca todos los días, desde la charla de inducción el cuidado al medio ambiente, y se les brinda conocimientos para el uso correcto de los contenedores de residuos sólidos.

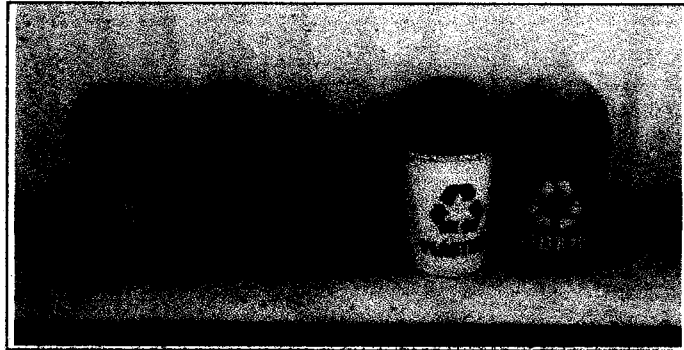

3. CONTROL DE IMPACTOS AMBIENTALES

Los impactos ambientales identificados para el proyecto son:

TIPOS DE IMPACTO AMBIENTAL
 (CONSIDERAR EN ATS)

CONTAMINACIÓN DEL AGUA (MAR)

- Por derrames de químicos, efluentes domésticos, residuos sólidos (botellas, envolturas, colifla de cigarrillos, etc.).

CONTAMINACIÓN DEL SUELO

- Por actividades de construcción, almacenamiento de materiales, etc.

CONTAMINACIÓN DEL AIRE

- Por actividades de construcción, almacenamiento de materiales, etc.

Los cuales son mitigados a través de mecanismos como:

- Liberación inicial, mantenimiento correctivo y preventivo de equipos.
- Equipamiento de equipos y obra con kit de control de derrame.
- Batería (tachos) de residuos sólidos bien ubicados, señalizados y mantenidos.
- Control de la velocidad dentro y fuera de obra, respetando los límites máximos.
- Baños químicos dispuestos en la obra según el número de integrantes.
- Bandejas de control de derrame disponibles en obra.
- Monitoreos ambientales para control y toma de decisiones – Iniciado en Junio 2017.
- Concientización del personal a través de Capacitaciones y Charla de 5 Minutos, así como Letreros Ambientales distribuidos en los frentes de obra, entre otros.

Ing. Eduardo Cabrejos De La Cruz
 Supervisor DPA Yacila - FONDEPES
 CESEL S.A.

PSV CONSTRUCTORES S.A.
 ING. MANUEL MILLONEZ E
 INGENIERO RESIDENTE

The first part of the document discusses the importance of maintaining accurate records of all transactions. It emphasizes that every entry should be clearly documented and supported by appropriate evidence. This ensures transparency and accountability in the financial process.

Furthermore, it is noted that regular audits are essential to identify any discrepancies or errors. By conducting thorough reviews, organizations can prevent fraud and ensure that their financial statements are reliable and accurate.

In conclusion, the document stresses the need for a robust system of financial controls. This includes implementing strict policies, training staff, and utilizing modern accounting software to streamline the process and reduce the risk of human error.

✓

✓

4. INCIDENTES AMBIENTALES

No se reportaron incidentes ambientales en el período en curso.

V. ACTIVIDADES SSTMA PARA EL SIGUIENTE MES

Entre las actividades de Seguridad, Salud en el Trabajo y Medio Ambiente programadas para el siguiente mes, tenemos:

- Revisión y mantenimiento de la Señalización SSTMA de obra.
- Reforzar los indicadores proactivos SSTMA.
- Operación del Sistema de Gestión SSTMA.

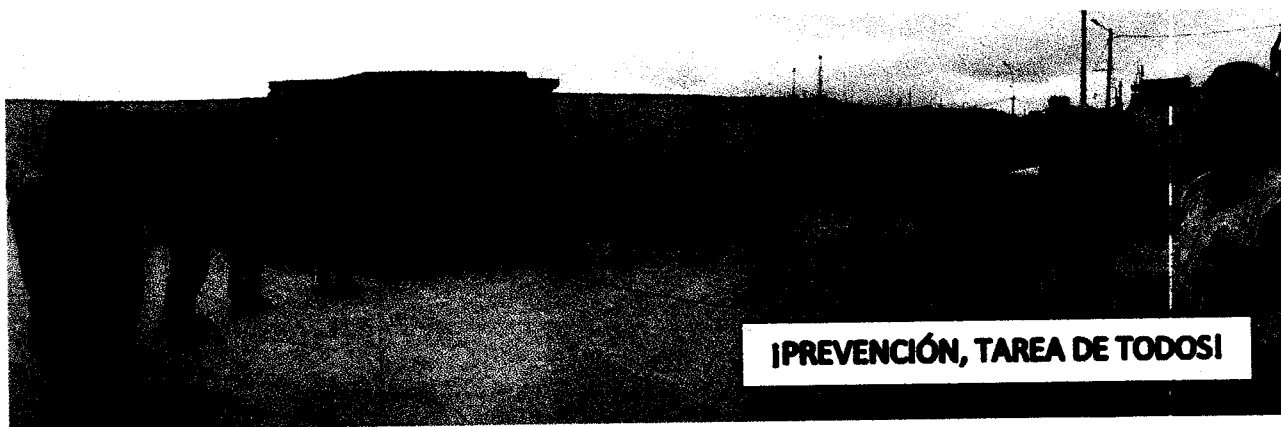



Ing. Eduardo Cabrejos De La Cruz
Supervisor DPA Yacita - FONDEPES
CESEL S.A.

 PSV CONSTRUCTORES S.A.
ING. MANUEL MILLONEZ E
INGENIERO RESIDENTE

5

5

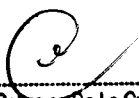
VI. CARTAS FIANZAS



Ing. Eduardo Cabejos De La Cruz
Supervisor DPA Yacila - FONDEPES
CESEL S.A.



PSV CONSTRUCTORES S.A.
ING. MANUEL MILLONEZ E
INGENIERO RESIDENTE

➤ Octava Renovación de Carta Fianza – Adelanto de Materiales N°01 – DPA YACILA

BANCO PICHINCHA

Carta Fianza N°.

San Borja, 23 de Noviembre de 2018

000894972596

Señores
FONDO NACIONAL DE DESARROLLO PESQUERO

Presente.-

De nuestra consideración:

A solicitud y/o por cuenta de nuestro cliente:
P S V CONSTRUCTORES S.A.

[Signature]
Ing. Eduardo Cabezas De La Cruz
Supervisor DPA Yacila - FONDEPES
CESEL S.A.

Otorgamos a favor de ustedes, fianza solidaria, irrevocable, incondicional y sin beneficio de excusión para garantizar a P S V CONSTRUCTORES S.A.***
S/ 275.203.89 (DOSCIENTOS SETENTA Y CINCO MIL DOSCIENTOS TRES Y 89/100 SOLES), por un plazo que vencerá el 21/02/2019.

A fin de garantizar: EL ADELANTO DE MATERIALES PARA LA EJECUCION DE OBRA: "MEJORAMIENTO DE LOS SERVICIOS DEL DESEMBARCADERO PESQUERO ARTESANAL EN LA LOCALIDAD DE YACILA, DISTRITO DE PAITA, PROVINCIA DE PAITA, REGION PIURA".

Queda entendido que esta fianza no podrá exceder, por ningún caso y en ningún concepto, el importe indicado y su realización será automática, por el solo mérito de su requerimiento de pago, y/o la indicación o su solo dicho de que la obligación garantizada ha sido incumplida, siempre que sea efectuado dentro de su vigencia desde el 23/11/2018 con vencimiento al 21/02/2019 y hasta las 12:00 pm del decimoquinto día calendario posterior a su vencimiento necesariamente por conducto notarial, en la dirección abajo indicada, señalando obligatoriamente el monto a pagar. De no señalarse dicho monto, se entenderá que el requerimiento es por la suma total afianzada. En caso de ejecutarse por monto menor a su importe antes señalado, se entenderá que Ustedes renuncian a todo pago mayor, no admitiéndose nuevos requerimientos de pago, aún cuando el plazo de vencimiento y/o de ejecución de esta fianza no hubiese vencido.

En caso de ejecutarse la presente Carta Fianza, el pago será efectuado mediante cheque de gerencia a la orden del beneficiario. El Banco emitirá el cheque de gerencia, contra la devolución del original de la presente Carta Fianza, quedando dicho cheque de gerencia a disposición del beneficiario en el domicilio abajo indicado.

En el supuesto de requerirse su prórroga, será facultad y no obligación del banco conceder tal prórroga. Si se requiere alternativamente su prórroga o pago, la prórroga que acepte el banco lo liberará de atender el pago.

De haberse otorgado la presente fianza a favor de más de un beneficiario, facultados a ejecutar indistintamente, los términos del requerimiento de pago o prórroga recibido en primer lugar de uno de los beneficiarios, primarán sobre los posteriores que dirijan los demás beneficiarios y que tengan distinto alcance o condición.

La presente fianza no surtirá efecto alguno respecto a terceros distintos al beneficiario en cuyo favor se haya expedido, salvo que la cesión de la acreencia a la que esta fianza garantiza haya sido comunicada al banco y éste haya aceptado expresamente mediante documento escrito prestando fianza a favor del nuevo acreedor. Del mismo modo, la presente fianza no surtirá ningún efecto, si la acreencia garantizada resultase ser un contrato de mutuo dinerario y el acreedor no fuese una empresa del sistema financiero nacional, o un banco o financiera del exterior.

Agradeciéndole tomar nota de las condiciones que tiene la presente carta fianza y de sus términos, les saludamos.

LA VIGENCIA DE LA CARTA FIANZA ESTARA SUJETA A QUE EL CHEQUE PRODUCTO DEL DESEMBOLSO DEBE SER GIRADO A NOMBRE DE FONDEPES P S V CONSTRUCTORES SA.

NOTA: LA PRESENTE CARTA FIANZA ANULA/SUSTITUYE NUESTRA ANTERIOR EMITIDA 20.09.2018 POR S/ 278,578.72 CON VENCIMIENTO 23.11.2018 VALORADO EN S/ 1428

Atentamente,
BANCO PICHINCHA
Av. Aviación N° 2405 Edificio San Sebastián, piso 10 - San Borja - Lima

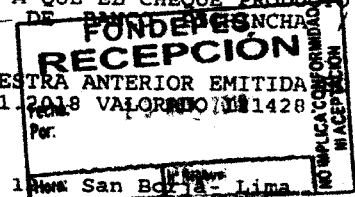

BANCO PICHINCHA
CARLOS ANGEL POZO LLERENA
Especialista de Autorización de Procesos Estándar
TECHNOLOGY OUTSOURCING S.A.C
EMPRESA CONTRATADA POR EL BANCO

BANCO PICHINCHA
CARMEN JULIA CABALLERO CALDERON
Especialista de Autorización de Procesos Estándar
TECHNOLOGY OUTSOURCING S.A.C
EMPRESA CONTRATADA POR EL BANCO

PSV CONSTRUCTORES S.A
ING MANUEL MILLONEZ E
INGENIERO RESIDENTE
N. 0123582

Para confirmar la emisión de esta Carta Fianza, puede ingresar al Portal de Fianza Fianza de la página: <http://www.psv.com.pe> o al correo electrónico: obras@psv.com.pe o al teléfono: 011-2405-2405 o al correo electrónico: obras@psv.com.pe

BANCO PICHINCHA

Carta Fianza Nº.

San Borja, 20 de Setiembre de 2018

000887360262

Señores
FONDO NACIONAL DE DESARROLLO PESQUERO

Presente. -

De nuestra consideración:

A solicitud y/o por cuenta de nuestro cliente:
P S V CONSTRUCTORES S.A.

Ing. Eduardo Cabrejos De La Cruz
Supervisor DPA Yacila - FONDEPES
CESEL S.A.

Otorgamos a favor de ustedes, fianza solidaria, irrevocable, incondicional y sin beneficio de excusión para garantizar a P S V CONSTRUCTORES S.A. ***** hasta por el importe de: S/ 292,178.41 (DOSCIENTOS NOVENTA Y DOS MIL CIENTO SETENTA Y OCHO Y 41/100 SOLES) por un plazo que vencerá el 28 de Diciembre de 2018.

A fin de garantizar: EL ADELANTO DIRECTO DE LA EJECUCION DE OBRA "MEJORA-MIENTO DE LOS SERVICIOS DEL DESEMBARCADERO PESQUERO ARTESANAL EN LA LOCALIDAD DE YACILA, DISTRITO DE PAITA, PROVINCIA DE PAITA, REGION PIURA". ****

Queda entendido que esta fianza no podrá exceder, por ningún caso y en ningún concepto, el importe indicado y su realización será automática, por el solo mérito de su requerimiento de pago, y/o la indicación o su solo dicho de que la obligación garantizada ha sido incumplida, siempre que sea efectuado dentro de su vigencia desde el 29/09/2018 con vencimiento al 28/12/2018 y hasta las 12:00 pm del decimoquinto día calendario posterior a su vencimiento necesariamente por conducto notarial, en la dirección abajo indicada, señalando obligatoriamente el monto a pagar. De no señalarse dicho monto, se entenderá que el requerimiento es por la suma total afianzada. En caso de ejecutarse por monto menor a su importe antes señalado, se entenderá que Ustedes renuncian a todo pago mayor, no admitiéndose nuevos requerimientos de pago, aún cuando el plazo de vencimiento y/o de ejecución de esta fianza no hubiese vencido.

En caso de ejecutarse la presente Carta Fianza, el pago será efectuado mediante cheque de gerencia a la orden del beneficiario. El Banco emitirá el cheque de gerencia, contra la devolución del original de la presente Carta Fianza, quedando dicho cheque de gerencia a disposición del beneficiario en el domicilio abajo indicado.

En el supuesto de requerirse su prórroga, será facultad y no obligación del banco conceder tal prórroga. Si se requiere alternativamente su prórroga o pago, la prórroga que acepte el banco lo liberará de atender el pago.

De haberse otorgado la presente fianza a favor de más de un beneficiario, facultados a ejecutar indistintamente, los términos del requerimiento de pago o prórroga recibido en primer lugar de uno de los beneficiarios, primarán sobre los posteriores que dirijan los demás beneficiarios y que tengan distinto alcance o condición.

La presente fianza no surtirá efecto alguno respecto a terceros distintos al beneficiario en cuyo favor se haya expedido, salvo que la cesión de la acreencia a la que esta fianza garantiza haya sido comunicada al banco y éste haya aceptado expresamente mediante documento escrito prestando fianza a favor del nuevo acreedor. Del mismo modo, la presente fianza no surtirá ningún efecto, si la acreencia garantizada resultase ser un contrato de mutuo dinerario y el acreedor no fuese una empresa del sistema financiero nacional, o un banco o financiera del exterior.

Agradeciéndole tomar nota de las condiciones que tiene la presente carta fianza y de sus términos, les saludamos.

LA VIGENCIA DE LA CARTA FIANZA ESTARA SUJETA A QUE EL CHEQUE PRODUCTO DEL DESEMBOISO DEBE SER GIRADO A NOMBRE DE BANCO PICHINCHA / P S V CONSTRUCTORES S.A.

NOTA: LA PRESENTE CARTA FIANZA ANULA/SUSTITUYE NUESTRA ANTERIOR EMITIDA EL 01.08.2018 POR S/ 394,608.86 CON VENCIMIENTO 29.09.2018. VALORADO 112337.

Atentamente,
BANCO PICHINCHA
Av. Aviación Nº 2405 Edificio San Sebastián, Piso 12 - San Borja- Lima

PSV CONSTRUCTORES S.A.
ING. MANUEL MILLONEZ E
INGENIERO RESIDENTE

Para confirmar la emisión de esta Carta Fianza, puede ingresar a la "Consulta de Carta Fianza" de la página del banco (<http://aplicacionespichincha.com.pe/WebCartaFianza>), o comunicarse con el equipo de Servicios para Empresas al teléfono 612-2063 anexos 5637 / 5658 / 5654 / 5153 / 5164 o al buzón: secretariaparaservicios@pichincha.pe



➤ Sexta Renovación de Carta Fianza – Adelanto de Materiales N°02 – DPA YACILA

BANCO PICHINCHA

Carta Fianza N°.

San Borja, 05 de Noviembre de 2018

000971336709

Señores
FONDO NACIONAL DE DESARROLLO PESQUERO

Presente.-

De nuestra consideración:

A solicitud y/o por cuenta de nuestro cliente:
P S V CONSTRUCTORES S.A.

Ing. Eduardo Cabrejos De La Cruz
Supervisor DPA Yacila - FONDEPES
CESEL S.A.

Otorgamos a favor de ustedes, fianza solidaria, irrevocable, incondicional y de realización automática en el país, al solo requerimiento de la entidad y sin beneficio de excusión para garantizar a P S V CONSTRUCTORES S.A. hasta por el importe de: S/735,602.83 (SETECIENTOS TREINTA Y CINCO MIL SEISCIENTOS DOS Y 83/100 SOLES) por un plazo que vencerá el 03 de Febrero de 2019.

A fin de garantizar: EL ADELANTO DE MATERIALES PARA LA EJECUCION DE OBRA "MEJORAMIENTO DE LOS SERVICIOS DEL DESEMBARCADERO PESQUERO ARTESANAL EN LA LOCALIDAD DE YACILA, DISTRITO DE PAITA, PROVINCIA DE PAITA, REGION PIURA".

Queda entendido que esta fianza no podrá exceder, por ningún caso y en ningún concepto, el importe indicado y su realización será automática, por el solo mérito de su requerimiento de pago, y/o la indicación o su solo dicho de que la obligación garantizada ha sido incumplida, siempre que sea efectuado dentro de su vigencia desde el 05/11/2018 con vencimiento al 03/02/2019 y hasta las 12:00 pm del decimoquinto día calendario posterior a su vencimiento necesariamente por conducto notarial, en la dirección abajo indicada, señalando obligatoriamente el monto a pagar. De no señalarse dicho monto, se entenderá que el requerimiento es por la suma total afianzada. En caso de ejecutarse por monto menor a su importe antes señalado, se entenderá que Ustedes renuncian a todo pago mayor, no admitiéndose nuevos requerimientos de pago, aún cuando el plazo de vencimiento y/o de ejecución de esta fianza no hubiese vencido.

En caso de ejecutarse la presente Carta Fianza, el pago será efectuado mediante cheque de gerencia a la orden del beneficiario. El Banco emitirá el cheque de gerencia, contra la devolución del original de la presente Carta Fianza, quedando dicho cheque de gerencia a disposición del beneficiario en el domicilio abajo indicado.

En el supuesto de requerirse su prórroga, será facultad y no obligación del banco conceder tal prórroga. Si se requiere alternativamente su prórroga o pago, la prórroga que acepte el banco lo liberará de atender el pago.

De haberse otorgado la presente fianza a favor de más de un beneficiario, facultados a ejecutar indistintamente, los términos del requerimiento de pago o prórroga recibido en primer lugar de uno de los beneficiarios, primarán sobre los posteriores que dirijan los demás beneficiarios y que tengan distinto alcance o condición.

La presente fianza no surtirá efecto alguno respecto a terceros distintos al beneficiario en cuyo favor se haya expedido, salvo que la cesión de la acreencia a la que esta fianza garantiza haya sido comunicada al banco y éste haya aceptado expresamente mediante documento escrito prestando fianza a favor del nuevo acreedor. Del mismo modo, la presente fianza no surtirá ningún efecto, si la acreencia garantizada resultase ser un contrato de mutuo dinerario y el acreedor no fuese una empresa del sistema financiero nacional, o un banco o financiera del exterior.

Agradeciéndole tomar nota de las condiciones que tiene la presente carta fianza y de sus términos, les saludamos.

NOTA: LA PRESENTE CARTA FIANZA ES RENOVACION DE NUESTRA ANTERIOR EMITIDA EL 20.09.2018 POR S/735,602.83 CON VENCIMIENTO 05.11.2018 VALORADO 121420.

Atentamente,
BANCO PICHINCHA
Av. Aviación N° 2405 Edificio San Sebastián, piso 12 - San Borja- Lima

Para confirmar la emisión de esta Carta Fianza, puede acceder a la "Consulta de Carta Fianza" de la página del banco <http://aplicacionespichincha.com.pe/WebCartaFianza> o comunicarse con el equipo de Servicios para Empresas al teléfono 012-2405 anexos 5637 / 5654 / 5654 / 3753 / 5664 o loserviciosparapresas@pichincha.pe

BANCO PICHINCHA
RICARDO RAFAEL PAZ TRELLES
Jefe de Visado y Procesos Estándar
TECHNOLOGY OUTSOURCING S.A.C.
EMPRESA CONTRATADA POR EL BANCO

BANCO PICHINCHA
CARMEN JULIA CABALLERO CALDERON
Especialista de Autorización de Procesos Estándar
TECHNOLOGY OUTSOURCING S.A.C.
EMPRESA CONTRATADA POR EL BANCO

PSV CONSTRUCTORES S.A.
ING. MANUEL MILLONEZ E
ING. RESIDENTE

N. 0123144

www.pichincha.pe

BANCO PICHINCHA

Carta Fianza N°.

San Borja, 13 de Noviembre de 2018

000978867432

Señores
FONDO NACIONAL DE DESARROLLO PESQUERO

Presente.-

De nuestra consideración:

A solicitud y/o por cuenta de nuestro cliente:
P S V CONSTRUCTORES S.A.

Ing. Eduardo Cabezas De La Cruz
Supervisor DPA Yacila - FONDEPES
CESEL S.A.

Otorgamos a favor de ustedes, fianza solidaria, irrevocable, incondicional y sin beneficio de excusión para garantizar a P S V CONSTRUCTORES S.A. hasta por el importe de: S/68,488.66 (SESENTA Y OCHO MIL CUATROCIENTOS OCHENTA Y OCHO Y 66/100 SOLES)***** por un plazo que vencerá el 11/02/2019.

A fin de garantizar: EL FIEL CUMPLIMIENTO DE LA EJECUCION DE OBRA "MEJORAMIENTO DE LOS SERVICIOS DEL DESEMBARCADERO PESQUERO ARTESANAL EN LA LOCALIDAD DE YACILA, DISTRITO DE PAITA, PROVINCIA DE PAITA, REGION PIURA"****

Queda entendido que esta fianza no podrá exceder, por ningún caso y en ningún concepto, el importe indicado y su realización será automática, por el solo mérito de su requerimiento de pago, y/o la indicación o su solo dicho de que la obligación garantizada ha sido incumplida, siempre que sea efectuado dentro de su vigencia desde el 13/11/2018 con vencimiento al 11/02/2019 y hasta las 12:00 pm del decimoquinto día calendario posterior a su vencimiento necesariamente por conducto notarial, en la dirección abajo indicada, señalando obligatoriamente el monto a pagar. De no señalarse dicho monto, se entenderá que el requerimiento es por la suma total afianzada. En caso de ejecutarse por monto menor a su importe antes señalado, se entenderá que Ustedes renuncian a todo pago mayor, no admitiéndose nuevos requerimientos de pago, aún cuando el plazo de vencimiento y/o de ejecución de esta fianza no hubiese vencido.

En caso de ejecutarse la presente Carta Fianza, el pago será efectuado mediante cheque de gerencia a la orden del beneficiario. El Banco emitirá el cheque de gerencia contra la devolución del original de la presente Carta Fianza y pondrá a su disposición en el domicilio abajo indicado.

En el supuesto de requerirse su prórroga, será facultad y no obligación del banco conceder tal prórroga. Si se requiere alternativamente su prórroga o pago, la prórroga que acepte el banco lo liberará de atender el pago.

De haberse otorgado la presente fianza a favor de más de un beneficiario, facultados a ejecutar indistintamente, los términos del requerimiento de pago o prórroga recibido en primer lugar de uno de los beneficiarios, primarán sobre los posteriores que dirijan los demás beneficiarios y que tengan distinto alcance o condición.

La presente fianza no surtirá efecto alguno respecto a terceros distintos al beneficiario en cuyo favor se haya expedido, salvo que la cesión de la acreencia a la que esta fianza garantiza haya sido comunicada al banco y éste haya aceptado expresamente mediante documento escrito prestando fianza a favor del nuevo acreedor. Del mismo modo, la presente fianza no surtirá ningún efecto, si la acreencia garantizada resultase ser un contrato de mutuo dinerario y el acreedor no fuese una empresa del sistema financiero nacional, o un banco o financiera del exterior.

Agradeciéndole tomar nota de las condiciones que tiene la presente carta fianza y de sus términos, les saludamos.

NOTA: LA PRESENTE CARTA FIANZA ES RENOVACION DE NUESTRA ANTERIOR EMITIDA EL 16.08.2018 POR S/ 68,488.66 CON VENCIMIENTO 13.11.2018. VALORADO 112579

Atentamente,
BANCO PICHINCHA
Av. Aviación N° 2405 Edificio San Sebastián, piso 12 - San Borja- Lima

BANCO PICHINCHA
CARLOS ANGEL POZO LLERENA
Especialista de Autorización de Procesos Estándar
TECNOLOGÍA OUTSOURCING S.A.C.
EMPRESA CONTRATADA POR EL BANCO

BANCO PICHINCHA
CARMEN JULIA CABALLERO CALDERON
Especialista de Autorización de Procesos Estándar
TECNOLOGÍA OUTSOURCING S.A.C.
EMPRESA CONTRATADA POR EL BANCO

PSV CONSTRUCTORES S.A.
ING. MANUEL MILLONEZ E
INGENIERO RESIDENTE

N. 0123292

➤ Tercera Renovación Carta Fianza - Fiel Cumplimiento – DPA YACILA

BANCO PICHINCHA

Carta Fianza N°.

San Borja, 02 de Noviembre de 2018

000873641477

Señores
FONDO NACIONAL DE DESARROLLO PESQUERO

Presente.-

De nuestra consideración:

A solicitud y/o por cuenta de nuestro cliente:
P S V CONSTRUCTORES SA

Ing. Eduardo Cabrejos De La Cruz
Supervisor DPA Yacila - FONDEPES
CESEL S.A.

Otorgamos a favor de ustedes, fianza solidaria, irrevocable, incondicional y sin beneficio de excusión para garantizar a P S V CONSTRUCTORES SA ****
*****, hasta por el importe de:
S/ 1,012,165.19 (UN MILLON DOCE MIL CIENTO SESENTA Y CINCO Y 19/100 SOLES)
por un plazo que vencerá el 31 de Enero de 2019.

A fin de garantizar: EL FIEL CUMPLIMIENTO DE EJECUCION DE OBRA
"MEJORAMIENTO DE LOS SERVICIOS DEL DESEMBARCADERO PESQUERO ARTESANAL EN LA
LOCALIDAD DE YACILA, DISTRITO DE PAITA, PROVINCIA DE PAITA, REGION PIURA".

Queda entendido que esta fianza no podrá exceder, por ningún caso y en ningún concepto, el importe indicado y su realización será automática, por el solo mérito de su requerimiento de pago, y/o la indicación o su solo dicho de que la obligación garantizada ha sido incumplida, siempre que sea efectuado dentro de su vigencia desde el 31/10/2018, con vencimiento al 31/01/2019 y hasta las 12:00 pm del decimoquinto día calendario posterior a su vencimiento necesariamente por conducto notarial, en la dirección abajo indicada, señalando obligatoriamente el monto a pagar. De no señalarse dicho monto, se entenderá que el requerimiento es por la suma total afianzada. En caso de ejecutarse por monto menor a su importe antes señalado, se entenderá que Ustedes renuncian a todo pago mayor, no admitiéndose nuevos requerimientos de pago, aún cuando el plazo de vencimiento y/o de ejecución de esta fianza no hubiese vencido.

En caso de ejecutarse la presente Carta Fianza, el pago será efectuado mediante cheque de gerencia a la orden del beneficiario. El Banco emitirá el cheque de gerencia contra la devolución del original de la presente Carta Fianza y pondrá a su disposición en el domicilio abajo indicado.

En el supuesto de requerirse su prórroga, será facultad y no obligación del banco conceder tal prórroga. Si se requiere alternativamente su prórroga o pago, la prórroga que acepte el banco lo liberará de atender el pago.

De haberse otorgado la presente fianza a favor de más de un beneficiario, facultados a ejecutar indistintamente, los términos del requerimiento de pago o prórroga recibido en primer lugar de uno de los beneficiarios, primarán sobre los posteriores que dirijan los demás beneficiarios y que tengan distinto alcance o condición.

La presente fianza no surtirá efecto alguno respecto a terceros distintos al beneficiario en cuyo favor se haya expedido, salvo que la cesión de la acreencia a la que esta fianza garantiza haya sido comunicada al banco y éste haya aceptado expresamente mediante documento escrito prestando fianza a favor del nuevo acreedor. Del mismo modo, la presente fianza no surtirá ningún efecto, si la acreencia garantizada resultase ser un contrato de mutuo dinerario y el acreedor no fuese una empresa del sistema financiero nacional, o un banco o financiera del exterior.

Agradeciéndole tomar nota de las condiciones que tiene la presente carta fianza y de sus términos, les saludamos.

NOTA: LA PRESENTE CARTA FIANZA ES RENOVACION DE NUESTRA ANTERIOR EMITIDA EL 31.07.2018 POR S/1,012,165.19 CON VENCIMIENTO 31.10.2018. VALORADO 112307.

Atentamente,
BANCO PICHINCHA
Av. Aviación N° 2405 Edificio San Sebastián, Piso 12 - San Borja - Lima)

"Para confirmar la emisión de esta Carta Fianza, puede ingresar a la "Consulta de Carta Fianza" de la página del banco (<http://aplicacionespichincha.com.pe/WebCartaFianza>) o comunicarse con el equipo de Servicios para Empresas al teléfono 612-2000 anexos 5637 / 5650 / 5654 / 3793 / 5664 o al buzón serviciosparaempresas@pichincha.pe

BANCO PICHINCHA
FEDERICO REBAJAZ
Gerente de Procesos Especializados
TECHNOLOGY OUTSOURCING S.A.C.
EMPRESA CONTRIBUIDORA POR EL BANCO

BANCO PICHINCHA
MARIA PATRICIA VALENCIA MORALES
Jefe de Procesos Estándar
TECHNOLOGY OUTSOURCING S.A.C.
EMPRESA CONTRIBUIDORA POR EL BANCO

PSV CONSTRUCTORES S.A.
ING. MANUEL MILLONEZ E
INGENIERO RESIDENTE

N. 0123089

Carta Fianza - Fiel Cumplimiento - ADICIONAL N°02 - DPA YACILA

BANCO FINANCIERO

Carta Fianza N°.

San Borja, 22 de Mayo de 2018

Señores
FONDO NACIONAL DE DESARROLLO PESQUERO

Presente.-

De nuestra consideración:

A solicitud y/o por cuenta de nuestro cliente:
P S V CONSTRUCTORES S.A.

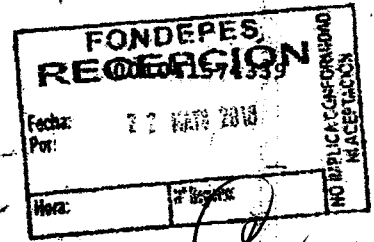

Ing. Eduardo Cabejos De La Cruz
Supervisor DPA Yacila - FONDEPES

Otorgamos a favor de ustedes, fianza solidaria, irrevocable, incondicional y sin beneficio de excusión para garantizar a P S V CONSTRUCTORES S.A. hasta por el importe de: S/24,164.50 (VEINTICUATRO MIL CIENTO SESENTA Y CUATRO Y 50/100 SOLES)***** por un plazo que vencerá el 17 de Enero de 2019.

A fin de garantizar: EL FIEL CUMPLIMIENTO DE EJECUCION DE OBRA*MEJORAMIENTO DE LOS SERVICIOS DEL DESEMBARCADERO PESQUERO ARTESANAL EN LA LOCALIDAD DE YACILA, DISTRITO DE PAITA, PROVINCIA DE PAITA, REGION PIURA*****

Queda entendido que esta fianza no podrá exceder, por ningún caso y en ningún concepto, el importe indicado y su realización será automática; por el solo mérito de su requerimiento de pago, y/o la indicación o su solo dicho de que la obligación garantizada ha sido incumplida, siempre que sea efectuado dentro de su vigencia desde el 22/05/2018, con vencimiento al 17/01/2019 y hasta las 12:00 pm del decimoquinto día calendario posterior a su vencimiento necesariamente por conducto notarial, en la dirección abajo indicada, señalando obligatoriamente el monto a pagar. De no señalarse dicho monto, se entenderá que el requerimiento es por la suma total afianzada. En caso de ejecutarse por monto menor a su importe antes señalado, se entenderá que Ustedes renuncian al todo pago mayor, no admitiéndose nuevos requerimientos de pago, aún cuando el plazo de vencimiento y/o de ejecución de esta fianza no hubiese vencido.

En caso de ejecutarse la presente Carta Fianza, el pago será efectuado mediante cheque de gerencia a la orden del beneficiario. El Banco emitirá el cheque de gerencia contra la devolución del original de la presente Carta Fianza y pondrá a su disposición en el domicilio abajo indicado.

En el supuesto de requerirse su prórroga, será facultad y no obligación del banco conceder tal prórroga. Si se requiere alternativamente su prórroga o pago, la prórroga que acepte el banco lo liberará de atender el pago.

De haberse otorgado la presente fianza a favor de más de un beneficiario, facultados a ejecutar indistintamente, los términos del requerimiento de pago o prórroga recibido en primer lugar de uno de los beneficiarios, primarán sobre los posteriores que dirijan los demás beneficiarios y que tengan distinto alcance o condición.

La presente fianza no surtirá efecto alguno respecto a terceros distintos al beneficiario en cuyo favor se haya expedido, salvo que la cesión de la acreencia a la que esta fianza garantiza haya sido comunicada al banco y éste haya aceptado expresamente mediante documento escrito prestando fianza a favor del nuevo acreedor. Del mismo modo, la presente fianza no surtirá ningún efecto, si la acreencia garantizada resultase ser un contrato de mutuo dinerario y el acreedor no fuese una empresa del sistema financiero nacional, o un banco o financiera del exterior.

Agradeciéndole tomar nota de las condiciones que tiene la presente carta fianza y de sus términos, les saludamos.

Atentamente,
BANCO FINANCIERO DEL PERU
Av. Aviación N° 2405 Edificio San Sebastián/ piso 12 - San Borja- Lima

Carlos Angel Pozo Llerena

CARLOS ANGEL POZO LLERENA
Ejecutivo de Asesoría de Operaciones Bancarias
TECHNOLOGY OUTSOURCING S.A.C.
Calle de la Aviación N° 2405, San Borja, Lima

CAMILA CARALLEN CALDERON
Ejecutiva de Asesoría de Operaciones Bancarias
TECHNOLOGY OUTSOURCING S.A.C.
Calle de la Aviación N° 2405, San Borja, Lima

PSV CONSTRUCTORES S.A.
ING. MANUEL MILLONEZ E
INGENIERO RESIDENTE

**VII. SEGURO COMPLEMENTARIO DE TRABAJO DE RIESGO –
SALUD Y PENSION (SCTR)**

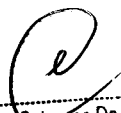
Ing. Eduardo Cabejos De La Cruz
Supervisor DPA Yacila - FONDEPES
CESEL S.A.

 PSV CONSTRUCTORES S.A.

ING. MANUEL MILLONEZ E
INGENIERO RESIDENTE

Pacífico EPS

Pacífico Seguros

San Isidro, 29 de Noviembre del 2018

CONSTANCIA N° 3063246

Señores
PSV CONSTRUCTORES SA
 Presente.-

Ref.: **SEGURO COMPLEMENTARIO DE TRABAJO DE RIESGO – SALUD Y PENSION**

Estimados Señores:

Por medio del presente dejamos constancia que su representada ha incluido la cobertura del Seguro Complementario de Trabajo de Riesgo para el periodo 01 de Diciembre del 2018 al 31 de Diciembre del 2018 correspondiente a:

CONTRATO N° **66330** en SALUD y,
POLIZA N° **62041795** en PENSION

para la siguiente relación de trabajadores declarados por vuestra empresa.

Proyecto/Obra: DPA YACILA

N°	APELLIDOS Y NOMBRES	NRO. DOCUMENTO	INICIO DE COBERTURA
000002	AGUILAR FUENTES GERARDO FREDY	09543198	01 de Diciembre del 2018
000013	CARCAMO MADRID JULIAN MEMET	41002770	01 de Diciembre del 2018
000015	CASTILLO RUIZ SANTOS JOAQUIN	10121220	01 de Diciembre del 2018
000017	CHAMAYA DELGADO SEGUNDO NICOLAS	43169178	01 de Diciembre del 2018
000020	CRISOLOGO RUIZ MARTIN INXIDOR	41131180	01 de Diciembre del 2018
000024	CUBAS VASQUEZ ROLMER	76663717	01 de Diciembre del 2018
000041	HUAMAN SEMBRERA SANTOS LEONCIO	71218621	01 de Diciembre del 2018
000048	JUAREZ IMAN BALTAZAR	42716665	01 de Diciembre del 2018
000050	LOPEZ GONZAGA JUAN JESUS	47391245	01 de Diciembre del 2018
000054	MARIÑAS CASTILLO HEVER DAVID	45176451	01 de Diciembre del 2018
000062	MORALES NAVARRO JOSE ENRIQUE	41497270	01 de Diciembre del 2018
000065	NORABUENA CASTRO EUFEMIO ERASMO	32813588	01 de Diciembre del 2018
000069	PACAYA IHUARAQUI OSWALDO ARON	80340607	01 de Diciembre del 2018
000074	PEREZ PISFIL FELIX ALEXANDER	46478523	01 de Diciembre del 2018
000081	RAMIREZ DEL ROSARIO CHRISTOPHER	72689822	01 de Diciembre del 2018
000083	RAMOS VILELA CARLOS ENRIQUE	03683352	01 de Diciembre del 2018
000084	RETO LISAMA CARLOS ALBERTO	32735140	01 de Diciembre del 2018
000093	SANDOVAL ESPINOZA DAVID ALBERTO	47077075	01 de Diciembre del 2018
000097	SILUPU TORRES FRANCISCO RODRIGO	76828161	01 de Diciembre del 2018
000100	SUXE BURGA VICTOR ARSENI0	25751987	01 de Diciembre del 2018
000104	VASQUEZ VASQUEZ LINO	02872727	01 de Diciembre del 2018
000108	VITE VILCHEZ DARWIN JAVIER	74752225	01 de Diciembre del 2018
000109	YUYALI ESPINOZA ABRAHAM JORGE	09740118	01 de Diciembre del 2018

Pacífico EPS

Pacífico Seguros

Sin otro particular, quedamos de ustedes

Atentamente,

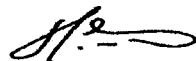

CARLOS SILES
GERENTE



ANGEL ARMIÑO HIDALGO
GERENTE

Ing. Eduardo Cabezas De La Cruz
 Supervisor DPA Yacila - FONDEPES
 CESEL S.A.



PSV CONSTRUCTORES S.A

ING. MANUEL MILLONEZ E
 INGENIERO RESIDENTE

Oficina Principal: Av. Juan de Arona 830 San Isidro, Lima 27 Perú / Central de Información y Consultas Clientes: 513-5000
 Central Administrativa: 516-4000 / W: www.pacifico.com.pe

8. ANEXOS

9.1 AVANCE DE OBRA – MES DE DICIEMBRE 2018

• CRONOGRAMA MÁSTER DEL PROYECTO

A partir de las partidas presentadas contractualmente, se procedió a realizar un cronograma que permita visualizar de manera global la duración de cada una de las partidas propuestas en el expediente, para que, a partir de ese punto, se pueda disgregar a una planificación más detallada, con la finalidad de cumplir con el periodo del proyecto ofertado.

El cronograma máster ha sido actualizado debido a lo establecido en la resolución N°222-2018-FONDEPES/GG.

(Adjunto Cronograma máster de obra según la Ampliación N°10, en nativo y CDs).

• CALENDARIO VALORIZADO DE LA OBRA

En base al cronograma máster del proyecto, se procede a la valorización del parcial de cada partida según lo realizado cada mes, con la finalidad de conocer el porcentaje global de avance de obra mensual, debido a que servirá como punto de partida para la distribución de pagos mensuales. El calendario valorizado de obra también fue actualizado de acuerdo con lo establecido en la resolución N°207-2018-FONDEPES/SG y la Ampliación de plazo N°10 ya solicitada.

(Adjunto Calendario valorizado de obra 2018, en nativo y CDs).

• METRADOS APROBADOS

Culminado el mes Noviembre, es necesario realizar una compatibilización de metrados reales en el proyecto, por lo que a partir de la entrega del sustento de metraje y la inspección diaria realizada por parte de la supervisión, se ha obtenido los siguientes resultados:

Fecha: 21 de Diciembre del 2018 – DPA-Yacila.

Ing. Eduardo Cabrejos De La Cruz
Supervisor DPA Yacila - FONDEPES
OESEL S.A.

ITEM	DESCRIPCIÓN	UNIDAD	METRADO
1.00	ESTRUCTURAS		
01.05.05.08	LOSA DE CONCRETO F _c =315 KG/CM ²		
01.05.05.09	"LOSA DE CONCRETO ENCOFRADO Y DESENCOFRADO NORMAL"	m ³	63.66
01.05.05.10	"LOSA DE CONCRETO, ACERO DE REFUERZO F _y = 4,200 KG/CM ² "	m ²	15.00
01.05.06	INSTALACIONES SANITARIAS CONCRETO ARMADO	kg	1,902.50
01.05.06.25	LOSAS MACIZAS, CONCRETO f _c =280 kg/cm ²		
01.05.06.29	LADRILLO PASTELERO	m ³	0.15
01.05.06.30	TARRAJEO CON IMPERMEABILIZANTE EN MUROS INTERIORES	m ²	12.56
01.05.06	ESTRUCTURA METALICA	m ²	22.25
01.07.01.01	TRAZO Y REPLANTEO PRELIMINAR		
		m ²	25.97
2.00	ARQUITECTURA		
02.04.03	PISO DE CEMENTO PULIDO (CON FIVRAS DE ACERO DRAMIX, INC. JUNTAS DE DILATAACION)		
02.04.04	PISO DE PORCELANATO RECTIFICADO ANTIDESLIZANTE DE ALTO TRANSITO	m ²	45.76
02.04.05	VEREDA DE CONCRETO f _c =175 kg/cm ² E=4" FROT. Y BRUÑADO	m ²	2.98
02.04.06	VEREDA, ENCOFRADO Y DESENCOFRADO	m ²	110.55
		m ²	78.66
02.05	ZOCALOS Y CONTRAZOCALOS		

PSV CONSTRUCTORES S.A.

ING. MANUEL MILLONEZ E
INGENIERO RESIDENTE

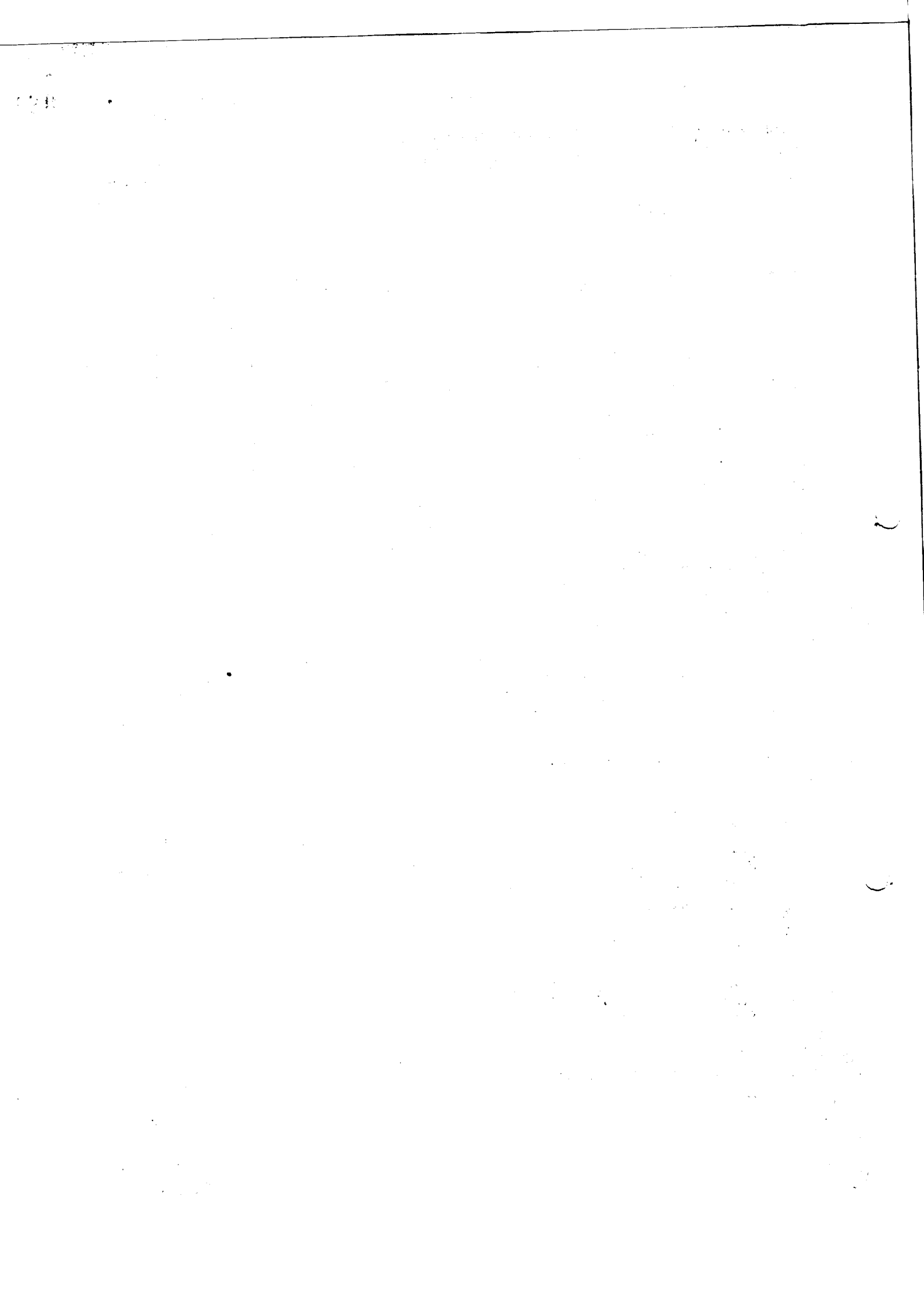

- **VALORIZACIÓN N°20 - DE LA OBRA – DPA YACILA**

A partir del Metrado aceptado por el Supervisor bajo la sustentación presenta, se ha procedido a realizar la valorización del avance realizado en obra, para poder definir el porcentaje de avance realizado en la misma.

(Adjunto Valorización N°20 - Mes de Diciembre del 2018, en nativo, físico y CDs).

DEDUCTIVO VALORIZADO II.EE (EXPEDIENTE CONTRATUAL)

Ha esta valorización N°20 mes de diciembre, se le ha aplicado un deductivo valorizado (II FF-Expediente contractual), con respecto a las valorizaciones (II.EE) ya facturadas en dicho periodo (Año 2017 y 2018). Esto debido a que existen dos adicionales, la cual ha desagregado el presupuesto contractual de II.EE. Los montos deducidos en las valorizaciones presentadas actualmente; se cobrarán en el Adicional N°03-II.EE-BT y Adicional N°05-II.EE-MT.

Este monto será pagado según la cantidad que se valore cada mes a partir de la valorización N°18 (octubre 2018); hasta cubrir el monto a devolver (S/. 100,924.96 – Cien mil novecientos veinticuatro con 96/100 nuevos soles, costo directo). Se aplicará el 1.00 % (Uno por ciento) de Gastos Generales, 1.00 % (Uno por ciento) de Utilidades y 18.00 % (Dieciocho por ciento) de I.G.V.

Estos porcentajes mencionados líneas arriba corresponden al deductivo valorizado, ya que estas partidas o actividades de II.EE (Contractual), fueron ejecutadas en su debido momento empleando materiales, suministros, mano de obra directa (M.O.D.) y mano de obra indirecta (M.O.I).

Los meses que se aplicaran deductivo valorizado son:

1. Valorización N°18 - Mes de octubre 2018: En esta valorización se aplicará deductivo valorizado de S/. 30,000.00 (Treinta mil con 00/100 nuevos soles, costo directo).
2. Valorización N°19 - Mes de noviembre 2018: En esta valorización se aplicará deductivo valorizado de S/. 30,000.00 (Treinta mil con 00/100 nuevos soles, costo directo).
3. Valorización N°20 - Mes de diciembre 2018: En esta valorización se aplicará deductivo valorizado de S/. 40,924.96 (Cuarenta mil novecientos veinticuatro con 96/100 nuevos soles, costo directo).

- **SUSTENTO DE METRADOS N°20 - MES DE DICIEMBRE 2018**

A partir de estos sustentos de metrados justificados con planos, revisión en campo, protocolos, certificados, y aprobados por supervisor (CESEL), es recién que se empieza a elaborar la valorización para su respectivo tramite.

(Adjunto Sustento de metrados N°20 - Mes de Diciembre del 2018, en nativo, físico y CDs).

Ing. Eduardo Cabreos De La Cruz
Supervisor DPA Yacila - FONDEPES
CESEL S.A.

 PSV CONSTRUCTORES S.A
ING. MANUEL MILLONEZ E
INGENIERO RESIDENTE



**RESUMEN GENERAL
VALORIZACION N° 20
AL 21/12/2018**

PROYECTO : "MEJORAMIENTO DE LOS SERVICIOS DE DESEMBARCADERO PESQUERO ARTESANAL EN LA LOCALIDAD DE YACILA, PROVINCIA DE PAITA, DISTRITO DE PIURA".

UBICACIÓN : YACILA - PAITA - PIURA
CLIENTE : FONDO NACIONAL DE DESARROLLO PESQUERO (FONDEPES)
CONTRATISTA : PSV CONSTRUCTORES SA
FECHA : 21/12/2018

I.- COSTO DIRECTO CONTRACTUAL :		SI.	7,331,342.78
II.- VALORIZACION N° 20:			
TOTAL COSTO DIRECTO - MES DE DICIEMBRE		SI.	63,379.66
GASTOS GENERALES	11.0000%	SI.	6,971.76
UTILIDADES	6.0000%	SI.	3,802.78
PARCIAL DE VALORIZACION		SI.	74,154.20
AMORTIZACIONES:			
ADELANTO DIRECTO	10.0000%	SI.	7,415.42
ADELANTO DE MATERIALES 01	15.0000%	SI.	11,123.13
ADELANTO DE MATERIALES 02	15.0000%	SI.	11,123.13
SUB TOTAL VALORIZACION		SI.	44,492.52
IGV	18.0000%	SI.	8,008.65
TOTAL VALORIZACION		SI.	52,501.17

SON: CINCUENTA Y DOS MIL QUINIENTOS UNO CON 17/100 NUEVOS SOLES

III.- PORCENTAJE DE AVANCE VALORIZACION MES DE DICIEMBRE 2018	1.24%
IV.- PORCENTAJE DE AVANCE ACUMULADO CONTRACTUAL - DICIEMBRE 2018	57.50%
V.- PORCENTAJE DE AVANCE ACUMULADO POR ADIC. N°01 - DICIEMBRE 2018	10.24%
VI.- PORCENTAJE DE AVANCE ACUMULADO POR ADIC. N°02 - DICIEMBRE 2018	2.08%
VII.- PORCENTAJE DE AVANCE ACUMULADO POR ADIC. N°03 - DICIEMBRE 2018	1.93%
VIII.- PORCENTAJE DE AVANCE ACUMULADO POR ADIC. N°04 - DICIEMBRE 2018	0.04%
IX.- PORCENTAJE DE AVANCE ACUMULADO POR ADIC. N°05 - DICIEMBRE 2018	0.56%
X.- PORCENTAJE DE AVANCE ACUMULADO POR ADIC. N°06 - DICIEMBRE 2018	0.04%
XI.- PORCENTAJE DE AVANCE ACUMULADO POR MAYOR METRADO - DICIEMBRE 2018	2.38%
PORCENTAJE DE AVANCE DE OBRA ACUMULADO TOTAL	74.78%

PSV CONSTRUCTORES S.A.
ING. MANUEL MILLONEZ E
INGENIERO RESIDENTE

Ing. Eduardo Cabrejos De La Cruz
Supervisor DPA Yacila - FONDEPES
CESEL S.A.

MEMORANDUM

TO : SAC, NEW YORK (100-100000-1)

FROM : SAC, NEW YORK (100-100000-1)

SUBJECT: [Illegible]

[Illegible text]

[Illegible text]

[Illegible text]

[Illegible text]

[Illegible text]

[Illegible text]

[Illegible text]

[Illegible text]

[Illegible text]

[Illegible text]

[Illegible text]

[Illegible text]

[Illegible text]

[Illegible text]

[Illegible text]

[Illegible text]





Obra : : "MEJORAMIENTO DE LOS SERVICIOS DE DESEMBARCADERO PESQUERO
ARTESANAL EN LA LOCALIDAD DE YACILA, DISTRITO DE PAITA, PROVINCIA DE
PIURA, REGION PIURA"

Ciente: FONDO NACIONAL DE DESARROLLO PESQUERO - FONDEPES
Contratista: PSV CONSTRUCTORES SA

01. APROBACION DE VALORIZACION CONTRACTUAL N°20 MES DE DICIEMBRE 2018			PARCIAL
A. VALORIZACION N°20 - (CONTRACTUAL):			63,379.66
ESTRUCTURAS	SI.	43,279.85	
ARQUITECTURA	SI.	12,844.87	
INSTALACIONES SANITARIAS - II.SS	SI.	1,836.52	
INSTALACIONES ELECTRICAS - II.EE	SI.	40,924.97	
OBRAS DE MAR	SI.	46,343.39	
EQUIPAMIENTO	SI.	-	
TOTAL COSTO DIRECTO			63,379.66
GASTOS GENERALES	11.00%	6,971.76	
UTILIDADES	6.00%	3,802.78	
TOTAL DE PARCIAL			74,154.20
AMORTIZACIONES:			
ADELANTO DIRECTO	10.00%	7,415.42	
ADELANTO DE MATERIALES N°01	15.00%	11,123.13	
ADELANTO DE MATERIALES N°02	15.00%	11,123.13	
SUB TOTAL DE PARCIALES			44,492.52
I.G.V.		18.00%	8,008.65
TOTAL A VALORIZAR		SI.	52,501.17

OBSERVACIONES SOBRE DEDUCTIVOS:

1. En el Presupuesto de ARQUITECTURA, existe la partida 02.08.04, lo cual esta figurando dos veces como deductivo N°02 y deductivo N°04.
2. En el deductivo N°04, figuran partidas que pertenecen al adicional N°03, II.EE - BT. Lo cual, hacen referencia a un deductivo N°04 con el 11.00 % G.G y el 6.00 % UTILIDAD.
Sabiendo aun que en el Adicional N°03, Solo se ha considerado el 1.00 % G.G. y el 6.00 % UTILIDAD.

Ing. Eduardo Capriles De La Cruz
Supervisor DPA Tacita - FONDEPES
CESEL S.A.

PSV CONSTRUCTORES S.A.

ING. MANUEL MILLONEZ E
INGENIERO RESIDENTE



VALORIZACION N° 20



Versión 1
Fecha 29-08-18

PROYECTO: "MEJORAMIENTO DE LOS SERVICIOS DE DESEMBARCADERO PESQUERO ARTESANAL EN LA LOCALIDAD DE YACILA, PROVINCIA DE PAITA, DISTRITO DE PIUF RESIDENTE PSV : MANUEL A. MILLONEZ ESPINOZA

UBICACIÓN: YACILA - PAITA - PIURA ADMINISTRADOR: JULIAN CARCAMO MADRID

CLIENTE: FONDO NACIONAL DE DESARROLLO PESQUERO (FONDEPES) FECHA: 21/12/2018

ITEM	DESCRIPCIÓN	UND	CANT	TOTAL PRESUPUESTO		VAL ANTERIORES		VAL ACTUAL		ACUMULADO ACTUAL		SALDO POR VALORIZAR	
				P.U. S/.	PARCIAL S/.	SUB TOTAL S/.	CANT	SUB TOTAL S/.	CANT	SUB TOTAL S/.	CANT	SUB TOTAL S/.	CANT
01	RESUMEN DE PRESUPUESTO												
02	ESTRUCTURAS EN TIERRA	1.00		2,453,319.97	2,453,319.97	2,344,158.66	43,279.85	43,279.85	2,387,438.49	2,387,438.49	66,881.48		
03	ARQUITECTURA	1.00		1,187,533.87	1,187,533.87	740,676.92	12,844.87	12,844.87	753,521.90	753,521.90	434,012.07		
04	INSTALACIONES SANITARIAS	1.00		649,714.27	649,714.27	220,974.64	1,836.52	1,836.52	222,811.18	222,811.18	426,903.09		
05	INSTALACIONES ELECTRICAS												
06	OBRAS DE MAR	1.00		979,472.04	979,472.04	815,414.00	46,343.39	46,343.39	861,757.39	861,757.39	117,714.65		
	EQUIPAMIENTO Y MOBILIARIO	1.00		915,344.82	915,344.82	613,222.46			613,222.46	613,222.46	302,122.36		
	TOTAL				6,185,364.97	4,734,446.67	104,304.63	104,304.63	4,838,761.32	4,838,761.32	1,346,633.65		
	COSTO DIRECTO			S/.	6,185,364.97	4,734,446.67	104,304.63	104,304.63	4,838,761.32	4,838,761.32	1,346,633.65		
	GASTOS GENERALES	11.00%			680,362.36	520,789.13	11,473.51	11,473.51	532,262.65	532,262.65	148,129.70		
	UTILIDAD	6.00%			371,123.10	284,066.80	6,258.28	6,258.28	290,325.08	290,325.08	80,798.02		
	SUB TOTAL			S/.	7,236,900.42	5,539,302.60	122,036.42	122,036.42	5,661,339.05	5,661,339.05	1,575,561.37		
	IGV	18.00%			1,302,642.08	997,074.47	21,966.56	21,966.56	1,019,041.03	1,019,041.03	283,601.05		
	TOTAL ESTADO DE PAGO			S/.	8,539,542.50	6,536,377.07	144,002.98	144,002.98	6,680,380.05	6,680,380.05	1,859,162.42		
							76.54%				76.23%		21.77%

PSV CONSTRUCTORES S.A.
 ING. MANUEL MILLONEZ E.
 INGE EN OBRAS RESIDENTIALES
 MANUEL MILLONEZ ESPINOZA

..... CESEL
 EDUARDO CABREJOS DE LA CRUZ

Ing. Eduardo Cabrejos De La Cruz
 Supervisor DPA Yacila - FONDEPES
 CESEL S.A.

1. The first part of the document discusses the importance of maintaining accurate records of all transactions. It emphasizes that proper record-keeping is essential for the financial health and stability of any organization.

2. The second part outlines the various methods used to collect and analyze data. This includes both qualitative and quantitative techniques, which allow researchers to gain a comprehensive understanding of the subject matter.

3. The third section focuses on the ethical considerations involved in research. It stresses the need for transparency, honesty, and the protection of participants' rights and privacy throughout the entire process.

4. The fourth part of the document addresses the challenges of data collection and analysis. It discusses how to overcome obstacles such as incomplete information, bias, and the complexity of large datasets.

5. The fifth section provides a detailed overview of the data analysis process. It covers the steps from identifying the research question to the final interpretation of results, ensuring that the findings are meaningful and reliable.

6. The sixth part of the document discusses the importance of reporting research findings. It highlights the need for clear, concise, and accurate communication of results to the relevant stakeholders.

7. The seventh section explores the role of technology in modern research. It discusses how digital tools and software have revolutionized data collection and analysis, making the process more efficient and precise.

8. The eighth part of the document addresses the future of research. It discusses emerging trends and technologies that will continue to shape the field and drive innovation in data-driven research.

9. The ninth section discusses the importance of collaboration and interdisciplinary research. It emphasizes that working together from different backgrounds and disciplines can lead to more comprehensive and impactful research.

10. The final part of the document provides a conclusion and summarizes the key points discussed throughout the text. It reiterates the importance of rigorous methodology and ethical standards in the pursuit of knowledge.

2

2

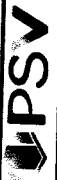

VALORIZACION N° 20



Verión 1
Fecha 29-08-12

PROYECTO : "MEJORAMIENTO DE LOS SERVICIOS DE DESEMBARCADERO PESQUERO ARTESANAL EN LA LOCALIDAD DE YACILA, PROVINCIA DE PAITA, DISTRITO DE PIURA".

UBICACIÓN : YACILA - PAITA - PIURA

RESIDENTE PSV: MANUEL MILLONEZ ESPINOZA

ADMINISTRADOR: JULIAN CARCAMO MADRID

FECHA: 21/12/2018

CLIENTE : FONDO NACIONAL DE DESARROLLO PESQUERO (FONDEPES)

POLINOMICA: 01

ITEM	DESCRIPCIÓN	UND	TOTAL PRESUPUESTO			VAL ANTERIORES			VAL ACTUAL			ACUMULADO ACTUAL			SALDO POR VALORIZAR		
			CANT	P.U. \$/.	SUB TOTAL \$/.	CANT	SUB TOTAL \$/.	CANT	SUB TOTAL \$/.	CANT	SUB TOTAL \$/.	CANT	SUB TOTAL \$/.	CANT	SUB TOTAL \$/.	CANT	SUB TOTAL \$/.
01	ESTRUCTURAS EN TIERRA																
01.01	OBRAS PRELIMINARES	m2	80.00	88.07	7,125.60	80.00	121,860.51	80.00	121,860.51								
01.01.01	ALMACEN, OFICINA Y CASETA DE GUARDIANA	mes	1.00	1,844.27	1,844.27	1.00	7,125.60	1.00	1,844.27								
01.01.02	CERCO DE OBRERA DE 2.40M X 3.60 M	m	8.00	2,294.40	18,115.20	8.00	18,115.20	8.00	18,115.20								
01.01.03	BANOS QUIMICOS PARA EL PERSONAL	m	250.00	4,550.00	4,550.00	250.00	4,550.00	250.00	4,550.00								
01.01.04	AGUA PARA LA CONSTRUCCION	GLB	8.00	847.46	6,779.68	8.00	6,779.68	8.00	6,779.68								
01.01.05	TRANSPORTE DE EQUIPO Y MAQUINARIA	mes	1.00	20,338.99	20,338.99	1.00	20,338.99	1.00	20,338.99								
01.01.06	TANQUE DE ALMACENAMIENTO PROVISIONAL DE AGUA PARA LA OBRA (80T)	mes	1.00	1,869.11	1,869.11	1.00	1,869.11	1.00	1,869.11								
01.01.07	ENERGIA ELECTRICA PROVISIONAL	mes	8.00	847.46	6,779.68	8.00	6,779.68	8.00	6,779.68								
01.01.08	FLETE TERRESTRE	GLB	1.00	54,457.88	54,457.88	1.00	54,457.88	1.00	54,457.88								
01.02	SEGURIDAD Y SALUD																
01.02.01	ELABORACION, IMPLEMENTACION Y ADMINISTRACION DE PLAN DE SEGUR	und	1.00	11,541.01	11,541.01	1.00	43,887.55	1.00	11,541.01								
01.02.02	EQUIPOS DE PROTECCION COLECTIVA	und	1.00	8,672.16	8,672.16	1.00	8,672.16	1.00	8,672.16								
01.02.03	EQUIPOS DE PROTECCION INDIVIDUAL	und	1.00	19,827.10	19,827.10	1.00	19,827.10	1.00	19,827.10								
01.02.04	SEÑALIZACION TEMPORAL DE SEGURIDAD	und	1.00	1,274.40	1,274.40	1.00	1,274.40	1.00	1,274.40								
01.02.05	RECURSOS PARA RESPUESTA ANTE EMERGENCIAS EN SEGURIDAD Y SAL	und	1.00	4,372.88	4,372.88	1.00	4,372.88	1.00	4,372.88								
01.03	PLAN DE MANEJO AMBIENTAL																
01.03.01	RIEGO DE AREA DE TRABAJO	m²	3,317.22	1.86	6,170.03	3,317.22	64,269.96	3,317.22	6,170.03								
01.03.02	LIMPIEZA GENERAL DE OBRA	und	1.00	0.72	2,988.40	1.00	2,988.40	1.00	2,988.40								
01.03.03	PLAN DE CONTINGENCIA	und	1.00	2,118.64	2,118.64	1.00	2,118.64	1.00	2,118.64								
01.03.04	PLAN DE SEGUIMIENTO Y CONTROL	und	1.00	3,813.56	3,813.56	1.00	3,813.56	1.00	3,813.56								
01.03.05	PLAN DE CIERRE Y ABANDONO	und	1.00	5,084.75	5,084.75	1.00	5,084.75	1.00	5,084.75								
01.03.06	MEDIDAS DE CONCIENCIACION Y EDUCACION AMBIENTAL	und	1.00	1,186.18	1,186.18	1.00	1,186.18	1.00	1,186.18								
01.03.07	CARTEL DE MANEJO AMBIENTAL DE 1.00 X 0.50M	und	8.00	211.86	1,694.88	8.00	1,694.88	8.00	1,694.88								
01.03.08	SUMINISTRO E INSTALACION DE CONTENEDOR DE BASURA	und	10.00	88.98	889.80	10.00	889.80	10.00	889.80								
01.03.09	CILINDROS METALICOS PARA ALMACENAMIENTO DE FUENTES INDUSTRIAL	und	1.00	1,908.80	1,908.80	1.00	1,908.80	1.00	1,908.80								
01.03.10	TRANSPORTE Y DISPOSICION DE RESIDUOS PELIGROSOS	VJE	16.00	508.47	8,136.52	16.00	8,136.52	16.00	8,136.52								
01.03.11	SERVICIO DE MONITOREO AMBIENTAL CALIDAD AIRE, AGUA, RUIDO	GLB	1.00	26,813.60	26,813.60	1.00	26,813.60	1.00	26,813.60								
01.03.12	MEDIDAS DE MITGACION EMISION DE POLVO	GLB	1.00	2,033.90	2,033.90	1.00	2,033.90	1.00	2,033.90								
01.03.13	MEDIDAS DE MITGACION CONTAMINACION DE AGUA	GLB	1.00	2,033.90	2,033.90	1.00	2,033.90	1.00	2,033.90								
01.04	DEMOLICION DE ESTRUCTURAS DE CONCRETO																
01.04.01	DEMOLICION DE MUROS DE ALBAÑILERIA - CABEZA	m²	101.55	8.71	884.50	101.55	77,381.75	101.55	884.50								
01.04.02	DEMOLICION DE MUROS DE ALBAÑILERIA - BOGA	m²	500.76	8.71	4,361.62	500.76	884.50	500.76	4,361.62								
01.04.03	DEMOLICION DE MUROS DE ALBAÑILERIA - CANTO	m²	17.82	7.34	130.80	17.82	130.80	17.82	130.80								
01.04.04	DEMOLICION DE ESTRUCTURAS DE CONCRETO SIMPLE	m²	436.51	18.96	8,257.27	436.51	130.80	436.51	8,257.27								
01.04.05	DEMOLICION DE PAVIMENTO DE CONCRETO	m²	2,249.80	18.96	42,656.21	2,249.80	42,656.21	2,249.80	42,656.21								
01.04.06	DEMOLICION DE ESTRUCTURAS DE CONCRETO ARMADO	m²	296.68	21.95	6,512.13	296.68	6,512.13	296.68	6,512.13								
01.04.07	DESMTAJE DE APARATOS ELECTRICOS	und	46.00	6.75	310.50	46.00	310.50	46.00	310.50								
01.04.08	DESMTAJE DE APARATOS ELECTRICOS	und	24.00	52.86	1,268.64	24.00	1,268.64	24.00	1,268.64								
01.04.09	DESMTAJE DE EQUIPAMIENTO EN SALA DE MAQUINAS	und	1.00	897.47	897.47	1.00	897.47	1.00	897.47								
01.04.10	DESMTAJE DE EQUIPAMIENTO EN ZONA DE FRIO	und	1.00	14.20	14.20	1.00	14.20	1.00	14.20								
01.04.11	DEMONTAJE DE PUERTAS METALICAS	m²	46.80	861.72	40,519.56	46.80	40,519.56	46.80	40,519.56								
01.04.12	DEMONTAJE DE ESTRUCTURAS METALICAS	und	42.00	112.49	4,724.56	42.00	4,724.56	42.00	4,724.56								
01.04.13	DEMONTAJE DE FIBROCEMENTO	m²	574.13	5.56	3,182.16	574.13	3,182.16	574.13	3,182.16								
01.04.14	DEMONTAJE DE PUERTAS DE MADERA	m²	92.88	26.92	2,500.33	92.88	2,500.33	92.88	2,500.33								
01.04.15	DEMONTAJE DE VENTANAS	m²	74.44	5.31	395.28	74.44	395.28	74.44	395.28								

PSV CONSTRUCTORES S.A
 ING MANUEL MILLONEZ E
 INGENIERO RESIDENTE

Ing. Eduardo Cabrejos De La Cruz
 Supervisor DPA Yacila - FONDEPES
 CESEL S.A.

Table with 4 columns and 10 rows. The table is mostly blank with some faint markings.



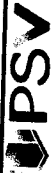

CESEL

VALORIZACION N° 20



Versión 1
Fecha 29-08-12

PROYECTO : "MEJORAMIENTO DE LOS SERVICIOS DE DESEMBARCADERO PESQUERO ARTESANAL EN LA LOCALIDAD DE YACILA, PROVINCIA DE PAITA, DISTRITO DE PIURA".

UBICACION : YACILA - PAITA - PIURA

RESIDENTE PSV.: MANUEL MILLONEZ ESPINOZA

CLIENTE : FONDO NACIONAL DE DESARROLLO PESQUERO (FONDEPES)

ADMINISTRADOR: JULIAN CARCAMO MADRID

POLINOMICA: 01

FECHA: 21/12/2018

ITEM	DESCRIPCION	TOTAL PRESUPUESTO		VAL ANTERIORES		VAL ACTUAL		ACUMULADO ACTUAL		SALDO POR VALORIZAR	
		UND	CANT	P.U. \$/.	SUB TOTAL \$/.	CANT	SUB TOTAL \$/.	CANT	SUB TOTAL \$/.	CANT	SUB TOTAL \$/.
01.05.01	ESTRUCTURAS										
01.05.01.01	OBRAS PRELIMINARES										
01.05.01.01	TRAZO Y REPLANTAMIENTO PRELIMINAR	m²	1,141.92	2.35	2,683.51	1,141.92	2,683.51	1,141.92	2,683.51		21,206.66
01.05.02.01	MOVIMIENTO DE TIERRAS										
01.05.02.01	EXCAVACION DE TIERRAS	m³	832.83	35.51	29,573.79	832.83	29,573.79	832.83	29,573.79		
01.05.02.02	RELLENO COMPACTADO CON MATERIAL PROPIO	m³	229.76	50.66	11,639.84	229.76	11,639.84	229.76	11,639.84		
01.05.02.03	ACARRIO INTERNO, MATERIAL PROCEDENTE DE EXCAVACIONES	m³	857.06	14.78	12,650.21	857.06	12,650.21	857.06	12,650.21		
01.05.02.04	ELIMINACION DE MATERIAL EXCEDENTE CAMAQUINA	m³	857.06	33.09	28,390.12	857.06	28,390.12	857.06	28,390.12		
01.05.02.05	NIVELACION INTERIOR APISONADO PARA FALSO PISO, PATIO Y VEREDAS	m²	963.78	7.36	7,314.22	963.78	7,314.22	963.78	7,314.22		
01.05.02.06	AFIRMADO H=0.15M EN INTERIORES	m²	963.78	12.81	12,730.32	963.78	12,730.32	963.78	12,730.32		
01.05.03	OBRAS DE CONCRETO SIMPLE										
01.05.03.01	SOLADO CONCRETO f'c=100 kg/cm²	m²	62.28	29.33	1,826.67	62.28	1,826.67	62.28	1,826.67		
01.05.03.02	CONCRETO f'c=100 kg/cm² + 30% PG	m²	123.02	229.54	28,238.01	123.02	28,238.01	123.02	28,238.01		
01.05.03.03	CIMENTOS CORRIDOS f'c=140 kg/cm² + 25% P.M.	m²	224.86	307.78	69,145.85	224.86	69,145.85	224.86	69,145.85		
01.05.03.04	SOBRECIMENTOS f'c=140 kg/cm² + 25% P.M.	m²	36.44	377.22	13,688.88	36.44	13,688.88	36.44	13,688.88		
01.05.03.05	SOBRECIMIENTO, ENCOFRADO Y DESENCOFRADO	m²	322.31	35.38	11,403.33	322.31	11,403.33	322.31	11,403.33		
01.05.03.06	FALSO PISO MEZCLA 1:8 E=4"	m²	830.53	35.32	32,866.32	830.53	32,866.32	830.53	32,866.32		
01.05.03.07	CONTRAPISO DE 48 MM.	m²	830.53	31.53	29,339.61	830.53	29,339.61	830.53	29,339.61		
01.05.04	OBRAS DE CONCRETO ARMADO										
01.05.04.01	ZAPATAS, CONCRETO f'c=315 kg/cm²	m²	172.75	640.41	110,830.83	172.75	110,830.83	172.75	110,830.83		1,738.32
01.05.04.02	SOBRECIMIENTO ARMADO, CONCRETO f'c=315 kg/cm²	kg	7,489.87	4.05	30,333.16	7,489.87	30,333.16	7,489.87	30,333.16		
01.05.04.03	SOBRECIMIENTO ARMADO, CONCRETO f'c=315 kg/cm² Y DESENCOFRADO	m²	27.93	690.19	18,439.11	27.93	18,439.11	27.93	18,439.11		
01.05.04.04	SOBRECIMIENTO ARMADO, CONCRETO f'c=315 kg/cm² Y DESENCOFRADO	m²	332.85	47.35	15,750.98	332.85	15,750.98	332.85	15,750.98		
01.05.04.05	SOBRECIMIENTO ARMADO, ACERO f'y=4200 kg/cm²	kg	2,984.87	4.05	12,007.72	2,984.87	12,007.72	2,984.87	12,007.72		
01.05.04.06	COLUMNAS, CONCRETO f'c=315 kg/cm²	m²	140.71	741.15	104,287.22	140.71	104,287.22	140.71	104,287.22		
01.05.04.07	COLUMNAS, ACERO f'y=4200 kg/cm²	kg	1,068.06	57.56	61,363.56	1,068.06	61,363.56	1,068.06	61,363.56		
01.05.04.08	VIGA CIMENTACION, CONCRETO f'c=315 kg/cm²	m²	22,988.81	4.05	91,808.66	22,988.81	91,808.66	22,988.81	91,808.66		
01.05.04.09	VIGA CIMENTACION, CONCRETO f'c=315 kg/cm²	m²	55.87	641.35	35,832.22	55.87	35,832.22	55.87	35,832.22		
01.05.04.10	VIGA CIMENTACION, ACERO f'y=4200 kg/cm²	kg	398.02	51.88	20,537.60	398.02	20,537.60	398.02	20,537.60		
01.05.04.11	VIGAS, CONCRETO f'c=210 kg/cm²	m²	13,925.87	4.05	56,399.77	13,925.87	56,399.77	13,925.87	56,399.77		
01.05.04.12	VIGAS, CONCRETO f'c=210 kg/cm²	m²	120.08	688.41	80,022.51	120.08	80,022.51	120.08	80,022.51		
01.05.04.13	VIGAS, ACERO f'y=4200 kg/cm²	kg	956.42	60.84	58,188.59	956.42	58,188.59	956.42	58,188.59		
01.05.04.14	MURO DE CONCRETO f'c=315 kg/cm²	m²	18,728.79	4.05	75,851.90	18,728.79	75,851.90	18,728.79	75,851.90		
01.05.04.15	MURO, ENCOFRADO Y DESENCOFRADO	kg	2.08	709.06	1,474.84	2.08	1,474.84	2.08	1,474.84		
01.05.04.16	MURO, ACERO f'y=4200 kg/cm²	kg	100.80	56.78	368.84	100.80	368.84	100.80	368.84		
01.05.04.17	LOSA ALIGERADA, CONCRETO f'c=210 kg/cm²	m²	99.57	408.24	40,824.00	99.57	40,824.00	99.57	40,824.00		
01.05.04.18	LOSA ALIGERADA, ENCOFRADO Y DESENCOFRADO	m²	1,137.96	41.10	46,770.16	1,137.96	46,770.16	1,137.96	46,770.16		
01.05.04.19	LOSA ALIGERADA, ACERO f'y=4200 kg/cm²	kg	5,940.28	2.05	22,843.13	5,940.28	22,843.13	5,940.28	22,843.13		
01.05.04.20	ESCALERAS, CONCRETO f'c=210 kg/cm²	und	11,379.59	4.05	30,155.91	11,379.59	30,155.91	11,379.59	30,155.91		
01.05.04.21	ESCALERAS, ACERO f'y=4200 kg/cm²	m²	11.05	690.55	6,225.58	11.05	6,225.58	11.05	6,225.58		
01.05.04.22	ESCALERAS, CONCRETO f'c=210 kg/cm²	m²	38.04	59.42	2,262.00	38.04	2,262.00	38.04	2,262.00		
01.05.04.23	LOSAS MACIZAS, CONCRETO f'c=210 kg/cm²	kg	637.53	4.08	2,592.00	637.53	2,592.00	637.53	2,592.00		
01.05.04.24	LOSAS MACIZAS, CONCRETO f'c=210 kg/cm²	m²	9.30	581.83	5,411.02	9.30	5,411.02	9.30	5,411.02		
01.05.04.25	LOSAS MACIZAS, ACERO DE REFLEJO f'y=4200 kg/cm²	kg	46.49	56.25	2,708.04	46.49	2,708.04	46.49	2,708.04		
01.05.04.26	LOSAS MACIZAS, CONCRETO f'c=175 kg/cm²	m²	368.61	578.81	7,750.27	368.61	7,750.27	368.61	7,750.27		
01.05.04.27	COLUMNAS DE CONFINAMIENTO, CONCRETO f'c=175 kg/cm²	kg	171.82	57.58	9,889.96	171.82	9,889.96	171.82	9,889.96		
01.05.04.28	COLUMNAS DE CONFINAMIENTO, ENCOFRADO Y DESENCOFRADO	kg	2,213.14	4.05	8,963.22	2,213.14	8,963.22	2,213.14	8,963.22		
01.05.04.29	COLUMNAS DE CONFINAMIENTO, ACERO f'y=4200 kg/cm²	kg	2,213.14	4.05	8,963.22	2,213.14	8,963.22	2,213.14	8,963.22		
01.05.04.30	COLUMNAS DE CONFINAMIENTO, ACERO f'y=4200 kg/cm²	kg	2,213.14	4.05	8,963.22	2,213.14	8,963.22	2,213.14	8,963.22		

PSV CONSTRUCTORES S.A.
ING. MANUEL MILLONEZ E
INGENIERO RESIDENTE

Ing. Eduardo Cabrera De La Cruz
Supervisor DPA Yacila - FONDEPES
CESEL S.A.

11

The first part of the document discusses the importance of maintaining accurate records of all transactions. It emphasizes that every entry should be supported by a valid receipt or invoice. This ensures transparency and allows for easy verification of the data.

In the second section, the author details the various methods used to collect and analyze the data. This includes both manual and automated processes. The goal is to ensure that the information is both reliable and up-to-date.

The third part of the report focuses on the results of the analysis. It shows a clear upward trend in the data over the period covered. This indicates that the current strategies are effective and should be continued.

Finally, the document concludes with a series of recommendations for future actions. These include expanding the data collection to include new markets and improving the reporting process to reduce errors.

C

C

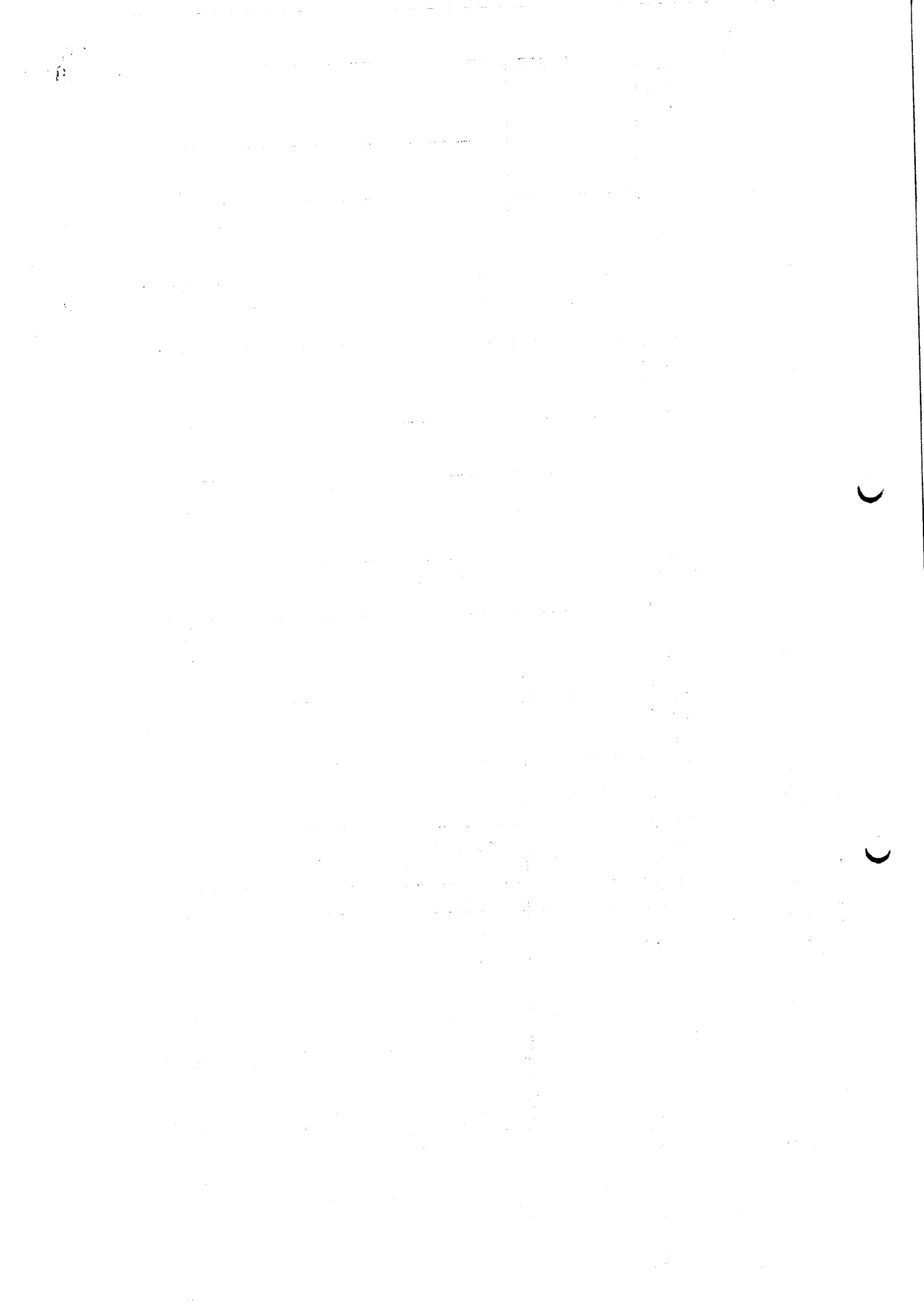



CESEL

VALORIZACION N° 20



1
29-09-12

PROYECTO : "MEJORAMIENTO DE LOS SERVICIOS DE DESEMBARCADERO PESQUERO ARTESANAL EN LA LOCALIDAD DE YACILA, PROVINCIA DE PAITA, DISTRITO DE PIURA".

UBICACION : YACILA - PAITA - PIURA

RESIDENTE PSV.: MANUEL MILLONEZ ESPINOZA

CLIENTE : FONDO NACIONAL DE DESARROLLO PESQUERO (FONDEPES)

ADMINISTRADOR: JULIAN CARCAMO MADRID

POLINOMICA: 01

FECHA: 21/12/2018

ITEM	DESCRIPCION	TOTAL PRESUPUESTO		VAL ANTERIORES		VAL ACTUAL		ACUMULADO ACTUAL		SALDO POR VALORIZAR	
		UNID	CANT	P.U.	PARCIAL	SUB TOTAL	CANT	SUB TOTAL	CANT	SUB TOTAL	CANT
01.05.07.06	ACARREO INTERNO, MATERIAL PROCEDENTE DE EXCAVACIONES	m³	159.43	14.76	2,353.19	159.43	2,353.19	159.43	2,353.19	159.43	2,353.19
01.05.07.07	ELIMINACION DE MATERIAL EXCEDENTE O MAQUINA	m³	159.43	33.09	5,275.54	159.43	5,275.54	159.43	5,275.54	159.43	5,275.54
01.05.07.08	SOLIDO CONCRETO f'c=100 kg/cm² H=4"	m³	35.75	29.33	1,048.56	35.75	1,048.56	35.75	1,048.56	35.75	1,048.56
01.05.07.09	LOSA DE CIMENTACION, CONCRETO f'c=315 kg/cm²	m²	21.86	661.31	14,456.24	21.86	14,456.24	21.86	14,456.24	21.86	14,456.24
01.05.07.10	LOSA DE CIMENTACION, ACERO fy=4200 kg/cm²	m²	20.38	82.7	1,277.63	20.38	1,277.63	20.38	1,277.63	20.38	1,277.63
01.05.07.11	CONCRETO f'c=315 kg/cm²-COLUMNAS TANQUE ELEVADO	kg	2674.07	4.05	10,828.98	2,674.07	10,828.98	2,674.07	10,828.98	2,674.07	10,828.98
01.05.07.12	COLUMNAS TANQUE ELEVADO, ENCOFRADO Y DESENCOFRADO	m³	19.17	771.02	14,780.45	19.17	14,780.45	19.17	14,780.45	19.17	14,780.45
01.05.07.13	COLUMNAS TANQUE ELEVADO, ACERO fy=4200 kg/cm²	m³	68.43	13,116.66	900.25	13,116.66	900.25	13,116.66	900.25	13,116.66	900.25
01.05.07.14	MURO CISTERNA, CONCRETO f'c=315 kg/cm²	kg	4866.25	4.05	19,829.81	4,866.25	19,829.81	4,866.25	19,829.81	4,866.25	19,829.81
01.05.07.15	MURO CISTERNA, CONCRETO f'c=315 kg/cm²	m³	9.09	725.98	6,596.16	9.09	6,596.16	9.09	6,596.16	9.09	6,596.16
01.05.07.16	MURO CISTERNA, ENCOFRADO Y DESENCOFRADO	m³	89.76	55.12	4,947.57	89.76	4,947.57	89.76	4,947.57	89.76	4,947.57
01.05.07.17	MURO CISTERNA, ACERO fy=4200 kg/cm²	kg	1,337.32	4.05	5,416.15	1,337.32	5,416.15	1,337.32	5,416.15	1,337.32	5,416.15
01.05.07.18	MURO TANQUE ELEVADO, CONCRETO f'c=210 kg/cm²	m³	6.31	636.21	4,014.49	6.31	4,014.49	6.31	4,014.49	6.31	4,014.49
01.05.07.19	MURO TANQUE ELEVADO, ENCOFRADO Y DESENCOFRADO	m³	72.03	66.87	4,802.24	72.03	4,802.24	72.03	4,802.24	72.03	4,802.24
01.05.07.20	MURO TANQUE ELEVADO, ACERO fy=4200 kg/cm²	kg	875.89	4.05	3,547.35	875.89	3,547.35	875.89	3,547.35	875.89	3,547.35
01.05.07.21	VIGAS TANQUE ELEVADO, CONCRETO f'c=315 kg/cm²	m³	14.67	771.02	11,310.98	14.67	11,310.98	14.67	11,310.98	14.67	11,310.98
01.05.07.22	VIGAS TANQUE ELEVADO, ENCOFRADO Y DESENCOFRADO	m³	135.98	68.43	9,305.11	135.98	9,305.11	135.98	9,305.11	135.98	9,305.11
01.05.07.23	VIGAS TANQUE ELEVADO, ACERO fy=4200 kg/cm²	kg	1,921.16	4.05	7,780.70	1,921.16	7,780.70	1,921.16	7,780.70	1,921.16	7,780.70
01.05.07.24	LOSA MACIZA TANQUE ELEVADO, CONCRETO f'c=210 kg/cm²	m³	4.2	578.98	2,431.72	4.2	2,431.72	4.2	2,431.72	4.2	2,431.72
01.05.07.25	LOSA MACIZA TANQUE ELEVADO, ENCOFRADO Y DESENCOFRADO	m³	61.91	24.84	1,537.84	61.91	1,537.84	61.91	1,537.84	61.91	1,537.84
01.05.07.26	LOSA MACIZA TANQUE ELEVADO, ACERO fy=4200 kg/cm²	kg	642.84	4.05	2,603.50	642.84	2,603.50	642.84	2,603.50	642.84	2,603.50
01.05.07.27	LOSA ALIGERADA, CONCRETO f'c=210 kg/cm²	m³	0.95	555.59	527.81	0.95	527.81	0.95	527.81	0.95	527.81
01.05.07.28	LOSA ALIGERADA, ENCOFRADO Y DESENCOFRADO	m³	10.87	41.1	446.76	10.87	446.76	10.87	446.76	10.87	446.76
01.05.07.29	LOSA ALIGERADA, ACERO fy=4200 kg/cm²	kg	48.50	4.05	198.43	48.50	198.43	48.50	198.43	48.50	198.43
01.05.07.30	LOSA ALIGERADA, LADRILLO HUECO 15X30X30	unD	109	268.85	288.85	109.00	288.85	109.00	288.85	109.00	288.85
01.06.01	TRABAJOS PRELIMINARES		15,509.84		15,509.84		15,509.84		15,509.84		15,509.84
01.06.01.01	TRAZO Y REPLANTEO PRELIMINAR	m²	80	2.35	186.80	80.00	186.80	80.00	186.80	80.00	186.80
01.06.01.02	DEMOLICION DE ESTRUCTURAS DE CONCRETO SIMPLE	m³	2.4	18.98	45.50	2.40	45.50	2.40	45.50	2.40	45.50
01.06.02	MOVIMIENTO DE TIERRAS		1,832.21		1,832.21		1,832.21		1,832.21		1,832.21
01.06.02.01	CORTE DE TERRENO CON EQUIPO	m³	18	8.87	159.66	18.00	159.66	18.00	159.66	18.00	159.66
01.06.02.02	CONFORMACION Y COMPACTACION DE LA SUBRASANTE	m³	80	8.25	660.00	80.00	660.00	80.00	660.00	80.00	660.00
01.06.02.03	ELIMINACION DE MATERIAL EXCEDENTE O MAQUINA	m³	26.52	33.08	877.55	26.52	877.55	26.52	877.55	26.52	877.55
01.06.03	SUB BASE GRANULAR DE 0.30M		1,481.40		1,481.40		1,481.40		1,481.40		1,481.40
01.06.03.01	SUB BASE GRANULAR DE 0.30M	m³	60	24.19	1,451.40	60.00	1,451.40	60.00	1,451.40	60.00	1,451.40
01.06.04	PAVIMENTO RIGIDO		11,288.10		11,288.10		11,288.10		11,288.10		11,288.10
01.06.04.01	CONCRETO EN LOSAS f'c=280 kg/cm²	m³	12	786.82	9,441.84	12.00	9,441.84	12.00	9,441.84	12.00	9,441.84
01.06.04.02	ENCOFRADO Y DESENCOFRADO DE LOSAS	m³	12.8	71.59	916.35	12.80	916.35	12.80	916.35	12.80	916.35
01.06.04.03	LOSAS, ACERO DE REFUERZO fy=4200 kg/cm²	kg	63.8	4.05	258.39	63.80	258.39	63.80	258.39	63.80	258.39
01.06.04.04	JUNTA TRANSVERSAL	m	12	23.77	285.24	12.00	285.24	12.00	285.24	12.00	285.24
01.06.04.05	JUNTA LONGITUDINAL	m	10	23.70	237.00	10.00	237.00	10.00	237.00	10.00	237.00
01.06.04.06	PASADORES D=1"	m	8.4	24.45	205.38	8.40	205.38	8.40	205.38	8.40	205.38
01.06.04.07	BARROS DE AMARRE D=1/2"	m	10.5	18.4	172.20	10.50	172.20	10.50	172.20	10.50	172.20
01.06.06	SARDINELES		1,064.42		1,064.42		1,064.42		1,064.42		1,064.42
01.06.05.01	SARDINELES PERALTADOS DE CONCRETO f'c=175 kg/cm²	m³	1.35	477.7	644.90	1.35	644.90	1.35	644.90	1.35	644.90
01.06.05.02	ENCOFRADO Y DESENCOFRADO	m³	8	51.19	409.52	8.00	409.52	8.00	409.52	8.00	409.52
01.06.06	SEMALLAZCÓN		19.31		19.31		19.31		19.31		19.31
01.06.08.01	PINTURA LINEA DISCONTINUA E=10CM	m²	0.7	13.36	9.35	0.70	9.35	0.70	9.35	0.70	9.35
01.06.08.02	PINTURA LINEA CONTINUA E=10CM	m²	2	4.98	9.96	2.00	9.96	2.00	9.96	2.00	9.96

PSV CONSULTORES S.A.
 ING. MANUEL MILLONEZ
 INGENIERO RESIDENTE

Ing. Eduardo Cabezas De La Cruz
 Supervisor DPA Yacila - FONDEPES
 CESEL S.A.

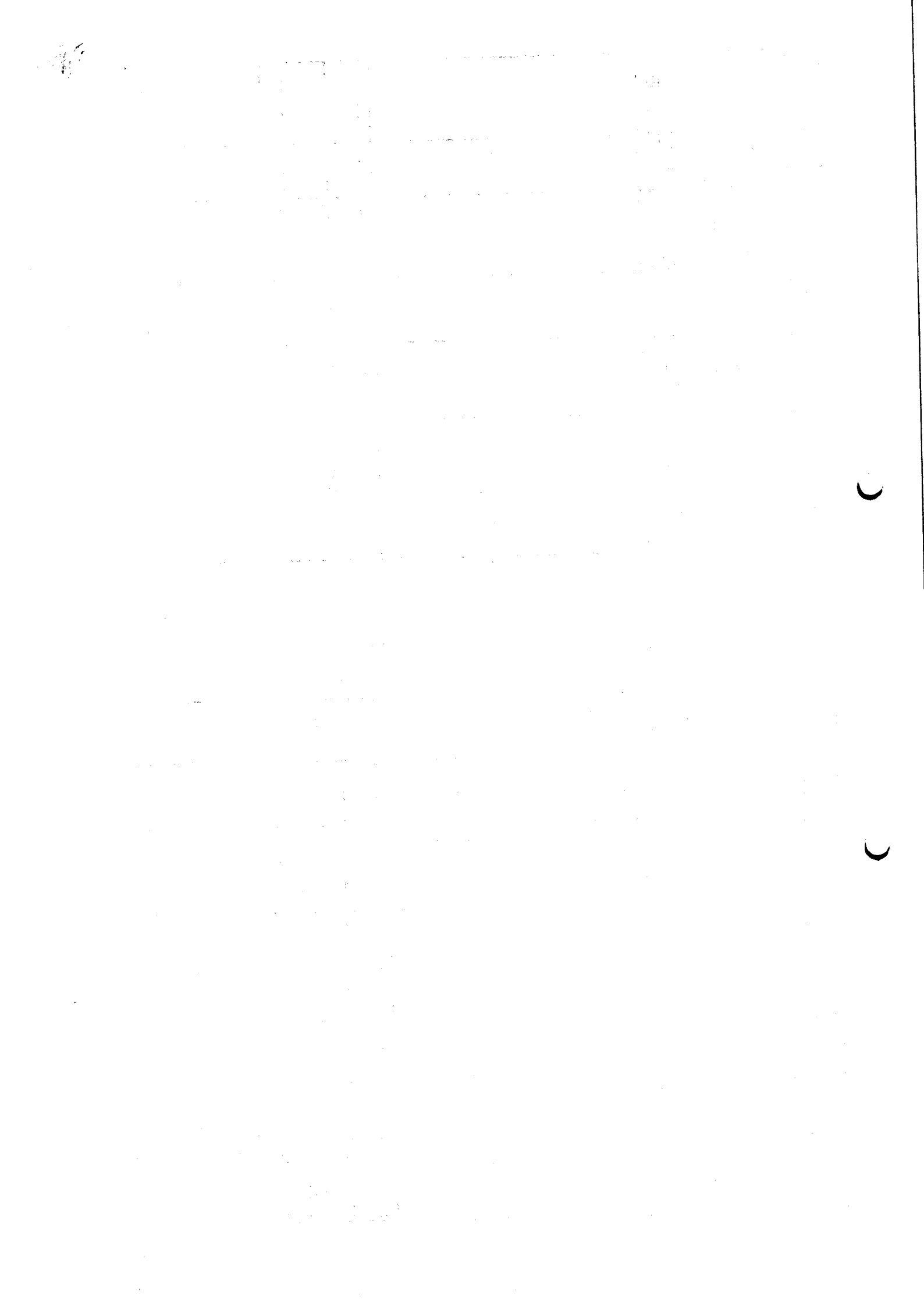



CESEL

VALORIZACION N° 20



Versión
Fecha

1
29-08-12

PROYECTO : "MEJORAMIENTO DE LOS SERVICIOS DE DESEMBARCADERO PESQUERO ARTESANAL EN LA LOCALIDAD DE YACILA, PROVINCIA DE PAITA, DISTRITO DE PIURA".

UBICACIÓN : YACILA - PAITA - PIURA

CLIENTE : FONDO NACIONAL DE DESARROLLO PESQUERO (FONDEPES)

POLINOMICA: 01

RESIDENTE PSV.:
ADMINISTRADOR:
FECHA:

MANUEL MILLONEZ ESPINOZA
JULIAN CARCAMO MADRID
21/12/2018

ITEM	DESCRIPCIÓN	UND	CANT	TOTAL PRESUPUESTO		VAL ANTERIORES		VAL ACTUAL		ACUMULADO ACTUAL		SALDO POR VALORIZAR	
				P.U. \$/.	PARCIAL \$/.	SUB TOTAL \$/.	CANT	SUB TOTAL \$/.	CANT	SUB TOTAL \$/.	CANT	SUB TOTAL \$/.	CANT
01.07.01.01	ESTRUCTURA METALICA					40,837.05							
01.07.01.02	ESTRUCTURA METALICA PARA COBERTURA DE RECEPCION DE ALIMENTOS YACILA	237	2.35	556.95	6,887.09	61.03	61.03	61.03	6,848.12	61.03	6,848.12	61.03	34,286.93
01.07.01.03	TRAZO Y REPLANTEO PRELIMINAR	1	18412.84	18,412.84	66.05	25.97	25.97	25.97	6,448.12	62.59	6,448.12	62.59	34,286.93
01.07.01.04	ESTRUCTURA METALICA EN ZONA DE RECEPCION DE ALIMENTOS (MATERIA PINTURA ANTICORROSIVA Y ESMALTE CARPINTERIA METALICA)	4885.02	4.18	20,363.28	6,501.04	1,562.75	1,562.75	1,562.75	6,501.04	1,562.75	6,501.04	1,562.75	409.87
	TOTAL			1,803.98	2,463,319.97	2,344,158.05	43,279.85	43,279.85	2,387,438.49	43,279.85	2,387,438.49	43,279.85	65,881.48
	COSTO DIRECTO				2,463,319.97	2,344,158.05	43,279.85	43,279.85	2,387,438.49	43,279.85	2,387,438.49	43,279.85	65,881.48
	GASTOS GENERALES				289,865.20	140,849.62	2,596.79	2,596.79	262,618.23	2,596.79	262,618.23	2,596.79	7,246.96
	UTILIDAD				147,196.20	2,742,868.62	493,078.51	9,114.74	2,793,303.03	9,114.74	2,793,303.03	9,114.74	3,952.89
	SUB TOTAL				2,879,384.37	3,236,346.43	69,782.16	69,782.16	3,296,097.58	69,782.16	3,296,097.58	69,782.16	77,881.33
	IGV				516,899.19				502,784.55		502,784.55		13,874.84
	TOTAL ESTADO DE PAGO				3,397,053.66								90,948.97

PSV CONSTRUCTORES SA
MANUEL MILLONEZ ESPINOZA

ING MANUEL MILLONEZ E
INGENIERO RESIDENTE

CESEL
EDUARDO CABREJOS DE LA CRUZ

Ing. Eduardo Cabrejos De La Cruz
Supervisor DPA Yacila - FONDEPES
CESEL S.A.

11

1. The first part of the document discusses the importance of maintaining accurate records of all transactions. It emphasizes that every entry should be supported by a valid receipt or invoice. This ensures transparency and allows for easy verification of the data.

2. In the second section, the author outlines the various methods used to collect and analyze the data. This includes both manual data entry and the use of specialized software tools. The goal is to ensure that the data is both accurate and easy to interpret.

3. The third part of the document provides a detailed breakdown of the results. It shows that there is a significant correlation between the variables being studied. This finding is supported by statistical analysis and is consistent with previous research in the field.

4. Finally, the document concludes with a series of recommendations for future research. It suggests that further studies should be conducted to explore the underlying causes of the observed trends. This will help to refine the current model and provide more accurate predictions.

1

1



CESEL

VALORIZACION N° 20



Versión 1
Fecha 29-08-12

PROYECTO : "MEJORAMIENTO DE LOS SERVICIOS DE DESEMBARCADERO PESQUERO ARTESANAL EN LA LOCALIDAD DE YACILA, PROVINCIA DE PAITA, DISTRITO DE PIURA"

UBICACION : YACILA - PAITA - PIURA

CLIENTE : FONDO NACIONAL DE DESARROLLO PESQUERO (FONDEPES)

POLINOMICA: 02

RESIDENTE PSV.: MANUEL MILLONEZ ESPINOZA

ADMINISTRADOR: JULIAN CARCAMO MADRID

FECHA: 21/12/2018

ITEM	DESCRIPCION	TOTAL PRESUPUESTO		VAL ANTERIORES		VAL ACTUAL		ACUMULADO ACTUAL		SALDO POR VALORIZAR		
		UNID	CANT	P.U.	VAL	SUB TOTAL	CANT	VAL	SUB TOTAL	CANT	VAL	SUB TOTAL
				\$/	\$/	\$/		\$/	\$/		\$/	\$/
02.01	ARQUITECTURA											
02.01.01	MUROS Y TABIQUES DE ALBARILERA	m²	257.75	101.46	26,151.32	163,747.87	257.75	26,151.32	163,747.87			
02.01.02	MUROS DE LADRILLO KK TIPO IV CABEZA M:1.4 E=1.5cm	m²	1,768.48	72.15	127,996.55	1,768.48	127,996.55	1,768.48	127,996.55			
02.02	REVOQUES ENLUCIDOS Y MOLDURAS											
02.02.01	TARRAJEO EN MUROS EXTERIORES Y CERCO PERIMETRICO	m²	2524.67	30.05	75,966.33	247,289.42	2,524.67	75,966.33	247,289.42			
02.02.02	TARRAJEO EN MURO, INTERIOR	m²	2,760.2	29.43	70,191.89	2,760.2	70,191.89	2,760.2	70,191.89			
02.02.03	TARRAJEO DE COLUMNAS EXTERIOR	m²	654.73	35.06	22,954.83	654.73	22,954.83	654.73	22,954.83			
02.02.04	TARRAJEO DE VIGAS EXTERIOR	m²	345.86	50.75	17,542.25	345.86	17,542.25	345.86	17,542.25			
02.02.05	VESTIDURA DE DERRAMES ANCHO 15CM	m	321.5	12.46	18,316.13	321.5	18,316.13	321.5	18,316.13			
02.02.06	VESTIDURA DE DERRAMES ANCHO 25CM	m	740.45	16.29	9,226.01	740.45	9,226.01	740.45	9,226.01			
02.02.07	TARRAJEO DE MESSAS DE CONCRETO CON CEMENTO PULIDO BOLEADO EN S	m²	28.57	37.35	421.31	28.57	421.31	28.57	421.31			
02.02.08	TARRAJEO DE MESSAS DE CONCRETO PULIDO, RECEPCION DE ALIMENTOS	m²	11.28	47.95	377.24	11.28	377.24	11.28	377.24			
02.02.09	TARRAJEO DE MESSAS DE CONCRETO PULIDO, TARRAJEO PULIDO DE MANILLO	m²	41.96	37.35	1,790.93	41.96	1,790.93	41.96	1,790.93			
02.02.10	TARRAJEO EN ESCALERAS	m²	57.65	46.59	2,400.30	57.65	2,400.30	57.65	2,400.30			
02.02.11	TARRAJEO CON IMPERMEABILIZANTE EN CISTERNA	m²	90.44	28.74	2,599.89	90.44	2,599.89	90.44	2,599.89			
02.02.12	TARRAJEO CON IMPERMEABILIZANTE EN TANQUE ELEVADO	m²	114.25	47.62	5,463.44	114.25	5,463.44	114.25	5,463.44			
02.02.13	CELO RASO CON MEZCLA C.A.1:5	m²	1308.21	39.62	51,831.28	1,308.21	51,831.28	1,308.21	51,831.28			
02.02.14	PISOS Y PAVIMENTOS											
02.04.01	FALSO PISO FROTACHADO E=2" DE CONCRETO 1:10	m²	458.15	36.42	16,612.98	458.15	16,612.98	458.15	16,612.98			
02.04.02	PISO DE CEMENTO PULIDO E=2" DE CONCRETO 1:10 (CON FIBRAS DE ACERO DRAM)	m²	153.45	36.42	5,568.65	153.45	5,568.65	153.45	5,568.65			
02.04.03	PISO DE CEMENTO PULIDO (CON FIBRAS DE ACERO DRAMX, INC. JUNTAS DE	m²	675.59	50.32	33,995.69	675.59	33,995.69	675.59	33,995.69			
02.04.04	VEREDA DE CONCRETO RECTIFICADO ANTIDESLIZANTE DE ALTO TRANSITO	m²	461.38	87.86	31,306.25	461.38	31,306.25	461.38	31,306.25			
02.04.05	VEREDA ENCONFRADO Y DESENCONFRADO	m²	410.29	57.57	23,600.40	410.29	23,600.40	410.29	23,600.40			
02.04.06	ZOCALOS Y CONTRAZOCALOS	m²	205.15	35.38	7,259.21	205.15	7,259.21	205.15	7,259.21			
02.05.01	ZOCALO DE PORCELANATO RECTIFICADO DE COLOR 0.30X0.60m	m²	298.54	77.39	23,104.01	298.54	23,104.01	298.54	23,104.01			
02.05.02	CONTRAZOCALO 8/COLOREAR H=10cm MEZCLA 1:2 E=1.5cm	m	272.08	21.21	5,770.82	272.08	5,770.82	272.08	5,770.82			
02.05.03	CONTRAZOCALO 8/COLOREAR H=10cm MEZCLA 1:2 E=1.5cm	m	481.24	10.14	4,881.17	481.24	4,881.17	481.24	4,881.17			
02.05.04	COBERTURA	m	599.21	15.48	9,256.57	599.21	9,256.57	599.21	9,256.57			
02.06.01	COBERTURA LADRILLO PASTELERO 24X24 ASENTADO CON MEZCLA 1:5.2.5cm	m²	984.62	65.38	64,374.46	984.62	64,374.46	984.62	64,374.46			
02.07.01	PUERTA PARA TABIQUE DE MELAMINE PARA BAÑOS Y VESTIDORES E=18mm	m²	21.80	216.59	4,697.70	21.80	4,697.70	21.80	4,697.70			
02.07.02	TABIQUE DE MELAMINE PARA BAÑOS Y VESTIDORES, E=18mm	m²	41.84	136.54	5,712.83	41.84	5,712.83	41.84	5,712.83			
02.08	CARPINTERIA METALICA											
02.08.01	SUMINISTRO Y COLOCACION DE PUERTA METALICA 0.80X2.40m (INC. ACCESO	und	2	774.25	1,548.50	2	1,548.50	2	1,548.50			
02.08.02	SUMINISTRO Y COLOCACION DE PUERTA METALICA 1.00X2.40m (INC. ACCESO	und	2	778.21	1,556.42	2	1,556.42	2	1,556.42			
02.08.03	SUMINISTRO Y COLOCACION DE PUERTA METALICA 2.00X2.40m (INC. ACCESO	und	0	903	0.00	0	0.00	0	0.00			
02.08.04	SUMINISTRO Y COLOCACION DE PUERTA METALICA 1.00X2.40m (INC. ACCESO	und	2	903	1,806.00	2	1,806.00	2	1,806.00			
02.08.05	SUMINISTRO Y COLOCACION DE PUERTA METALICA 0.75X2.40m (INC. ACCESO	und	1	750.61	750.61	1	750.61	1	750.61			
02.08.06	SUMINISTRO Y COLOCACION DE PUERTA VAIVEN ALTO IMPACTO 1.20X2.40m	und	2	3972.35	7,944.70	2	7,944.70	2	7,944.70			
02.08.07	SUMINISTRO Y COLOCACION DE PUERTA SIMPLE ALTO IMPACTO 0.80X2.40m	und	2	5413.03	10,826.06	2	10,826.06	2	10,826.06			
02.08.08	SUMINISTRO Y COLOCACION DE PUERTA SIMPLE ALTO IMPACTO 0.80X2.40m	und	2	3167.27	6,334.54	2	6,334.54	2	6,334.54			
02.08.09	SUMINISTRO E INSTALACION DE PUERTA DE ALTO IMPACTO 1.20X2.40m (INC.	und	1	3698.87	3,698.87	1	3,698.87	1	3,698.87			
02.08.10	SUMINISTRO E INSTALACION DE PUERTA DE ALTO IMPACTO 1.80X2.40m (INC.	und	2	5413.03	10,826.06	2	10,826.06	2	10,826.06			
02.08.11	SUMINISTRO E INSTALACION DE PUERTA PRINCIPAL METALICA DE INGRESO	und	1	778.21	778.21	1	778.21	1	778.21			

Ing. Eduardo Cabezas De La Cruz
Supervisor DPA Yacila - FONDEPES
CESEL S.A.

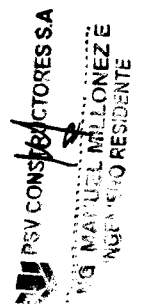

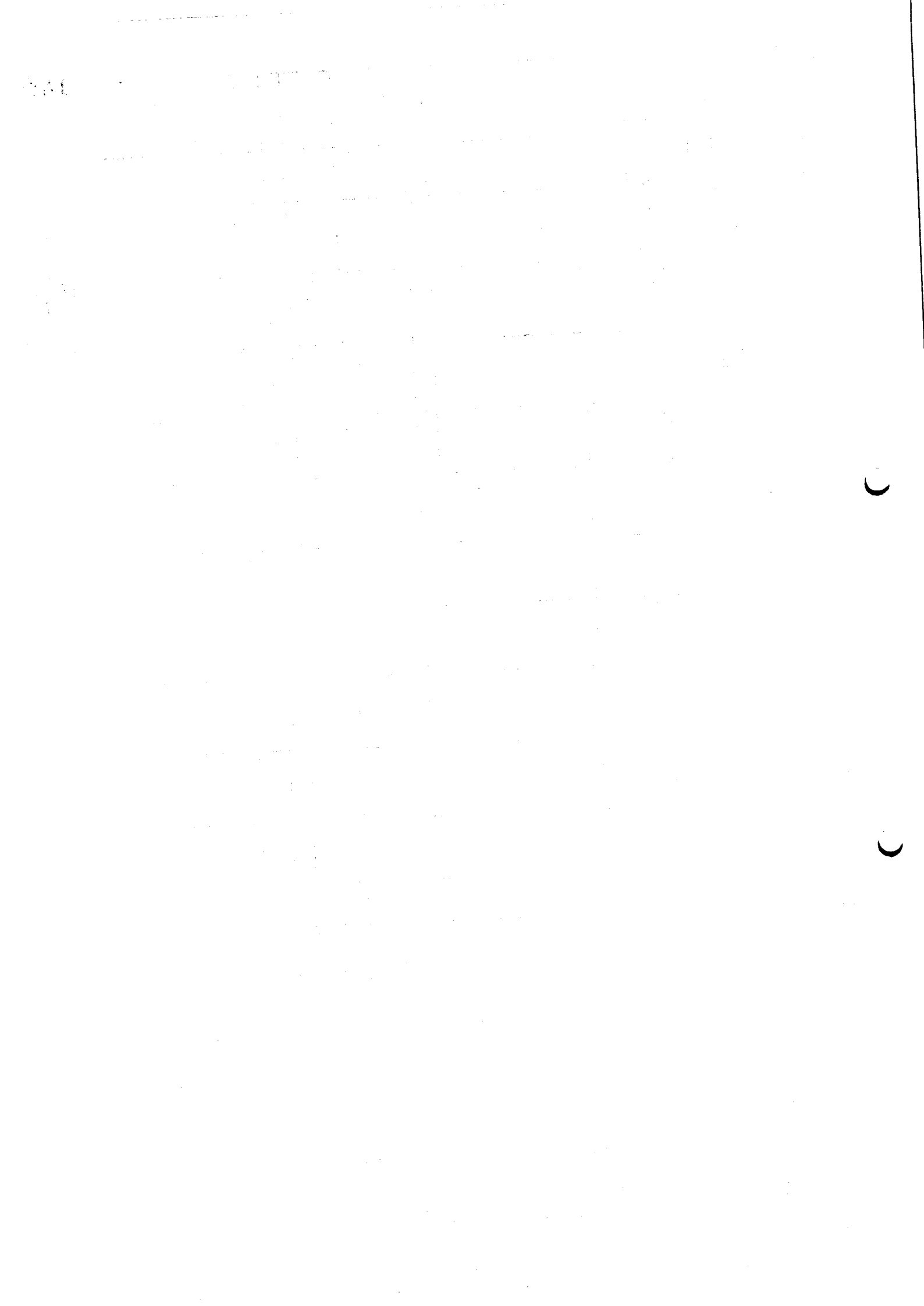



CESEL

VALORIZACION N° 20



Versión 1
Fecha 29-08-12

PROYECTO : "MEJORAMIENTO DE LOS SERVICIOS DE DESEMBARCADERO PESQUERO ARTESANAL EN LA LOCALIDAD DE YACILA, PROVINCIA DE PAITA, DISTRITO DE PIURA".

UBICACION : YACILA - PAITA - PIURA

RESIDENTE PSV.: MANUEL MILLONEZ ESPINOZA

ADMINISTRADOR: JULIAN CARCAMO MADRID

FECHA: 21/12/2018

CLIENTE : FONDO NACIONAL DE DESARROLLO PESQUERO (FONDEPES)

POLINOMICA: 02

ITEM	DESCRIPCION	TOTAL PRESUPUESTO			VAL ANTERIOR			VAL ACTUAL			ACUMULADO ACTUAL			BALDO POR VALORIZAR		
		UND	CANT	P.U. \$/.	SUB TOTAL \$/.	CANT	SUB TOTAL \$/.	PARCIAL \$/.	CANT	SUB TOTAL \$/.	CANT	SUB TOTAL \$/.	CANT	SUB TOTAL \$/.	CANT	SUB TOTAL \$/.
02.08.13	SUMINISTRO E INSTALACION DE PUERTA PRINCIPAL DE ACERO 6.20X3.00m (M	und	1	5988.82	5988.82											
02.08.14	SUMINISTRO E INSTALACION DE PUERTA PRINCIPAL DE INGRESO AL MUELLE	und	2	2523.55	5047.10											
02.08.15	BARANDA DE FIERRO GALVANIZADO DE 2" (Ver planos de detalle)	und	45.43	125.17	5686.47											
02.08.16	PASAMANO DE FIERRO INOXIDABLE EN MESA DE 2" (Ver planos de detalle)	m	44.14	81.49	2714.17											
02.08.17	PLANCHAS DE ACERO INOXIDABLE EN MESA DE RECEPCION DE PRODUCTO	und	17.6	268.5	4680.40											
02.08.18	TAPA METALICA CON PLANCHAS DE FIERRO EN CISTERNA, INC. TIRADOR, CAN	und	2	287.87	535.14											
02.08.19	ESCALERA DE METAL DE F30" EN TANQUE SEPTICO (Ver planos de detalle)	und	2	287.87	535.14											
02.08.20	ESCALERA DE METAL DE F30" EN TANQUE SEPTICO (Ver planos de detalle)	und	2	322.39	644.78											
02.08.21	CARPINTERIA DE ALUMINIO, VIDRIO, CRISTALES Y SIMILARES	und	1	1835.12	1835.12											
02.08.01	SUMINISTRO E INSTALACION DE PUERTA SECCIONABLE 2.60x3.0m	und	5	6838.46	34192.30	114738.86										
02.08.02	SUMINISTRO E INSTALACION DE PUERTA SECCIONABLE 2.33x2.50m	und	1	6260.49	6260.49	13185.14										
02.08.03	SUMINISTRO E INSTALACION DE VENTANA ENRROLLABLE 1.50x1.80m	und	1	2928.3	2928.3											
02.08.04	SUMINISTRO E INSTALACION DE VENTANA ENRROLLABLE 1.50x1.80m	und	5	3289.3	16446.50											
02.08.05	VENTANA DE ALUMINIO SEMPESADO DE COLOR INCOLORO TEMPLADO D	m²	8.64	384.58	3322.60											
02.08.06	VENTANA DE ALUMINIO SEMPESADO DE COLOR NATURAL CON VIDRIO INCO	m²	257.48	43461.91	864											
02.08.07	SUMINISTRO E INSTALACION DE ESPEJO SIN BISEL EMPOTRADO EN PARES (C	m²	132.63	287.36	38200											
02.08.08	CERRAJERIA DOS GOLPES CON MANIJA PARA PUERTA METALICA	m²	22.22	167.99	3732.74											
02.10.01	CERRAJERIA DOS GOLPES CON MANIJA PARA PUERTA METALICA	pza	6	94.29	565.74	4488.44										
02.10.02	CERRAJERIA DE MANIJA PARA PUERTAS METALICAS (INTERIORES Y EXTERIO	pza	22	89.04	1959.88											
02.10.03	BISAGRIA ESTRUCTURAL DE FIERRO 39"x4"	und	63	31.14	1961.82											
02.11.01	PINTURA	m²	2524.67	13.48	34032.55	82784.13										
02.11.02	PINTURA ESMALTE EN MUROS EXTERIORES	m²	991.24	13.98	13811.92	22764.08										
02.11.03	PINTURA EPOXICA EN MUROS INTERIORES	m²	1798.98	18.67	33485.44	18665.79										
02.11.04	PINTURA EPOXICA EN COLUMNAS	m²	519.68	20.34	10570.28	11500.97										
02.11.05	PINTURA ESMALTE EN COLUMNAS	m²	753.74	14.98	11211.03	3199.08										
02.11.06	PINTURA ESMALTE EN VIGAS	m²	204.45	20.1	4109.45	5851.37										
02.11.07	PINTURA EPOXICA EN DERRAMES	m²	462.71	14.96	6911.40	72.96										
02.11.08	PINTURA ESMALTE EN DERRAMES	m²	28.54	20.34	580.50	3680.71										
02.11.09	PINTURA ESMALTE EN ESCALERAS	m²	86.17	19.46	1735.25	821.92										
02.11.10	PINTURA EPOXICA EN CIELORRASOS	m²	51.96	18.25	948.27	70.34										
02.11.11	PINTURA ESMALTE EN CIELORRASOS	m²	899.38	20.34	18069.58	7172.90										
02.11.12	PINTURA EN PISOS CON EPOXICO	m²	418.85	14.98	6274.37	352.65										
02.11.13	PINTURA EPOXICA EN MANILIVIOS, LAVADO DE BOTAS, LAVADEROS, ETC	m²	629.04	15.63	9833.77	503.37										
02.11.14	APARATOS SANITARIOS Y ACCESORIOS	m²	47.95	20.34	975.30	7540.48										
02.12.01	INODORO BLANCO DLOSA 1m MAC - 1" BAJO INC. ACCESORIOS	pza	19	483.17	9180.23	30928.79										
02.12.02	URINARIO DE LOZA DE PICO BLANCO	und	4	184.75	739.00											
02.12.03	LAVATORIO CON PEDESTAL (INC. ACCESORIOS)	pza	18	78.00	1404.00											
02.12.04	GRIFERIA DE BRONCE CON TEMPORIZADOR AL MUJEBLE (INC. ACCESORIOS)	pza	3	128.02	378.06											
02.12.05	GRIFERIA DE BRONCE TIPO JARDIN DE BOLA (INC. ACCESORIOS)	und	32	154.15	4932.80											
02.12.06	GRIFERIA DE BRONCE TIPO CUELLO DE GANZO AL MUJEBLE (INC. ACCESORIO	und	3	99.90	299.70											
02.12.07	DUCHA CROMADA DE CABEZA GIRATORIA Y LLAVE (INC. ACCESORIOS)	und	9	109.25	983.25											
02.12.08	ACCESORIOS PARA BAÑOS GIRATORIA Y LLAVE (INC. ACCESORIOS)	und	9	130.42	1173.78											
02.12.09	JABONERA DE LOZA COLOR BLANCO	und	16	52.46	839.36											
02.12.10	TOALLEROS DE LOZA COLOR BLANCO	und	9	13.90	125.10											
02.12.11	PORTAROLLLOS DE LOSA BLANCA	pza	12	49.92	599.04											
02.12.12	ACCESORIOS PARA BAÑOS BARRA DE ACERO INOXIDABLE DE 1" PARA DUCH	und	18	47.00	846.00											
02.12.13	ACCESORIOS PARA BAÑOS BARRA DE ACERO INOXIDABLE DE 1" PARA DUCH	und	9	66.09	594.81											
02.12.14	COLOCACION DE APARATOS SANITARIOS	pza	97	73.24	7104.28											
02.12.15	COLOCACION DE ACCESORIOS SANITARIOS	pza	56	45.78	2563.68											

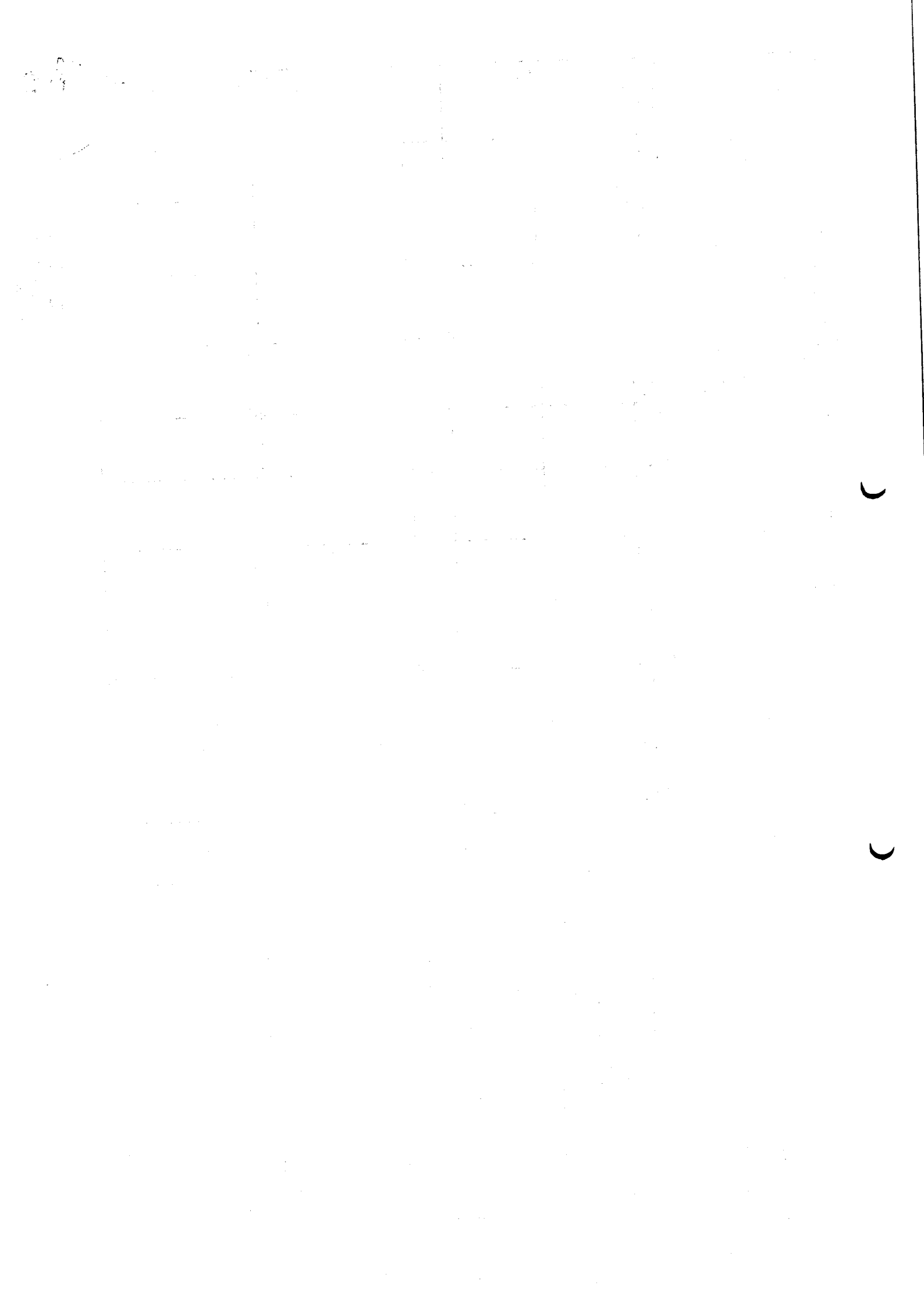

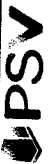

CESEL

VALORIZACION N° 20



Versión
Fecha

1

29-08-12

PROYECTO : "MEJORAMIENTO DE LOS SERVICIOS DE DESEMBARCADERO PESQUERO ARTESANAL EN LA LOCALIDAD DE YACILA, PROVINCIA DE PAITA, DISTRITO DE PIURA".

UBICACIÓN : YACILA - PAITA - PIURA

RESIDENTE PSV.: MANUEL MILLONEX ESPINOZA

CLIENTE : FONDO NACIONAL DE DESARROLLO PESQUERO (FONDEPES)

ADMINISTRADOR: JULIAN CARCAMO MADRID

POLINOMICA: 02

FECHA: 21/12/2018

ITEM	DESCRIPCIÓN	TOTAL PRESUPUESTO			VAL ANTERIORES		VAL ACTUAL		ACUMULADO ACTUAL		SALDO POR VALORIZAR		
		UND	CANT	P.U. \$/	PARCIAL \$/	CANT	SUB TOTAL \$/	CANT	SUB TOTAL \$/	CANT	SUB TOTAL \$/	CANT	SUB TOTAL \$/
02.13	OTROS						113,618.02				12,791.28		100,826.77
02.13.01	CORTINA DE TRASLAPE DE PVC (PROVISION Y COLOCACION)	m²	9.00	363.40	3,270.60	-	-	-	-	-	-	9.00	3,270.60
02.13.02	PROTECCION DE BORDE DE PLATAFORMA	und	39.23	221.68	8,706.31	-	-	-	-	-	-	39.23	8,706.31
02.13.03	COBERTURA POLICARBONATO COLOR BLANCO E=6mm (INCLUYE ACCESORIO)	m²	144.32	124.62	18,028.45	-	-	-	-	-	-	144.32	18,028.45
02.13.04	SUMINISTRO E INSTALACION DE ABRIGO RETRACTIL	und	5.00	7246.23	36,231.15	-	-	-	-	-	-	5.00	36,231.15
02.13.05	COLOCACION DE REJILLA DE FIBRA DE VIDRIO EN CANALETA	m	158.54	218.16	34,590.26	-	-	-	-	-	-	158.54	34,590.26
02.13.06	COLOCACION DE REJILLA DE ACERO GALVANIZADO EN CANALETA	m	39.02	137.91	5,381.25	39.02	5,381.25	-	-	-	-	39.02	5,381.25
02.13.07	BRUNAS SEGUN DETALLE	m	1,000.00	7.41	7,410.00	1,000.00	7,410.00	-	-	-	-	1,000.00	7,410.00
	TOTAL				1,187,633.87		1,187,633.87	12,844.87		763,621.80		434,012.07	
	COSTO DIRECTO			\$/	1,187,633.87		1,187,633.87	12,844.87		763,621.80		434,012.07	
	GASTOS GENERALES		11.00%		130,628.73		130,628.73	1,412.94		82,887.40		47,741.33	
	UTILIDAD		6.00%		71,252.03		71,252.03	770.69		45,211.31		26,040.72	
	SUB TOTAL				1,389,514.63		1,389,514.63	16,028.50		891,626.51		607,794.12	
	IGV		18.00%		250,094.63		250,094.63	2,705.13		158,691.69		91,402.94	
	TOTAL ESTADO DE PAGO			\$/	1,639,609.26		1,639,609.26	17,733.63		1,049,318.20		590,291.06	

PSV CONSTRUCTORES SA
MANUEL MILLONEX ESPINOZA

PSV CONSTRUCTORES SA
ING. MANUEL MILLONEX E
INGENIERO RESIDENTE

CESEL
EDUARDO CABREJOS DE LA CRUZ

Ing. Eduardo Cabrejos De La Cruz
Supervisor DPA Yacila - FONDEPES
CESEL S.A.

The first part of the document discusses the importance of maintaining accurate records of all transactions. It emphasizes that every entry should be supported by a valid receipt or invoice. This ensures transparency and allows for easy verification of the data.

In the second section, the author outlines the various methods used to collect and analyze the data. This includes both manual and automated processes. The goal is to ensure that the information is both reliable and up-to-date.

The third part of the report details the results of the analysis. It shows a clear upward trend in the data over the period covered. This indicates that the current strategy is effective and should be continued.

Finally, the document concludes with a series of recommendations for future actions. These include expanding the data collection process to include more sources and implementing more advanced analytical tools.

✓

✓

PROYECTO : "MEJORAMIENTO DE LOS SERVICIOS DE DESEMBARCADERO PESQUERO ARTESANAL EN LA LOCALIDAD DE YACILA, PROVINCIA DE PAITA, DISTRITO DE PIURA"

UBICACION : YACILA - PAITA - PIURA
CLIENTE : FONDO NACIONAL DE DESARROLLO PESQUERO (FONDEPES)
POLINOMICA: 03

RESIDENTE PSV.: MANUEL MILLONEZ ESPINOZA
ADMINISTRADOR: JULIAN CARCAMO MADRID
FECHA: 21/12/2018

ITEM	DESCRIPCION	UND	TOTAL PRESUPUESTO			VAL ANTERIORES			VAL ACTUAL			ACUMULADO ACTUAL			SALDO POR VALORIZAR			
			P.I.	PARCIAL	SUB TOTAL	CANT	SUB TOTAL	CANT	SUB TOTAL	CANT	SUB TOTAL	CANT	SUB TOTAL	CANT	SUB TOTAL	CANT	SUB TOTAL	
			\$/	\$/	\$/		\$/		\$/		\$/		\$/		\$/		\$/	
03.01.01.01	INSTALACIONES SANITARIAS																	
03.01.01.01	SISTEMA DE AGUA FRIA																	
03.01.01.02	SALIDA DE AGUA FRIA 1/2"	62.00	72.21	4,477.02	162,183.39		20,394.77	708.15		21,100.82	62.00	21,100.82		131,082.47				
03.01.01.03	SALIDA DE AGUA FRIA 3/4"	1.00	87.76	87.76	5,718.00		5,068.09	198.86		5,282.85	1.00	5,282.85		438.06				
03.01.01.04	SALIDA DE AGUA FRIA 2"	1.00	109.1	109.10			4,477.02			4,477.02	1.00	4,477.02						
03.01.02	SALIDA DE AGUA SALADA 3/4"	12.00	87.01	1,044.12			609.07	109.10		609.07	12.00	609.07						
03.01.02.01	RED DE DISTRIBUCION																	
03.01.02.01	TUBERIA PSV 1/2" - C-10	66.80	12.88	833.03	14,040.20		8,768.65			8,768.65	66.80	8,768.65		436.05				
03.01.02.02	TUBERIA PSV 3/4" - C-10	187.64	13.03	2,184.35			833.03			833.03	187.64	833.03						
03.01.02.03	TUBERIA PSV 1 1/2" - C-10	187.04	12.35	2,082.94			2,184.35			2,184.35	187.04	2,184.35						
03.01.02.04	TUBERIA PSV 2" - C-10	3.23	13.81	43.98			2,082.94			2,082.94	3.23	2,082.94						
03.01.02.05	TUBERIA PSV 2 1/2" - C-10	78.80	24.02	1,839.83			43.98			43.98	78.80	43.98						
03.01.02.06	TUBERIA HDPE 1 1/2"	92.64	19.37	1,839.83			1,839.83			1,839.83	92.64	1,839.83						
03.01.02.07	SUM./INST. T/PURERA HIDRA/TUB. FGDO Ø 2 1/2" C-10 (T.E. - Chicama)	140.02	24.51	3,431.89			1,794.44			1,794.44	140.02	1,794.44						
03.01.02.08	SUM./INST. T/PURERA HIDRA/TUB. FGDO Ø 2 1/2" C-10 (T.E. - Chicama)	38.00	47.84	1,869.86			1,794.44			1,794.44	38.00	1,794.44						
03.01.03	SUMINISTRO E INSTALACION DE MANGUERA TIPO INDUSTRIAL																	
03.01.03.01	SUJECION DE TUBERIA DE 2 1/2"	1.00	944.87	944.87	9,861.39		9,861.39				1.00	9,861.39		3,431.89				
03.01.03.02	SUJECION DE TUBERIA DE 2"	15.00	67.87	1,019.55							15.00	1,019.55		1,869.86				
03.01.03.03	SUJECION DE TUBERIA DE 3/4"	75.00	67.97	5,097.75							75.00	5,097.75		9,261.39				
03.01.03.04	GRIFO DE 3/4" EN MUELLE	30.00	67.97	2,039.10							30.00	2,039.10		1,019.55				
03.01.03.05	RED DE ALIMENTACION	8.00	125.02	750.12							8.00	750.12		2,039.10				
03.01.04	TUBERIA PVC 2 1/2" - C-10																	
03.01.04.01	TUBERIA HDPE 2 1/2"	45.52	22.59	1,028.30	4,022.12		1,028.30			1,028.30	45.52	1,028.30		2,963.82				
03.01.04.02	SUM./INST. T/PURERA HIDRA/TUB. FGDO Ø 2 1/2" C-10 (Chicama T.E.)	46.32	28.36	1,221.00							46.32	1,221.00		3,431.89				
03.01.04.03	SUM./INST. T/PURERA HIDRA/TUB. FGDO Ø 2 1/2" C-10 (Chicama T.E.)	38.88	47.94	1,772.82							38.88	1,772.82		5,097.75				
03.01.05	ACCESORIOS																	
03.01.05.01	TEE PVC-SAP 1/2"	8.00	9.77	78.16	4,669.45		4,461.83			4,461.83	8.00	4,461.83		2,963.82				
03.01.05.02	TEE PVC-SAP 3/4"	44.00	10.65	468.60			78.16			78.16	44.00	468.60		4,874.88				
03.01.05.03	TEE PVC-SAP 1"	4.00	12.62	50.48			468.60			468.60	4.00	50.48		1,221.00				
03.01.05.04	TEE PVC-SAP 2"	2.00	22.16	44.32			50.48			50.48	2.00	44.32		1,772.82				
03.01.05.05	TEE PVC-SAP 2 1/2"	36.00	19.4	688.40			44.32			44.32	36.00	688.40		84.87				
03.01.05.06	CODO PVC-SAP 1/2"	15.00	22.37	335.55			688.40			688.40	15.00	335.55						
03.01.05.07	CODO PVC-SAP 3/4"	12.00	13.6	163.20			335.55			335.55	12.00	163.20						
03.01.05.08	CODO PVC-SAP 1"	96.00	14.55	1,386.00			163.20			163.20	96.00	1,386.00		3,431.89				
03.01.05.09	CODO PVC-SAP 2 1/2"	16.00	8.58	137.28			868.45			868.45	16.00	137.28		5,097.75				
03.01.05.10	REDUCCION PVC-SAP 3/4" x 1/2"	5.00	17.45	87.25			868.45			868.45	5.00	87.25		5,097.75				
03.01.05.11	REDUCCION PVC-SAP 1" x 3/4"	16.00	18.55	296.80			87.25			87.25	16.00	296.80		5,097.75				
03.01.05.12	REDUCCION PVC-SAP 2" x 1 1/2"	50.00	11.35	567.50			87.25			87.25	50.00	567.50		5,097.75				
03.01.05.13	REDUCCION PVC-SAP 2" x 2"	12.00	11.8	141.60			567.50			567.50	12.00	141.60		5,097.75				
03.01.05.14	REDUCCION PVC-SAP 2 1/2" x 2"	2.00	13.05	26.10			118.00			118.00	2.00	26.10		5,097.75				
03.01.05.15	REDUCCION PVC-SAP 2 1/2" x 1 1/2"	35.00	13.47	471.45			471.45			471.45	35.00	471.45		5,097.75				
03.01.05.16	REDUCCION PVC-SAP 2 1/2" x 1"	11.00	8.67	95.37			28.10			28.10	11.00	95.37		5,097.75				
03.01.05.17	REDUCCION PVC-SAP 2" x 2"	1.00	18.65	18.65			36.00			36.00	1.00	18.65		5,097.75				
03.01.05.18	REDUCCION PVC-SAP 2" x 1"	14.75	14.75	217.50			36.00			36.00	14.75	217.50		5,097.75				
03.01.05.19	REDUCCION PVC-SAP 2 1/2" x 3/4"	8.77	17.54	153.80			28.10			28.10	8.77	153.80		5,097.75				
03.01.05.20	REDUCCION PVC-SAP 2 1/2" x 1"	4.00	13.77	55.08			28.10			28.10	4.00	55.08		5,097.75				
03.01.05.21	REDUCCION PVC-SAP 2 1/2" x 1 1/2"	1.00	12.27	12.27			28.10			28.10	1.00	12.27		5,097.75				
03.01.06	VALVULAS																	
03.01.06.01	VALVULA ESFERICA 1/2" CON U"U"	3.00	89.27	267.81	7,368.21		1,040.10			1,040.10	3.00	267.81		5,097.75				
03.01.06.02	VALVULA ESFERICA 3/4" CON U"U"	44.00	104.01	4,576.44			1,040.10			1,040.10	44.00	4,576.44		5,097.75				
03.01.06.03	VALVULA ESFERICA 1" CON U"U"	1.00	159.53	159.53							1.00	159.53		5,097.75				
03.01.06.04	VALVULA ESFERICA 1 1/2" CON U"U"	5.00	210.05	1,050.25							5.00	1,050.25		5,097.75				
03.01.06.05	VALVULA ESFERICA 2" CON U"U"	1.00	648.13	648.13							1.00	648.13		5,097.75				
03.01.06.06	VALVULA ESFERICA 2 1/2" CON U"U"	1.00	653.05	653.05							1.00	653.05		5,097.75				

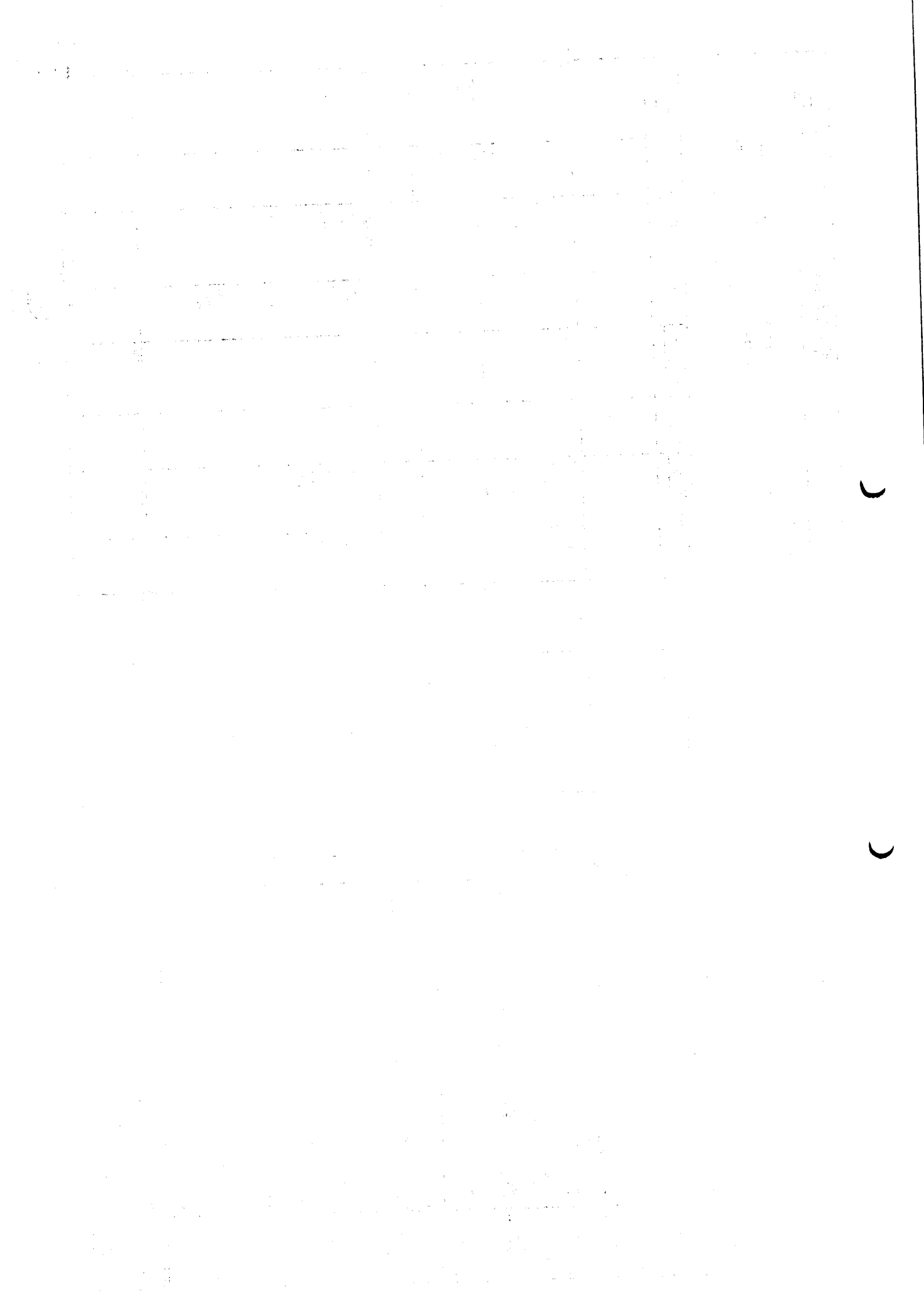



VALORIZACION N° 20



1
29-08-12

PROYECTO : "MEJORAMIENTO DE LOS SERVICIOS DE DESEMBARCADERO PESQUERO ARTESANAL EN LA LOCALIDAD DE YACILA, PROVINCIA DE PAITA, DISTRITO DE PIURA".

UBICACIÓN : YACILA - PAITA - PIURA

RESIDENTE PSV.: MANUEL MILLONEZ ESPINOZA

CLIENTE : FONDO NACIONAL DE DESARROLLO PESQUERO (FONDEPES)

ADMINISTRADOR: JULIAN CARCAMO MADRID

POLINOMICA: 03

FECHA: 21/12/2018

ITEM	DESCRIPCIÓN	TOTAL PRESUPUESTO			VAL ANTERIORES			VAL ACTUAL			ACUMULADO ACTUAL			SALDO POR VALORIZAR		
		UND	CANT	P.U. \$/.	PARCIAL \$/.	SUB TOTAL \$/.	CANT	SUB TOTAL \$/.	CANT	SUB TOTAL \$/.	CANT	SUB TOTAL \$/.	CANT	SUB TOTAL \$/.	CANT	SUB TOTAL \$/.
03.01.07	EQUIPO DE BOMBEO															
03.01.07.01	EQUIPO DE BOMBEO AGUA POTABLE 1.5HP C/ACCESORIOS	und	1.00	7451.82	7451.82	108,807.82								1.00	108,807.82	
03.01.07.02	EQUIPO DE BOMBEO DE CISTERNA A AREA DE FRIO	GLB	1.00	4229.39	4229.39									1.00	7,451.82	
03.01.07.03	EQUIPO DE BOMBEO AGUA SALADA 2.0HP C/CLORADOR C/ACCESORIOS	und	1.00	8720.06	8720.06									1.00	4,229.39	
03.01.07.04	EQUIPO DE BOMBEO AGUA SALADA 3.4HP C/ACCESORIOS CONTROL	und	1.00	18773.83	18773.83									1.00	8,720.06	
03.01.07.05	EQUIPO DE BOMBEO DESAGUE SUMERGIBLE DE 1 HP C/ACCESORIOS/TABLERO	und	1.00	8777.29	8777.29									1.00	16,773.83	
03.01.07.06	C/ACCESORIOS/TABLERO CONTROL	und	2.00	11808.11	23,616.22									2.00	23,212.22	
03.01.07.07	C/ACCESORIOS/TABLERO CONTROL	und	1.00	11808.11	11,808.11									1.00	8,777.29	
03.01.07.08	EQUIPO DE BOMBEO DESAGUE SUMERGIBLE DE 8.8 HP C/ACCESORIOS EMSOR SUBMARINO	und	1.00	24860.5	24,860.5									1.00	23,212.22	
03.02.01	MOVIMIENTO DE TIERRAS															
03.02.01.01	EXCAVACION Y COMPACTACION DE ZANIAS PARA TUBERIAS	m	159.34	33.52	5,341.08	9,596.72								1.00	24,860.50	
03.02.01.02	REFINE Y NIVELACION DE ZANIA P/TUBERIA	m	159.34	1.81	288.41	9,885.13								1.00	24,860.50	
03.02.01.03	RELLENO Y COMPACTACION DE ZANIAS	m	159.34	6.77	1,078.73	10,963.86								1.00	24,860.50	
03.03	DESAGUE Y VENTILACION															
03.03.01	SALIDA DE DESAGUE															
03.03.01.01	SALIDA DE DESAGUE PVC SAL 2"	pto	42.00	55.11	2,314.62	4,738.22								1.00	24,860.50	
03.03.01.02	SALIDA DE DESAGUE PVC SAL 4"	pto	22.00	81.58	1,854.76	6,592.98								1.00	24,860.50	
03.03.01.03	SALIDA DE VENTILACION DE 2"	pto	18.00	59.38	1,068.84	7,661.82								1.00	24,860.50	
03.03.02	RED DE DERIVACION DE DESAGUE															
03.03.02.01	SUM. E INST. DE TUBERIA PVC-SAP 2"	m	188.80	15.47	2,920.74	17,333.86								1.00	24,860.50	
03.03.02.02	SUM. E INST. DE TUBERIA PVC-SAP 3"	m	111.12	22.84	2,537.88	19,871.74								1.00	24,860.50	
03.03.02.03	SUM. E INST. DE TUBERIA PVC-SAP 4"	m	242.82	28.3	6,871.81	26,743.55								1.00	24,860.50	
03.03.02.04	SUM. E INST. DE TUBERIA PVC-SAL 2" VENTILACION	m	78.97	60.59	4,784.79	31,528.34								1.00	24,860.50	
03.03.03	RED COLECTORA DE DESAGUE															
03.03.03.01	SUM. E INST. DE TUBERIA PVC-SAP 2"	m	111.12	22.84	2,537.88	34,066.22								1.00	24,860.50	
03.03.03.02	SUM. E INST. DE TUBERIA PVC-SAP 3"	m	242.82	28.3	6,871.81	40,938.03								1.00	24,860.50	
03.03.03.03	SUM. E INST. DE TUBERIA PVC-SAL 2" VENTILACION	m	78.97	60.59	4,784.79	45,722.82								1.00	24,860.50	
03.03.03.04	SUMINISTRO E INSTALACION DE TUBERIA F'G' 3" (DESAGUE T.E.)	m	42.80	109.16	4,672.05	50,394.87								1.00	24,860.50	
03.03.04	ACCESORIOS															
03.03.04.01	SUM. E INST. YEE PVC-SAP 2"	und	24.00	17.32	415.68	50,810.55								1.00	24,860.50	
03.03.04.02	SUM. E INST. YEE PVC-SAP 4"	und	15.00	22.83	342.45	51,153.00								1.00	24,860.50	
03.03.04.03	SUM. E INST. YEE PVC-SAP 3"x2"	und	7.00	12.16	85.12	51,238.12								1.00	24,860.50	
03.03.04.04	SUM. E INST. YEE PVC-SAP 4"x2"	und	18.00	15.86	285.48	51,523.60								1.00	24,860.50	
03.03.04.05	SUM. E INST. CODO 45° SANITARIA PVC-SAP 2"	und	21.00	10.28	215.88	51,739.48								1.00	24,860.50	
03.03.04.06	SUM. E INST. CODO 45° SANITARIA PVC-SAP 3"	und	19.00	12.88	244.72	51,984.20								1.00	24,860.50	
03.03.04.07	SUM. E INST. CODO 45° SANITARIA PVC-SAP 4"	und	15.00	13.67	205.05	52,189.25								1.00	24,860.50	
03.03.04.08	SUM. E INST. YEE DOBLE SANITARIA PVC-SAP 2"	und	1.00	17.32	17.32	52,206.57								1.00	24,860.50	
03.03.04.09	SUM. E INST. SUMIDERO BRONCE DE 2"	und	1.00	22.83	22.83	52,229.40								1.00	24,860.50	
03.03.04.10	SUM. E INST. SUMIDERO BRONCE DE 3"	und	75.00	48.44	3,708.00	56,937.40								1.00	24,860.50	
03.03.04.11	SUM. E INST. SUMIDERO BRONCE DE 4"	und	13.00	57.84	749.32	57,686.72								1.00	24,860.50	
03.03.04.12	SUM. E INST. REGISTRO ROSCADO DE BRONCE 2"	und	8.00	76.96	615.68	58,302.40								1.00	24,860.50	
03.03.04.13	SUM. E INST. REGISTRO ROSCADO DE BRONCE 4"	und	7.00	11.16	78.12	58,380.52								1.00	24,860.50	
03.03.04.14	SOMBRERO VENTILACION PVC DE 2"	und	6.00	31.52	189.12	58,569.64								1.00	24,860.50	
03.03.04.15	SUM. E INST. TAPON PVC-SAP 2"	und	12.00	18.53	222.36	58,792.00								1.00	24,860.50	
03.03.04.16	SUM. E INST. TAPON PVC-SAP 2"	und	3.00	13.17	39.51	59,187.51								1.00	24,860.50	



PSV CONSTRUCTORES S.A.
ING. MANUEL MILLONEZ E
INGENIERO RESIDENTE

Ing. Eduardo Cabrejos De La Cruz
Supervisor DPA Yacila - FONDEPES
CESEL S.A.

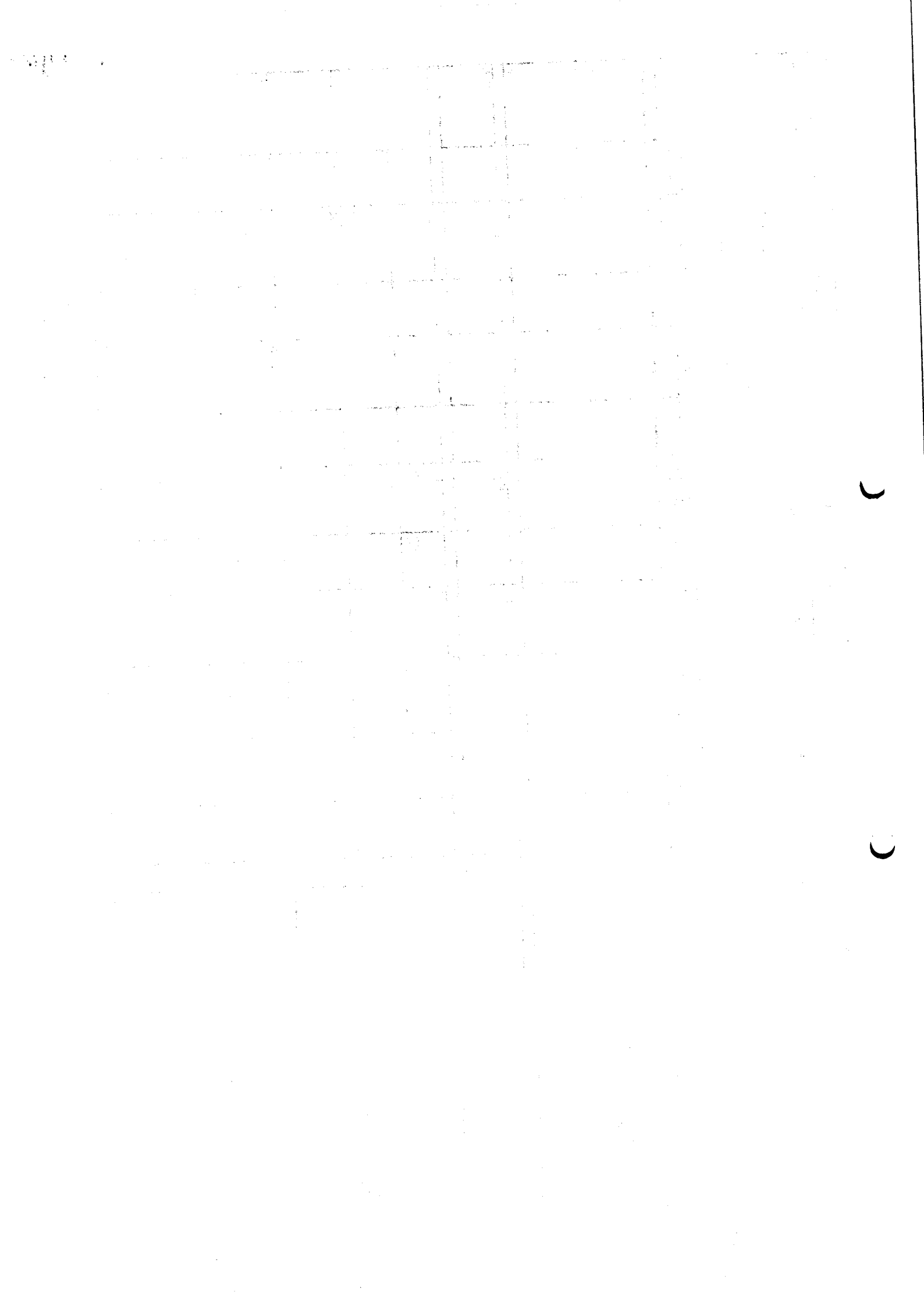

PROYECTO : "MEJORAMIENTO DE LOS SERVICIOS DE DESEMBARCADERO PESQUERO ARTESANAL EN LA LOCALIDAD DE YACILA, PROVINCIA DE PAITA, DISTRITO DE PIURA".
 UBICACION : YACILA - PAITA - PIURA RESIDENTE PSV.: MANUEL MILLONEZ ESPINOZA
 CLIENTE : FONDO NACIONAL DE DESARROLLO PESQUERO (FONDEPES) ADMINISTRADOR: JULIAN CARCAMO MADRID
 POLINOMICA: 03 FECHA: 21/12/2018

ITEM	DESCRIPCION	TOTAL PRESUPUESTO		VAL ANTERIORES		VAL ACTUAL		ACUMULADO ACTUAL		SALDO POR VALORIZAR		
		UNID	CANT	P.U.	SUB TOTAL	CANT	SUB TOTAL	CANT	SUB TOTAL	CANT	SUB TOTAL	
03.03.05.01	CAMARA DE INSPECCION	und	15.00	292.4	20,434.50	14.00	20,142.10	292.40	20,434.50	15.00	20,434.50	-
03.03.05.02	CAJA DE REGISTRO DE 12" X 24" CON TAPA DE CONCRETO	und	11.00	365.15	4,016.65	11.00	4,016.65	-	4,016.65	11.00	4,016.65	-
03.03.05.03	CANALETAS METALICAS DE REJILLAS FIERRO PLATINA 1" X 1/8" DE 0.23 DE ANCHO	m	24.00	411.97	9,887.28	24.00	9,887.28	-	9,887.28	24.00	9,887.28	-
03.03.05.04	TRAMPA DE SOLIDOS	und	4.00	481.96	1,847.86	4.00	1,847.86	-	1,847.86	4.00	1,847.86	-
03.03.05.05	CAMARA DE REJAS	und	1.00	296.81	296.81	1.00	296.81	-	296.81	1.00	296.81	-
03.04	SISTEMA DE TRATAMIENTO DE AGUAS SERVIDAS				290,525.52		87,187.86		87,187.86		87,187.86	203,367.86
03.04.01	SUMINISTRO E INSTALACION DE BIODIGESTOR DE 7000 LITROS INCLUYE ACCESORIOS	und	1.00	10851.39	10,851.39	0.30	3,186.42	-	3,186.42	0.30	3,186.42	7,455.97
03.04.02	SUMINISTRO E INSTALACION DE PLANTA COMPACTA DE FIBRA DE VIDRIO Y FILTRACION	und	1.00	278974.13	279,874.13	0.30	83,992.24	-	83,992.24	0.30	83,992.24	195,811.89
03.05	PRUEBAS HIDRAULICAS				6,412.43		768.41		418.13		1,188.56	4,226.87
03.05.01	PRUEBA HIDRAULICA Y DESINFECCION DE REDES DE AGUA POTABLE	m	665.00	4.35	2,892.75	72.21	314.11	77.87	338.73	150.08	682.85	514.92
03.05.02	PRUEBA HIDRAULICA Y LIMPIEZA DE RED DE DESAGUE	m	734.60	3.43	2,519.88	132.45	454.30	23.15	79.40	155.60	533.71	2,239.90
03.05	EMISOR SUBMARINO				131,346.52		84,273.67		79.40		84,273.67	1,985.97
03.06.01	ENROCADO	m²	10.00	59.05	591	-	177.18	-	177.18	-	177.18	77,071.85
03.06.02	ACOMODO DE ENROCADO DE PROTECCION	m²	10.00	59.05	591	-	177.18	-	177.18	-	177.18	413.38
03.06.02.01	SUMINISTRO DE TUBERIA	m	400.00	42.23	16,892.00	400.00	16,892.00	-	16,892.00	400.00	16,892.00	413.35
03.06.02.02	SUMINISTRO DE TUBERIA LISA HDPE PECC-100 Dext. 160MM (6") PN-10 PERFORACIONES PARA USO DE DIFUSOR	m	20.00	42.23	844.60	20.00	844.60	-	844.60	20.00	844.60	-
03.06.02.03	SUMINISTRO E INSTALACION DE LINEA AUXILIAR DE 90MM PARA MANIOBRA DE FLOTACION	m	420.00	14.73	6,186.60	420.00	6,186.60	-	6,186.60	420.00	6,186.60	-
03.06.02.04	ACCESORIOS SUMINISTRO DE TUBERIAS HDPE	und	2.00	393.46	7,892.92	2.00	7,892.92	-	7,892.92	2.00	7,892.92	-
03.06.02.05	LASTRE DE CONCRETO TIPO A SEPARACION DE 3.00M CIJ	und	140.00	159.36	22,310.40	140.00	22,310.40	-	22,310.40	140.00	22,310.40	-
03.06.03	TERMOFUSION				12,382.04		-		-		-	12,382.04
03.06.03.01	SERVICIO DE TERMOFUSION DE TUBERIAS DE 160 MM PN-10	und	1.00	10861.36	10,861.36	-	-	-	-	-	-	10,861.36
03.06.03.02	SERVICIO DE TERMOFUSION DE TUBERIAS DE 90 MM PN-10 (LINEAS 1.00 LINEAS AUXILIARES DE FLOTACION)	und	1.00	1720.68	1,720.68	-	-	-	-	-	-	1,720.68
03.06.04	ULTRASONIDO-CONTROL DE CALIDAD				8,474.58		-		-		-	8,474.58
03.06.04.01	INSPECCION ULTRASONICA DE JUNTA	und	1.00	8474.58	8,474.58	-	-	-	-	-	-	8,474.58
03.06.05	LANZAMIENTO Y HUNDIMIENTO				56,807.88		-		-		-	56,807.88
03.06.05.01	LANZAMIENTO Y HUNDIMIENTO DE LINEA	m	420.00	98.69	41,449.80	420.00	41,449.80	-	41,449.80	420.00	41,449.80	-
03.06.05.02	FLUCCION PRIMEROS METROS DE TUBERIA CON CONCRETO CICLOPEO	m²	4.00	791.41	3,165.64	-	-	-	-	-	-	3,165.64
03.06.05.03	PRUEBA Y PUESTA EN MARCHA EMISOR SUBMARINO	und	1.00	11188.44	11,188.44	-	-	-	-	-	-	11,188.44
TOTAL					649,714.27		220,974.64		1,838.52		222,811.16	428,903.09
COSTO DIRECTO					649,714.27		220,974.64		1,838.52		222,811.16	428,903.09
GASTOS GENERALES					71,468.57		24,307.21		202.02		24,509.23	46,899.34
UTILIDAD					39,982.86		13,258.46		110.19		13,368.67	25,614.19
SUB TOTAL					760,165.70		289,540.33		2,148.73		289,689.08	499,476.62
IGV					136,829.83		46,537.29		386.77		46,924.03	89,905.79
TOTAL ESTADO DE PAGO					896,995.52		336,077.62		2,535.50		337,613.12	559,382.41

PSV CONSTRUCTORES S.A.
 ING. MANUEL MILLONEZ
 INGENIERO EN CONSTRUCCION
 MANUEL MILLONEZ ESPINOZA
 Ing. Eduardo Cabrejos De La Cruz
 Supervisor DPA Yacila - FONDEPES
 CESEL
 EDUARDO CABREJOS DE LA CRUZ
 CESEL S.A.

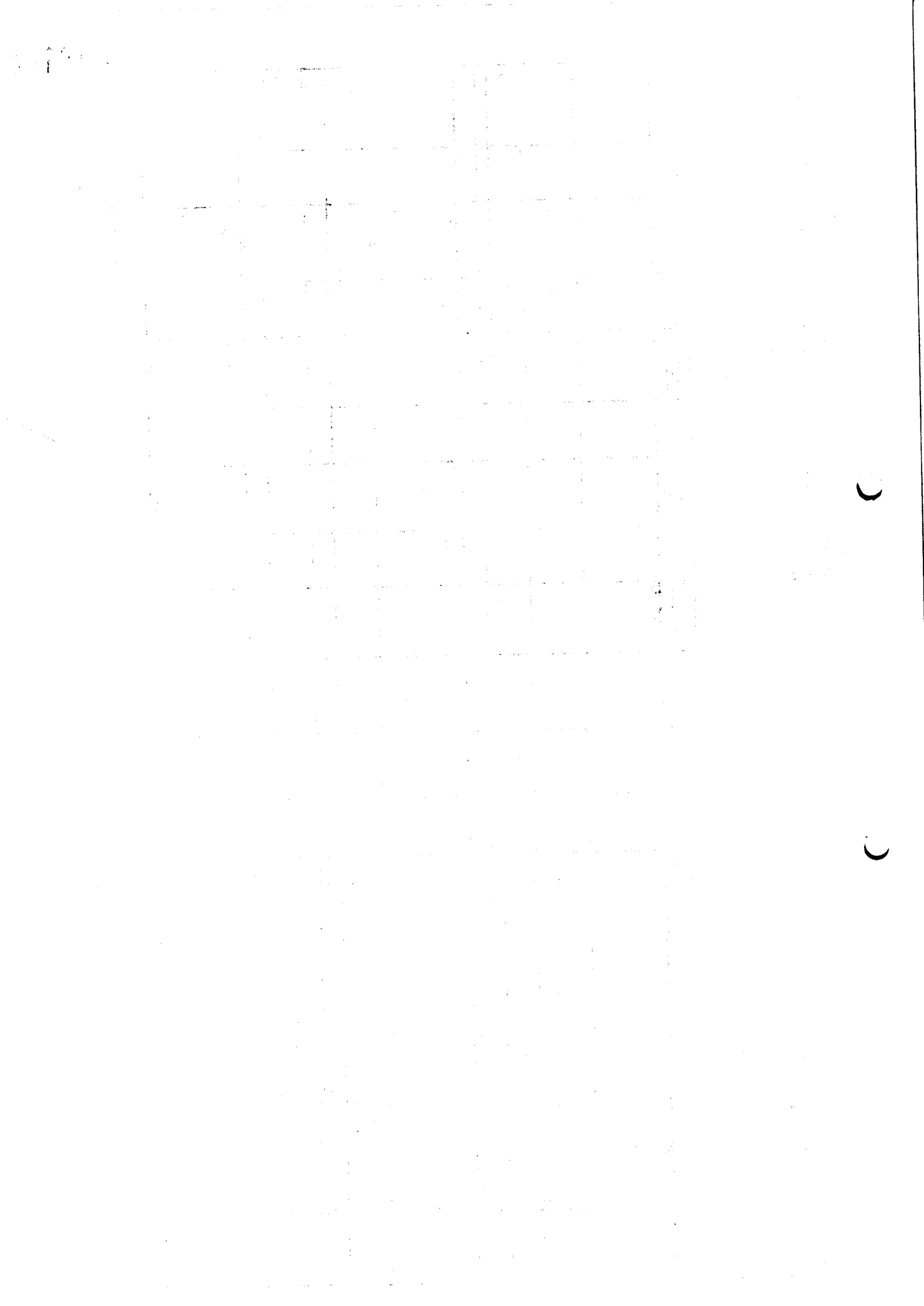



CESEL

VALORIZACION N° 20



Versión 1
Fecha 29-08-12

PROYECTO : "MEJORAMIENTO DE LOS SERVICIOS DE DESEMBARCADERO PESQUERO ARTESANAL EN LA LOCALIDAD DE YACILA, PROVINCIA DE PAITA, DISTRITO DE PIURA".

UBICACIÓN : YACILA - PAITA - PIURA

RESIDENTE PSV.: MANUEL MILLONIEZ ESPINOZA

CLIENTE : FONDO NACIONAL DE DESARROLLO PESQUERO (FONDEPES)

ADMINISTRADOR: JULIAN CARCAMO MADRID

POLINOMICA: 04

FECHA: 21/12/2018

ITEM	DESCRIPCIÓN	UND	CANT	TOTAL PRESUPUESTO		VAL ANTERIORES		VAL ACTUAL		ACUMULADO ACTUAL		SALDO POR VALORIZAR		
				P.U.	PARCIAL	SUB TOTAL	CANT	SUB TOTAL	CANT	SUB TOTAL	CANT	SUB TOTAL	CANT	SUB TOTAL
				S/.	S/.	S/.	S/.	S/.	S/.	S/.	S/.	S/.	S/.	S/.
04	INSTALACIONES ELECTRICAS													
04.01.01	INSTALACIONES ELECTRICAS BAJA TENSION	m	0.00	1.74										
04.01.01.01	TRABAJOS PRELIMINARES	GLB	0.00	1.892.24										
04.01.01.02	TRAZO NIVELACION Y REPLANTEO ZANJAS /ML													
04.01.01.02	TRANSPORTE DE EQUIPO Y HERRAMIENTAS A LA OBRA													
04.01.02	MOVIMIENTO DE TIERRAS													
04.01.02.01	EXCAV. DE ZANJA DE 0.50x0.60m PARA INSTALACION DE DUCTOS	m	0.00	11.85										
04.01.02.02	RELLENO Y COMPACTADO DE ZANJA	m	0.00	7.10										
04.01.02.03	ELIMINACION DE MATERIAL EXCEDENTE C/MAQUINA	m ²	0.00	33.09										
04.01.03	SALIDAS DE ILUMINACION													
04.01.03.01	SALIDA DE TECHO (CENTRO DE LUZ)	plo	0.00	82.35										
04.01.03.02	SALIDA PARA BRAQUETE (PARED)	plo	0.00	76.42										
04.01.04	INTERRUPTORES													
04.01.04.01	SALIDA PARA INTERRUPTOR SIMPLE	plo	0.00	84.95										
04.01.04.02	SALIDA PARA INTERRUPTOR DOBLE	plo	0.00	86.00										
04.01.04.03	SALIDA PARA INTERRUPTOR TRIPLE	plo	0.00	101.20										
04.01.04.04	SALIDA PARA INTERRUPTOR CONMUTACION	plo	0.00	122.93										
04.01.05	TOMACORRIENTES													
04.01.05.01	SALIDA TOMACORRIENTE BIPOLAR DOBLE CON LINEA DE TIERRA H=0.40 SNPT	plo	0.00	76.38										
04.01.05.02	SALIDA TOMACORRIENTE BIPOLAR DOBLE CON LINEA DE TIERRA H=1.20 SNPT	plo	0.00	76.38										
04.01.05.03	SALIDA TOMACORRIENTE BIPOLAR DOBLE CON LINEA DE TIERRA H=2.20 SNPT	plo	0.00	76.38										
04.01.05.04	SALIDA TOMACORRIENTE BIPOLAR DOBLE CON LINEA DE TIERRA A PRUEBA DE AGUA H=0.40 SNPT	plo	0.00	76.38										
04.01.06	SALIDAS DE FUERZA													
04.01.06.01	SALIDA DE FUERZA TRIFASICA	plo	0.00	121.76										
04.01.07	SALIDAS DE DATA Y TELEFONIA													
04.01.07.01	SALIDA PARA TELEFONIA	plo	0.00	70.74										
04.01.07.02	SALIDA DE RED DE COMPUTOS	plo	0.00	70.74										
04.01.08	SISTEMA DE ALARMA CONTRA INCENDIO													
04.01.08.01	SALIDA CENTRAL DE ALARMA CONTRA INCENDIO INC. SENSOR DE HUMO	und	0.00	5.940.67										
04.01.09	TUBERIAS DE PVC													
04.01.09.01	TUBERIA PVC-SAP (ELECTRICA) D=20mm	m	0.00	12.56										
04.01.09.02	TUBERIA PVC-SAP (ELECTRICA) D=25mm	m	0.00	13.54										
04.01.09.03	TUBERIA PVC-SAP (ELECTRICA) D=35mm	m	0.00	19.58										
04.01.09.04	TUBERIA PVC-SAP (ELECTRICA) D=40mm	m	0.00	16.76										
04.01.09.05	TUBERIA PVC-SAP (ELECTRICA) D=50mm	m	0.00	24.96										
04.01.09.06	TUBERIA PVC-SAP (ELECTRICA) D=65mm	m	0.00	34.52										
04.01.09.07	TUBERIA PVC-SAP (ELECTRICA) D=100mm	m	0.00	40.16										
04.01.10	CABLES Y CONDUCTORES													
04.01.10.01	CABLE NH-80, 3-1x35mm ² + 1x10mm ² (T), 450750V	m	0.00	41.87										
04.01.10.02	CABLE NH-80, 3-1x25mm ² + 1x10mm ² (T), 450750V	m	0.00	34.88										
04.01.10.03	CABLE NH-80, 3-1x10mm ² + 1x10mm ² (T), 450750V	m	0.00	21.79										
04.01.10.04	CABLE NH-80, 3-1x25mm ² + 1x10mm ² (T), 450750V	m	0.00	13.34										
04.01.10.05	CABLE NH-80, 2-1x25mm ² + 1x10mm ² (T), 450750V	m	0.00	18.74										
04.01.10.06	CABLE NH-80, 2-1x10mm ² + 1x10mm ² (T), 450750V	m	0.00	20.33										
04.01.10.07	CABLE NZXOH, 3-1x500mm ² + 1x70mm ² (T), 0.6/1KV	m	0.00	467.06										
04.01.10.08	CABLE NZXOH, 3-1x400mm ² + 1x70mm ² (T), 0.6/1KV	m	0.00	467.06										

PSV CONSULTORES S.A.

ING. MANUEL MILLONIEZ E
INGENIERO RESIDENTE

Ing. Eduardo Cabezas De La Cruz
Supervisor DPA Yacila - FONDEPES
CESEL S.A.



CESEL

VALORIZACION N° 20



Versión
Fecha

1

29-08-12

PROYECTO : "MEJORAMIENTO DE LOS SERVICIOS DE DESEMBARCADERO PESQUERO ARTESANAL EN LA LOCALIDAD DE YACILA, PROVINCIA DE PAITA, DISTRITO DE PIURA"

UBICACIÓN : YACILA - PAITA - PIURA

RESIDENTE PSV : MANUEL MILLONEX ESPINOZA

CLIENTE : FONDO NACIONAL DE DESARROLLO PESQUERO (FONDEPES)

ADMINISTRADOR : JULIAN CARCAMO MADRID

POLINOMICA: 04

FECHA: 21/12/2018

ITEM	DESCRIPCIÓN	UND	CANT	TOTAL PRESUPUESTO		VAL ANTERIORES		VAL ACTUAL		ACUMULADO ACTUAL		SALDO POR VALORIZAR	
				P.U. \$/.	PARCIAL \$/.	SUB TOTAL \$/.	CANT	SUB TOTAL \$/.	CANT	SUB TOTAL \$/.	CANT	SUB TOTAL \$/.	
04.01.10.09	CABLE NZXOH, 3-1x120mm ² + 1x35mm ² (T), 0.6/KV	m	0.00	82.09	0.00	-	-	-	-	-	-	-	-
04.01.10.10	CABLE NZXOH, 3-1x70mm ² + 1x25mm ² (T), 0.6/KV	m	0.00	53.95	0.00	-	-	-	-	-	-	-	-
04.01.10.11	CABLE NZXOH, 3-1x50mm ² + 1x16mm ² (T), 0.6/KV	m	0.00	39.77	0.00	-	-	-	-	-	-	-	-
04.01.10.12	CABLE NZXOH, 3-1x35mm ² + 1x10mm ² (T), 0.6/KV	m	0.00	28.60	0.00	-	-	-	-	-	-	-	-
04.01.10.13	CABLE NZXOH, 3-1x25mm ² + 1x10mm ² (T), 0.6/KV	m	0.00	24.17	0.00	-	-	-	-	-	-	-	-
04.01.10.14	CABLE NZXOH, 3-1x10mm ² + 1x10mm ² (T), 0.6/KV	m	0.00	17.15	0.00	-	-	-	-	-	-	-	-
04.01.11	TABLEROS Y CUCHILLAS (LAVES)												
04.01.11.01	TABlero GENERAL TG	und	0.00	4,972.22	0.00	-	-	-	-	-	-	-	-
04.01.11.02	TABlero DE DISTRIBUCION TA-1	und	0.00	1,474.25	0.00	-	-	-	-	-	-	-	-
04.01.11.03	TABlero DE DISTRIBUCION TA-2	und	0.00	4,578.57	0.00	-	-	-	-	-	-	-	-
04.01.11.04	TABlero DE DISTRIBUCION TA-3	und	0.00	947.39	0.00	-	-	-	-	-	-	-	-
04.01.11.05	TABlero DE DISTRIBUCION TA-4	und	0.00	1,315.72	0.00	-	-	-	-	-	-	-	-
04.01.11.06	TABlero DE DISTRIBUCION TA-5	und	0.00	1,337.05	0.00	-	-	-	-	-	-	-	-
04.01.11.07	TABlero DE DISTRIBUCION TA-6	und	0.00	854.04	0.00	-	-	-	-	-	-	-	-
04.01.11.08	SUB TABlero DE DISTRIBUCION STA-1	und	0.00	5,260.35	0.00	-	-	-	-	-	-	-	-
04.01.11.09	SUB TABlero DE DISTRIBUCION STA-2	und	0.00	872.89	0.00	-	-	-	-	-	-	-	-
04.01.11.10	TABlero DE DISTRIBUCION DE FUERZA TA-7	und	0.00	954.74	0.00	-	-	-	-	-	-	-	-
04.01.11.11	TABlero DE CONTROL DE BOMBAS	GLB	0.00	5,765.79	0.00	-	-	-	-	-	-	-	-
04.01.12	PUESTA EN MARCHA												
04.01.12.01	PRUEBAS DE AISLAMIENTO Y MEDICION DE RESISTENCIA	und	0.00	2,500.00	0.00	-	-	-	-	-	-	-	-
04.01.12.02	PUESTA EN SERVICIO DEL SISTEMA	und	0.00	2,000.00	0.00	-	-	-	-	-	-	-	-
04.01.12.03	CAPACITACION TECNICA EN USO Y MANTENIMIENTO	und	0.00	1,500.00	0.00	-	-	-	-	-	-	-	-
04.01.13	PUESTA A TIERRA												
04.01.13.01	POZO PUESTA A TIERRA	und	0.00	1,534.22	0.00	-	-	-	-	-	-	-	-
04.01.13.02	CONDUCTOR DE CU DESNUDO 16mm DURO	m	0.00	18.62	0.00	-	-	-	-	-	-	-	-
04.01.14	CAJAS												
04.01.14.01	CAJA DE PASE HERMETICA CON TAPA Y EMPAQUETADURA 150x150x100mm	und	0.00	162.75	0.00	-	-	-	-	-	-	-	-
04.01.14.02	BUZON DE CONCRETO DE 0.60x0.60x0.70m	und	0.00	1,384.17	0.00	-	-	-	-	-	-	-	-
04.01.15	ALUMBRADO EXTERIOR												
04.01.15.01	POSTE DE ACERO GALVANIZADO	und	0.00	1,307.11	0.00	-	-	-	-	-	-	-	-
04.01.15.02	PASTORAL DE ACERO GALVANIZADO PARA LUMINARIA	und	0.00	646.81	0.00	-	-	-	-	-	-	-	-
04.01.15.03	LUMINARIAS LED DE 80 W	und	0.00	239.85	0.00	-	-	-	-	-	-	-	-
04.01.16	EQUIPOS DE ILUMINACION												
04.01.16.01	ARTEFACTO FLUORESCENTE HERMETICO 2x36W	und	0.00	141.98	0.00	-	-	-	-	-	-	-	-
04.01.16.02	ARTEFACTO FLUORESCENTE LINEAL 2x36W	und	0.00	125.04	0.00	-	-	-	-	-	-	-	-
04.01.16.03	ARTEFACTO FLUORESCENTE CIRCULAR HERMETICO 22W ALTO FACTOR DE ENERGIA	und	0.00	121.47	0.00	-	-	-	-	-	-	-	-
04.01.16.04	LUZ DE EMERGENCIA	und	0.00	194.25	0.00	-	-	-	-	-	-	-	-
04.01.17	GRUPO ELECTROGENO 165 KVA (INCLUYE TANQUE DE COMBUSTIBLE)												
04.01.17.01	GRUPO ELECTROGENO 165 KVA 220V, 60Hz INCINSTRACION	und	0.00	77,110.17	0.00	-	-	-	-	-	-	-	-
04.01.17.02	TABlero DE TRANSFERENCIA	und	0.00	18,644.07	0.00	-	-	-	-	-	-	-	-
04.01.17.03	TRANSFORMADOR TRIFASICO 125 KVA, 220/380V, 60Hz	und	0.00	67,796.61	0.00	-	-	-	-	-	-	-	-
04.02	INSTALACIONES ELECTRICAS MEDIA TENSION												
04.02.01	TRABAJOS PRELIMINARES												
04.02.01.01	REPLANTEO TOPOGRAFICO DE REDES Y UBICACION DE ESTRUCTURAS	KM	0.00	431.07	0.00	-	-	-	-	-	-	-	-
04.02.02	EXCAVACION												
04.02.02.01	ACTURATA TIERRA DE ZANJA U.60mx1.10m	m ²	0.00	102.44	0.00	-	-	-	-	-	-	-	-
04.02.02.02	EJECUCION DE CRUZADA	m ²	0.00	161.38	0.00	-	-	-	-	-	-	-	-
04.02.02.03	COMPACTACION DE ZANJA	m ²	0.00	35.62	0.00	-	-	-	-	-	-	-	-



MANUEL MILLONEX ESPINOZA
RESIDENTE

Ing. Eduardo Cabezas De La Cruz
Supervisor DPA Yacila - FONDEPES
CESEL S.A.

**CESEL**

VALORIZACION N° 20

Versión 1
Fecha 29-08-12

PROYECTO : "MEJORAMIENTO DE LOS SERVICIOS DE DESEMBARCADERO PESQUERO ARTESANAL EN LA LOCALIDAD DE YACILA, PROVINCIA DE PAITA, DISTRITO DE PIURA".

UBICACIÓN : YACILA - PAITA - PIURA

RESIDENTE PSV.: MANUEL MILLONIEZ ESPINOZA
ADMINISTRADOR: JULIAN CARCAMO MADRID
FECHA: 21/12/2018

CLIENTE : FONDO NACIONAL DE DESARROLLO PESQUERO (FONDEPES)

POLINOMICA: 04

ITEM	DESCRIPCIÓN	TOTAL PRESUPUESTO			VAL ANTERIORES		VAL ACTUAL		ACUMULADO ACTUAL		SALDO POR VALORIZAR	
		UND	CANT	P.U. \$/.	SUB TOTAL \$/.	CANT	SUB TOTAL \$/.	CANT	SUB TOTAL \$/.	CANT	SUB TOTAL \$/.	CANT
04.02.03	CABLES Y CONDUCTORES											
04.02.03.01	ENTUBADO PVC-P 4"x3m	m	0.00	27.84								
04.02.03.02	TENDIDO DE CABLE N2XS1 50mm2 C/CONFIG AV-33	m	0.00	79.12								
04.02.03.03	SUBIDA DE CABLE N2XS1 50mm2 EN SAB	m	0.00	80.27								
04.02.03.04	TENDIDO DE CABLE N2XOH 300mm2	m	0.00	164.73								
04.02.04	CABEZA DE TERMINAL											
04.02.04.01	EJECUCION TERMINAL EXTERIOR	kit	0.00	1.642.40								
04.02.05	SUBESTACION COMPACTA Y TRAFOMIX											
04.02.05.01	MONTAJE DE TRANSFORMADOR 250KVA	und	0.00	25.259.68								
04.02.05.02	MONTAJE DE TRAFOMIX	und	0.00	9.481.33								
04.02.05.03	MONTAJE SUB ESTACION COMPACTA 24KV 630A 250KVA INCLUYE CELDA DE LLEGADA, CELDA DE TRANSFORMACION Y CELDA DE BAJA TENSION	und	0.00	34.169.77								
04.02.05.04	POZO DE DRENAJE Y CERCO PERIMETRICO	und	0.00	12.283.99								
04.02.06	BUZONES											
04.02.06.01	BUZON DE CONCRETO 1.0mX1.0mX1.0m	und	0.00	1.939.39								
04.02.07	PUESTA A TIERRA											
04.02.07.01	POZO PUESTA A TIERRA	und	0.00	1.534.22								
04.02.08	ACTIVIDADES FINALES											
04.02.08.01	PRUEBAS Y PUESTA EN SERVICIO	und	0.00	1.546.02								
04.02.09	SEGURIDAD											
04.02.09.01	ADQUISICION DE EQUIPOS DE MANIOBRA	und	0.00	4.827.26								
04.02.10	ORDEN Y LIMPIEZA											
04.02.10.01	ELIMINACION DE MATERIAL EXCEDENTE O MAQUINA	m²	0.00	33.09								
TOTAL												
COSTO DIRECTO				\$/.								
GASTOS GENERALES												
UTILIDAD												
SUB TOTAL				\$/.								
IGV												
TOTAL ESTADO DE PAGO				\$/.								

PSV CONSULTORES S.A.

ING. MANUEL MILLONIEZ E

RESIDENTE

PSV CONSULTORES S.A.

MANUEL MILLONIEZ ESPINOZA

Ing. Eduardo Cabrejos De La Cruz

Supervisor DPA Yacila - FONDEPES

CESEL S.A.

CESEL

EDUARDO CABREJOS DE LA CRUZ

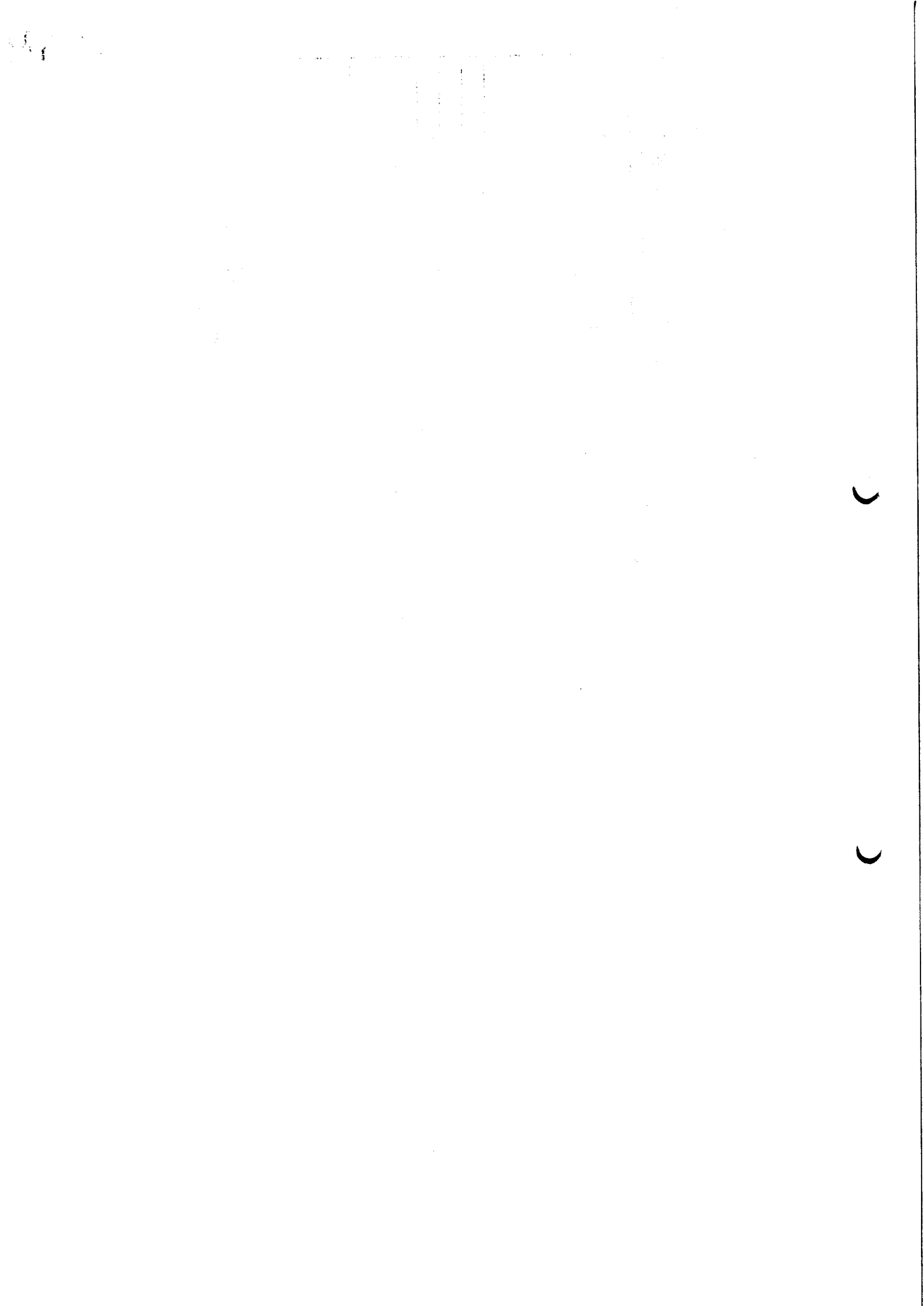



VALORIZACION N° 20



Versión
Fecha

1
29-08-12

PROYECTO : "MEJORAMIENTO DE LOS SERVICIOS DE DESEMBARCADERO PESQUERO ARTESANAL EN LA LOCALIDAD DE YACILA, PROVINCIA DE PAITA, DISTRITO DE PAITA".

RESIDENTE PSV.: MANUEL MILLONEZ ESPINOZA
ADMINISTRADOR: JULIAN CARCAMO MADRID
FECHA: 21/12/2018

UBICACIÓN : YACILA - PAITA - PIURA

CLIENTE : FONDO NACIONAL DE DESARROLLO PESQUERO (FONDEPES)

POLINOMICA: 05

ITEM	DESCRIPCIÓN	UNID	TOTAL PRESUPUESTO			VAL ANTERIORES			VAL ACTUAL			ACUMULADO ACTUAL			SALDO POR VALORIZAR		
			CANT	P.U.	SUB TOTAL	CANT	SUB TOTAL	CANT	SUB TOTAL	CANT	SUB TOTAL	CANT	SUB TOTAL	CANT	SUB TOTAL	CANT	SUB TOTAL
05	05.01	m²	741.40	3.82	32,929.00	741.40	32,108.61	822.39	32,929.00	741.40	32,929.00	741.40	32,929.00	-	-	-	-
	05.01.01	GLB	1.00	15,254.24	15,254.24	1.00	2,832.15	2,832.15	2,832.15	1.00	2,832.15	1.00	2,832.15	-	-	-	-
	05.01.02	und	6.00	216.71	1,300.26	6.00	1,300.26	1,300.26	1,300.26	6.00	1,300.26	6.00	1,300.26	-	-	-	-
	05.01.03	m	64.35	135.54	8,722.00	64.35	8,722.00	8,722.00	8,722.00	64.35	8,722.00	64.35	8,722.00	-	-	-	-
	05.01.04	m²	0.00	0.00	0.00	0.00	0.00	0.00	0.00	0.00	0.00	0.00	0.00	-	-	-	-
	05.01.05	m²	0.00	62.87	0.00	0.00	0.00	0.00	0.00	0.00	0.00	0.00	0.00	-	-	-	-
	05.01.06	m²	0.00	38.85	0.00	0.00	0.00	0.00	0.00	0.00	0.00	0.00	0.00	-	-	-	-
	05.01.07	m²	0.00	17.76	0.00	0.00	0.00	0.00	0.00	0.00	0.00	0.00	0.00	-	-	-	-
	05.01.08	m²	61.50	208.96	12,740.34	61.50	12,740.34	12,740.34	12,740.34	61.50	12,740.34	61.50	12,740.34	-	-	-	-
	05.01.09	m²	14.04	208.96	2,934.14	14.04	2,934.14	2,934.14	2,934.14	14.04	2,934.14	14.04	2,934.14	-	-	-	-
	05.01.10	m²	4.18	197.89	822.39	4.18	822.39	822.39	822.39	4.18	822.39	4.18	822.39	-	-	-	-
	05.01.11	m²	0.00	14.76	0.00	0.00	0.00	0.00	0.00	0.00	0.00	0.00	0.00	-	-	-	-
	05.01.12	m²	0.00	33.09	0.00	0.00	0.00	0.00	0.00	0.00	0.00	0.00	0.00	-	-	-	-
05.02	05.02.01	und	0.00	41.52	0.00	0.00	2,867.12	2,867.12	2,867.12	0.00	2,867.12	0.00	2,867.12	-	-	-	(2,867.12)
	05.02.02	m²	0.00	33.91	0.00	0.00	0.00	0.00	0.00	0.00	0.00	0.00	0.00	-	-	-	-
	05.02.03	m²	0.00	35.64	0.00	0.00	284.41	284.41	284.41	7.98	284.41	7.98	284.41	-	-	-	(284.41)
	05.02.04	m²	0.00	8.37	0.00	0.00	0.00	0.00	0.00	0.00	0.00	0.00	0.00	-	-	-	-
	05.02.05	m²	0.00	14.35	0.00	0.00	0.00	0.00	0.00	0.00	0.00	0.00	0.00	-	-	-	-
	05.02.06	m²	0.00	9.4	0.00	0.00	0.00	0.00	0.00	0.00	0.00	0.00	0.00	-	-	-	-
	05.02.07	m²	0.00	36.23	0.00	0.00	0.00	0.00	0.00	0.00	0.00	0.00	0.00	-	-	-	-
	05.02.08	m²	0.00	20.84	0.00	0.00	0.00	0.00	0.00	0.00	0.00	0.00	0.00	-	-	-	-
	05.02.09	m²	0.00	23.89	0.00	0.00	0.00	0.00	0.00	0.00	0.00	0.00	0.00	-	-	-	-
	05.02.10	m²	0.00	698.29	0.00	0.00	0.00	0.00	0.00	0.00	0.00	0.00	0.00	-	-	-	-
	05.02.11	m²	0.00	669.16	0.00	0.00	0.00	0.00	0.00	0.00	0.00	0.00	0.00	-	-	-	-
	05.02.12	m²	0.00	680.03	0.00	0.00	0.00	0.00	0.00	0.00	0.00	0.00	0.00	-	-	-	-
05.03	05.03.01	m	144.20	851.97	122,854.07	144.20	122,854.07	122,854.07	122,854.07	144.20	122,854.07	144.20	122,854.07	-	-	-	-
	05.03.02	m	20.00	572.11	11,442.20	20.00	11,442.20	11,442.20	11,442.20	20.00	11,442.20	20.00	11,442.20	-	-	-	-
	05.03.03	und	50.00	262.18	13,109.00	50.00	13,109.00	13,109.00	13,109.00	50.00	13,109.00	50.00	13,109.00	-	-	-	-
	05.03.04	und	20.00	873.46	17,469.20	20.00	17,469.20	17,469.20	17,469.20	20.00	17,469.20	20.00	17,469.20	-	-	-	-
	05.03.05	und	2.00	1742.68	3,485.36	2.00	3,485.36	3,485.36	3,485.36	2.00	3,485.36	2.00	3,485.36	-	-	-	-
05.04	05.04.01	m²	61.34	773.19	47,427.47	61.34	47,427.47	47,427.47	47,427.47	61.34	47,427.47	61.34	47,427.47	-	-	-	-
	05.04.02	kg	766.05	69.3	53,087.27	766.05	53,087.27	53,087.27	53,087.27	766.05	53,087.27	766.05	53,087.27	-	-	-	-
	05.04.03	kg	4354.88	4.05	17,637.26	4354.88	17,637.26	17,637.26	17,637.26	4354.88	17,637.26	4354.88	17,637.26	-	-	-	-
05.05	05.05.01	m²	66.15	608.49	40,064.92	66.15	40,064.92	40,064.92	40,064.92	66.15	40,064.92	66.15	40,064.92	-	-	-	-
	05.05.02	m²	756.00	74.46	56,291.76	756.00	56,291.76	56,291.76	56,291.76	756.00	56,291.76	756.00	56,291.76	-	-	-	-
	05.05.03	kg	27,068.26	4.05	109,626.45	27,068.26	109,626.45	109,626.45	109,626.45	27,068.26	109,626.45	27,068.26	109,626.45	-	-	-	-
	05.05.04	und	30.00	210.44	6,313.20	30.00	6,313.20	6,313.20	6,313.20	30.00	6,313.20	30.00	6,313.20	-	-	-	-
	05.05.05	und	30.00	315.33	9,459.90	30.00	9,459.90	9,459.90	9,459.90	30.00	9,459.90	30.00	9,459.90	-	-	-	-
	05.05.06	und	30.00	2287.97	68,639.10	30.00	68,639.10	68,639.10	68,639.10	30.00	68,639.10	30.00	68,639.10	-	-	-	-
	05.05.07	und	30.00	144.84	4,345.20	30.00	4,345.20	4,345.20	4,345.20	30.00	4,345.20	30.00	4,345.20	-	-	-	-
05.06	05.06.01	m²	28.41	684.06	19,468.07	28.41	19,468.07	19,468.07	19,468.07	28.41	19,468.07	28.41	19,468.07	-	-	-	-
	05.06.02	m²	78.83	71.59	5,643.44	78.83	5,643.44	5,643.44	5,643.44	78.83	5,643.44	78.83	5,643.44	-	-	-	-
	05.06.03	kg	4318.55	4.39	18,658.43	4318.55	18,658.43	18,658.43	18,658.43	4318.55	18,658.43	4318.55	18,658.43	-	-	-	-
	05.06.04	und	30.00	378.81	11,286.30	30.00	11,286.30	11,286.30	11,286.30	30.00	11,286.30	30.00	11,286.30	-	-	-	-
	05.06.05	und	30.00	1839.37	55,181.10	30.00	55,181.10	55,181.10	55,181.10	30.00	55,181.10	30.00	55,181.10	-	-	-	-



CESEL

VALORIZACION N° 20



Versión
Fecha

1

PROYECTO : "MEJORAMIENTO DE LOS SERVICIOS DE DESEMBARCADERO PESQUERO ARTESANAL EN LA LOCALIDAD DE YACILA, PROVINCIA DE PAITA, DISTRITO DE PIURA"

UBICACIÓN : YACILA - PAITA - PIURA

RESIDENTE PSV.: MANUEL MILLONIEZ ESPINOZA

CLIENTE : FONDO NACIONAL DE DESARROLLO PESQUERO (FONDEFES)

ADMINISTRADOR: JULIAN CARCAIWO MADRID

POLINOMICA: 05

FECHA: 21/12/2018

ITEM	DESCRIPCIÓN	TOTAL PRESUPUESTO		VAL ANTERIORES		VAL ACTUAL		ACUMULADO ACTUAL		SALDO POR VALORIZAR	
		UND	CANT	P.U.	PARCIAL	SUB TOTAL	CANT	SUB TOTAL	CANT	SUB TOTAL	CANT
05.07.01	LOSAS PREFABRICADAS EN AMPLIACION DE MUELLE	m ²	30.86	778.56	24,118.79	240,038.22	30.86	24,118.79	240,038.22	30.86	24,118.79
05.07.02	CONCRETO f'c=280 kg/cm ² PARA LOSAS PREFABRICADAS	m ³	112.64	71.59	8,063.90	24,118.79	112.64	8,063.90	24,118.79	112.64	8,063.90
05.07.03	ENCOFRADO Y DESENCOFRADO DE LOSAS PREFABRICADAS	kg	4,228.82	4.05	17,118.82	4,228.82	4,228.82	17,118.82	17,118.82	4,228.82	17,118.82
05.07.04	TRANSPORTE DE LOSAS PREFABRICADAS	und	16.00	271.54	4,344.64	4,344.64	16.00	4,344.64	4,344.64	16.00	4,344.64
05.07.05	COLOCACION DE LOSA PREFABRICADO	und	8.00	613.71	4,909.68	8.00	4,909.68	8.00	4,909.68	8.00	4,909.68
05.07.06	COLOCACION DE ADITIVO MASILLA EPOXICA SUBMARINA	m ²	2,078.43	77.86	161,826.56	2,078.43	2,078.43	161,826.56	161,826.56	2,078.43	161,826.56
05.07.07	PRUEBA DE CARGA	und	1.00	19,675.03	19,675.03	1.00	19,675.03	1.00	19,675.03	1.00	19,675.03
TOTAL					815,414.00	979,472.04	46,343.39	861,757.39	861,757.39	46,343.39	117,714.66
COSTO DIRECTO					979,472.04	979,472.04	46,343.39	933,128.65	933,128.65	46,343.39	117,714.66
GASTOS GENERALES			11.00%		107,741.92	107,741.92	5,087.77	102,654.15	102,654.15	5,087.77	12,948.81
UTILIDAD			6.00%		58,768.32	58,768.32	2,780.80	55,987.52	55,987.52	2,780.80	7,082.68
SUB TOTAL					1,145,982.29	1,145,982.29	54,221.77	1,091,760.52	1,091,760.52	54,221.77	137,726.14
IGV			18.00%		206,278.51	206,278.51	9,759.92	196,518.59	196,518.59	9,759.92	24,790.71
TOTAL ESTADO DE PAGO					1,352,260.10	1,352,260.10	63,981.69	1,288,278.41	1,288,278.41	63,981.69	162,516.85

PSV CONSTRUCTORES S.A.
 ING. MANUEL MILLONIEZ
 INGENIERO EN INGENIERIA CIVIL
 MANUEL MILLONIEZ ESPINOZA

Ing. Eduardo Cabrejos De La Cruz
 Supervisor DPA Yacila - FONDEPES
 CESEL S.A.
 CESEL
 EDUARDO CABREJOS DE LA CRUZ

PSV **CESEL** VALORIZACION N° 20 **FONDEPES** Versión 1
 Fondo Nacional de Desarrollo Pesquero Fecha 29-08-12

PROYECTO : "MEJORAMIENTO DE LOS SERVICIOS DE DESEMBARCADERO PESQUERO ARTESANAL EN LA LOCALIDAD DE YACILA, PROVINCIA DE PAITA, DISTRITO DE PIURA".
 UBICACION : YACILA - PAITA - PIURA RESIDENTE PSV: MANUEL MILLONEZ ESPINOZA
 CLIENTE : FONDO NACIONAL DE DESARROLLO PESQUERO (FONDEPES) ADMINISTRADOR: JULIAN CARCAMO MADRID
 POLINOMICA: 06 FECHA: 21/12/2018

ITEM	DESCRIPCION	UND	CANT	TOTAL PRESUPUESTO		VAL ANTERIORES		VAL ACTUAL		ACUMULADO ACTUAL		SALDO POR VALORIZAR	
				P.U. \$/.	PARCIAL \$/.	SUB TOTAL \$/.	CANT	SUB TOTAL \$/.	CANT	SUB TOTAL \$/.	CANT	SUB TOTAL \$/.	
06.01	EQUIPAMIENTO Y MOBILIARIO	und	1	86470.83	86.470,83	767.243,65	0,75	465.121,29	-	-	465.121,29	0,25	302.122,36
06.01.01	EQUIPAMIENTO	und	1	92917.64	92.917,64		0,75	64.853,12	-	-	64.853,12	0,25	21.617,71
06.01.02	CAMARA FRIGORIFICA DE 5 TM	und	1	440773.25	440.773,25		0,75	66.688,23	-	-	66.688,23	0,25	23.229,41
06.01.03	CAMARA FRIGORIFICA DE 10 TM	und	1					330.579,94	-	-	330.579,94	0,25	110.193,31
06.01.04	SUMINISTRO DE PRODUCTOR DE HIELO EN BLOQUES DE 10 TNDIA	und	1	51742.98	51.742,98		-	-	-	-	-	-	-
06.01.05	SUMINISTRO E INSTALACION DE EQUIPOS PARA ENFRIAMIENTO DE AGUA PARA EL PRODUCTOR DE HIELO (ENFRIADOR DE AGUA DE 10 M3)	und	1	95338.05	95.338,05		-	-	-	-	-	-	-
06.02	MOBILIARIO	und	1	100177.47	100.177,47	148.101,17	1,00	148.101,17	-	-	148.101,17	1,00	51.742,98
06.02.01	ACCESORIOS PARA TRANSPORTE Y ESTIBA	und	1	18559.29	18.559,29		1,00	100.177,47	-	-	100.177,47	1,00	95.338,95
06.02.02	ACCESORIOS PARA PERSONAL OPERATIVO	und	1	29364.41	29.364,41		1,00	18.559,29	-	-	18.559,29	1,00	-
06.02.03	MOBILIARIO VARIOS	und	1	29364.41	29.364,41		1,00	29.364,41	-	-	29.364,41	1,00	-
				915.344,82	915.344,82	613.222,46		613.222,46			613.222,46		302.122,36
COSTO DIRECTO													
GASTOS GENERALES				11,00%		613.222,46		613.222,46			613.222,46		302.122,36
UTILIDAD				6,00%		100.687,93		67.454,47			67.454,47		30.233,46
SUB TOTAL						54.920,69		36.793,35			36.793,35		18.127,34
IGV				18,00%		1.070.953,44		717.470,28			717.470,28		353.483,16
TOTAL ESTADO DE PAGO						1.283.725,06		129.144,65			129.144,65		63.626,97
						846.814,93		846.814,93			846.814,93		417.110,13

Ing. Eduardo Cabrejos De la Cruz
 Supervisor OPA Yacila - FONDEPES
 CESEL S.A.
 CESEL
 EDUARDO CABREJOS DE LA CRUZ

PSV CONSTRUCTORES S.A.
 ING. MANUEL MILLONEZ E
 PSV CONSTRUCTORES S.A.
 MANUEL MILLONEZ ESPINOZA



PRESUPUESTO DEDUCTIVO VINCULANTES DE OBRA

Act. 21 Dic.

Obra : : "MEJORAMIENTO DE LOS SERVICIOS DE DESEMBARCADERO PESQUERO ARTESANAL EN LA LOCALIDAD DE YACILA, DISTRITO DE PAITA, PROVINCIA DE PIURA, REGION PIURA"
 Cliente: FONDEPES - FONDO NACIONAL DE DESARROLLO PESQUERO
 Contratista: PSV CONSTRUCTORES S.A.

1.0 PRESUPUESTO DEDUCTIVO N°01 - OBRAS DE MAR

Item	Altern	Descripción	UND	METRADO	PRECIO	PARCIAL	
						CON IGW	-505,132.95
						Fecha	25/09/2017
12		OBRAS DE MAR					
12.01		OBRAS PRELIMINARES				-365,879.29	
12.02		OBRAS DE CONCRETO				-110,289.98	
TOTAL ADICIONAL COSTO DIRECTO							-255,589.31
GASTOS GENERALES							-365,879.29
UTILIDADES						11.00%	-40,246.72
PRESUPUESTO TOTAL (SIN I.G.V.)						6.00%	-21,952.76
							-428,078.77
PRESUPUESTO TOTAL (CON I.G.V.) NUEVOS SOLES						18.00%	-77,054.18
							-505,132.95

2.0 PRESUPUESTO DEDUCTIVO N°02 - II.EE - BAJA TENSION Y ARQUITECTURA

Item	Altern	Descripción	UND	METRADO	PRECIO	PARCIAL	
						CON IGW	-823,688.89
						Fecha	23/08/2018
04		INSTALACIONES ELECTRICAS					
04.01		INSTALACIONES ELECTRICAS - BAJA TENSION				-594,532.27	
2.00		ARQUITECTURA				-594,532.27	
02.08		CARPINTERIA METALICA				-2,084.33	
02.11		CARPINTERIA DE ALUMINIO , VIDRIO, CRISTALES Y SIMILARES				-1,806.00	
TOTAL ADICIONAL COSTO DIRECTO							-278.33
GASTOS GENERALES							-596,616.60
UTILIDADES						11.00%	-65,627.83
PRESUPUESTO TOTAL (SIN I.G.V.)						6.00%	-35,797.00
							-698,041.43
PRESUPUESTO TOTAL (CON I.G.V.) NUEVOS SOLES						18.00%	-125,647.46
							-823,688.89

3.0 PRESUPUESTO DEDUCTIVO N°03 REFORMULACION DE II.EE - MEDIA TENSION

Item	Altern	Descripción	UND	METRADO	PRECIO	PARCIAL	
						CON IGW	-229,273.49
						Fecha	12/11/2018
3.00		INSTALACIONES ELECTRICAS MEDIA TENSION					
04.02.01		TRABAJOS PRELIMINARES				-166,068.01	
04.02.03		CABLES Y CONDUCTORES				-60.35	
04.02.04		CABEZA DE TERMINAL				-51,387.23	
04.02.05		SUBESTACION COMPACTA Y TRAFOMIX				-3,284.80	
04.02.06		BUZONES				-81,194.77	
04.02.07		PUESTA A TIERRA				-1,338.39	
04.02.08		ACTIVIDADES FINALES				-7,671.10	
04.02.09		SEGURIDAD				-1,546.02	
04.02.10		ORDEN Y LIMPIEZA				-4,827.26	
TOTAL ADICIONAL COSTO DIRECTO							-363.99
GASTOS GENERALES							-166,068.01
UTILIDADES						11.00%	-18,267.48
PRESUPUESTO TOTAL (SIN I.G.V.)						6.00%	-9,964.08
							-194,299.57
PRESUPUESTO TOTAL (CON I.G.V.) NUEVOS SOLES						18.00%	-34,973.92
							-229,273.49

PSV CONSTRUCTORES S.A.
 ING. MARCELO MELONEZ E
 INGENIERO RESIDENTE

Ing. Eduardo Cabezas De La Cruz
 Supervisor DPA Yacila - FONDEPES
 CESEL S.A.

4.0 PRESUPUESTO DEDUCTIVO N°04 - NORMA SANITARIA - II.SS

CON IGV

-31,815.55

Fecha

12/11/2018

Item	Altern	Descripción	UND	METRADO	PRECIO	PARCIAL
4.00		ARQUITECTURA				
02.08		CARPINTERIA METALICA				-17,804.56
2.10		CERRAJERIA				-15,716.10
02.12		APARATOS SANITARIOS Y ACCESORIOS				-1,214.46
4.00		INSTALACIONES SANITARIAS				-874.00
03.02		SISTEMA DE REDES DE DESAGUE				-1,395.37
03.03		DESAGUE Y VENTILACION				-845.77
03.05		PRUEBAS HIDRAULICAS				-496.78
4.00		INSTALACIONES ELECTRICAS - BT-ADICIONAL N°01				-52.82
3.01		SALIDAS				-3,844.80
3.05		CONDUCTORES Y CABLES DE ENERGIAS				-612.52
03.07.02		TABLEROS DE DISTRIBUCION				-701.29

-2,530.99

TOTAL ADICIONAL COSTO DIRECTO

GASTOS GENERALES

-23,044.73

UTILIDADES

11.00%

-2,534.92

PRESUPUESTO TOTAL (SIN I.G.V.)

6.00%

-1,382.68

-26,962.33**PRESUPUESTO TOTAL (CON I.G.V.) NUEVOS SOLES**

18.00%

-4,853.22

-31,815.55**MONTO TOTAL DE DEDUCTIVOS VINCULANTES DE OBRA****TOTAL ADICIONAL COSTO DIRECTO**

GASTOS GENERALES

-1,151,608.63

UTILIDADES

11.00%

-126,676.95

PRESUPUESTO TOTAL (SIN I.G.V.)

6.00%

-69,096.52

-1,347,382.10**PRESUPUESTO TOTAL (CON I.G.V.) NUEVOS SOLES**

18.00%

-242,528.78

-1,589,910.88

 Ing. Eduardo Cabezas De La Cruz
 Supervisor DPA Yacaja - FONDEPES
 CESEL S.A.

 PSV CONSTRUCTORES S.A.

 ING. MANUEL MILLONEZ E.
 INGENIERO RESIDENTE

PRESUPUESTO VALORIZADO A DEVOLVER

Obra : : "MEJORAMIENTO DE LOS SERVICIOS DE DESEMBARCADERO PESQUERO ARTESANAL EN LA LOCALIDAD DE YACILA, DISTRITO DE PAITA, PROVINCIA DE PIURA, REGION PIURA"

1.0 PRESUPUESTO A DEVOLVER EN OBRA N°01		CON IGV	-3,210.14
		Fecha	26/09/2018
Item	Altern	Descripción	PRECIO PARCIAL
5.00		OBRAS DE MAR	-2,667.12
05.02		OBRAS DE CONCRETO	-2,667.12
TOTAL ADICIONAL COSTO DIRECTO			-2,667.12
GASTOS GENERALES			1.00% -26.67
UTILIDADES			1.00% -26.67
PRESUPUESTO TOTAL (SIN I.G.V.)			-2,720.46
			18.00% -489.68
PRESUPUESTO TOTAL (CON I.G.V.) NUEVOS SOLES			-3,210.14

2.0 PRESUPUESTO A DEVOLVE EN OBRA N°02		CON IGV	-121,473.29
		Fecha	02/10/2018
Item	Altern	Descripción	PRECIO PARCIAL
4.00		INTALACIONES ELECTRICAS	-100,924.97
04.01		INTALACIONES ELECTRICAS -BAJA TENSION	-98,052.36
04.02		INSTALACIONES ELECTRICAS MEDIA TENSION	-2,872.61
TOTAL ADICIONAL COSTO DIRECTO			-100,924.97
GASTOS GENERALES			1.00% -1,009.25
UTILIDADES			1.00% -1,009.25
PRESUPUESTO TOTAL (SIN I.G.V.)			-102,943.47
			18.00% -18,529.82
PRESUPUESTO TOTAL (CON I.G.V.) NUEVOS SOLES			-121,473.29

MONTO TOTAL DE DEDUCTIVOS

TOTAL ADICIONAL COSTO DIRECTO			-103,592.09
GASTOS GENERALES			1.00% -1,035.92
UTILIDADES			1.00% -1,035.92
PRESUPUESTO TOTAL (SIN I.G.V.)			-105,663.93
			18.00% -19019.51
PRESUPUESTO TOTAL (CON I.G.V.) NUEVOS SOLES			-124,683.44

PSV CONSTRUCTORES S.A.
 ING. MANUEL MILLONEZ E
 INGENIERO RESIDENTE

Ing. Eduardo Cabezas De La Cruz
 Supervisor DPA Yacila - FONDEPES
 CESEL S.A.

Curva S - Proyecto: "Mejoramiento de los Servicios de Desembarcadero Pesquero Artesanal en la Localidad de Yacila, Distrito de Paíta, Provincia de Piura, Departamento de Piura"

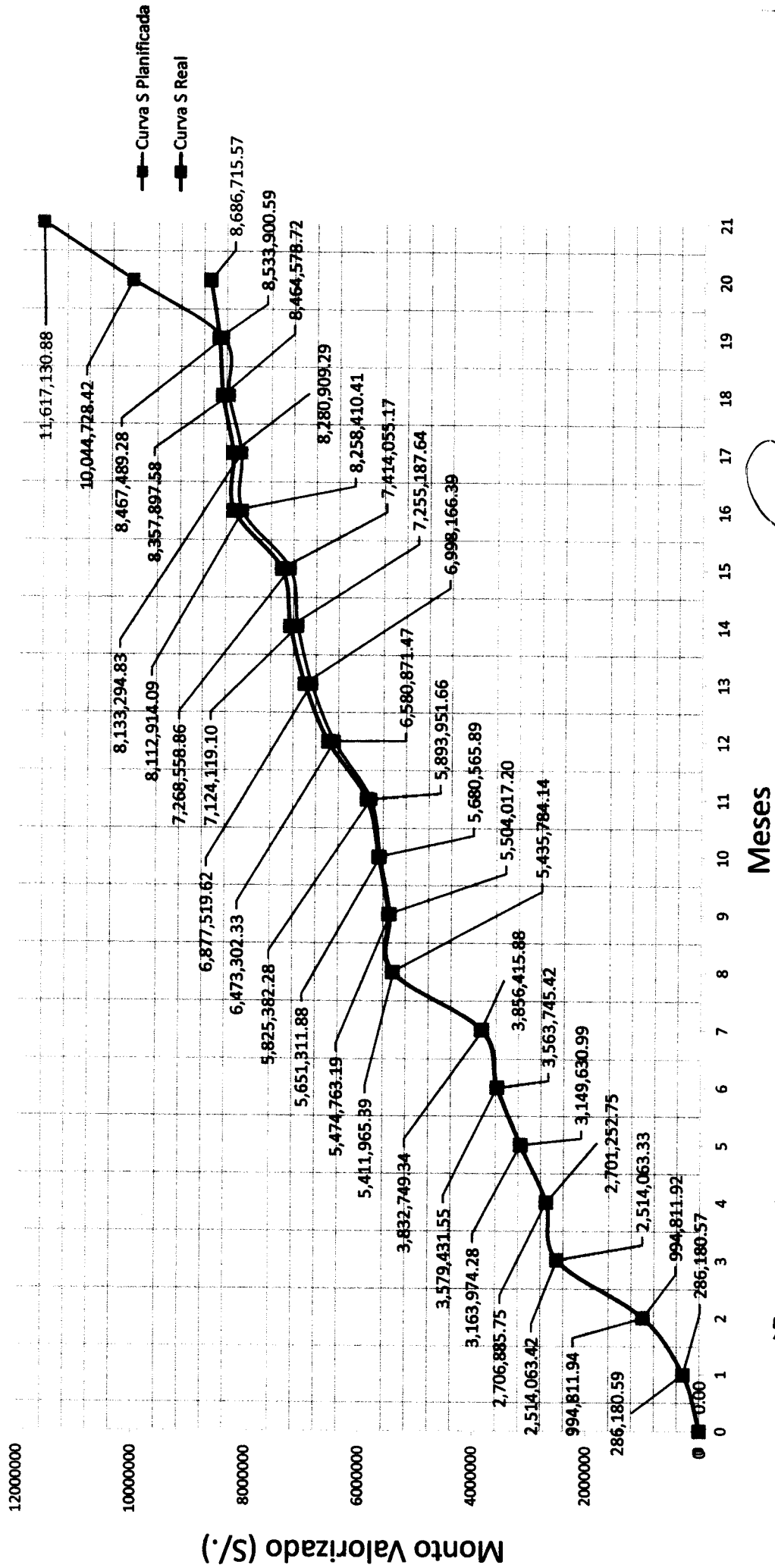

Ing. Eduardo Calvores De La Cruz
Supervisor DPA Yacila - FONDEPES
CESEL S.A.

PSV CONSTRUCTORES S.A.
ING. MANUEL MILLONEZ E
INGENIERO RESIDENTE



PROYECTO: MEJORAMIENTO DE LOS SERVICIOS DEL DESEMBARCADERO PESQUERO ARTESANAL EN LA LOCALIDAD DE YACILA, PROVINCIA DE PAITA, DISTRITO DE PIURA
 CLIENTE: FONDEPES
 CONTRATISTA: PSV CONSTRUCTORES S.A.

Actualizado: 21-Dic

01	ESTRUCTURAS	2,453,319.86	2,453,319.86
02	ARQUITECTURA	1,205,816.77	18,082.89
03	INSTALACIONES SANITARIAS	651,109.62	1,395.37
04	INSTALACIONES ELECTRICAS	760,800.28	760,800.28
05	OBRAS DE MAR	1,345,351.33	365,879.29
06	EQUIPAMIENTO Y MOVILIARIO	915,344.82	-
	SUB TOTAL	7,331,342.78	- 1,145,957.83
	GASTOS GENERALES	808,447.71	
	UTILIDADES	439,880.57	
	TOTAL PARCIAL	8,577,671.06	

DESCRIPCIÓN	ADELANTO DIRECTO	PORCENTAJE	MONTO	ACUMULADO	SALDO
ADELANTO DE MATERIALES 01		10%	857,767.11	808,446.70	49,320.41
ADELANTO DE MATERIALES 02		10%	857,767.11	450,991.67	406,775.44
ADELANTO DE MATERIALES 03		10%	857,767.11	250,932.88	606,834.25
TOTAL DE ADELANTOS			2,573,301.33	1,510,371.25	1,062,930.10

MONTO CONTRACTUAL - SIN IGV	8,577,671.06
MONTO ADICI./DEDUCT. - SIN IGV	1,267,355.11
SUB TOTAL DE PARCIAL	9,845,026.17
I.G.V. 18.00%	1,772,104.71
TOTAL CON I.G.V.	11,617,130.88

MONTO VALORIZADO CONTRACTUAL	5,661,338.30
IGV 18.00%	1,019,041.07
MONTO TOTAL	6,680,379.37
MONTO VALORIZADO ADICIONAL	1,700,284.05
IGV 18.00%	306,051.13
MONTO TOTAL	2,006,335.18

DESCRIPCIÓN	COSTO DIRECTO	GASTOS GENERALES	UTILIDADES	PARCIAL	IGV	TOTAL	% DEL CONTRACTUAL
ADICIONAL 01	861,968.29	94,815.41	51,717.50	1,008,491.20	181,528.42	1,190,019.62	11.7572%
DEDUCTIVO 01	365,879.29	40,248.72	21,952.76	428,078.77	77,054.18	505,132.95	4.9806%
ADICIONAL 02	175,028.95	19,253.18	10,501.74	204,783.87	36,861.10	241,644.97	2.3874%
MM N°01 CONT	13,280.94	1,460.80	796.86	15,538.70	2,796.97	18,335.67	0.1812%
MM N°02 CONT	78,190.73	8,380.98	4,571.44	89,143.15	16,045.77	105,188.92	1.0392%
MM N°03 CONT	42,840.82	4,712.46	2,570.45	50,123.78	9,022.28	59,146.04	0.5844%
MM N°04 CONT	25,657.08	2,822.28	1,539.42	30,016.78	5,403.38	35,422.16	0.3500%
MM N°05-AD01	42,383.66	4,683.30	2,543.82	49,600.58	8,928.10	58,528.68	0.5783%
ADICIONAL 03	721,223.68	7,212.24	43,273.42	771,708.34	138,907.68	910,617.02	8.9867%
DEDUCTIVO 02	596,616.60	65,627.83	35,797.00	698,041.43	125,647.46	823,688.89	8.1379%
ADICIONAL 04	36,282.66	362.83	2,175.76	38,801.05	6,984.19	45,785.24	0.4523%
ADICIONAL 05	275,969.24	2,759.69	16,556.15	295,287.08	53,151.67	348,438.75	3.4425%
DEDUCTIVO 03	166,088.01	18,267.48	9,864.08	194,299.57	34,973.92	229,273.49	2.2652%
ADICIONAL 06	52,341.62	5,757.58	3,140.50	61,239.70	11,023.15	72,262.85	0.7139%
DEDUCTIVO 04	23,044.73	2,534.92	1,382.68	26,962.33	4,853.22	31,815.55	0.3143%
TOTAL ADICIONALES	1,171,839.04	26,623.73	76,282.34	1,267,355.11	228,123.83	1,495,478.94	14.7750%

PORCENTAJES DE OBRAS	
CONTRACTUAL	57.50%
ADICIONAL 01	10.24%
ADICIONAL 02	2.08%
ADICIONAL 03	1.93%
ADICIONAL 04	0.04%
ADICIONAL 05	0.56%
ADICIONAL 06	0.04%
MAY. METRA.	2.38%

PSV CONSTRUCTORES S.A.
 ING. MANUEL MULLONEZ
 INGENIERO RESIDENTE

Ing. Eduardo Cabezas De La Cruz
 Supervisor DPA Yacila - FONDEPES

CESEL S.A.

ÍTEM	DESCRIPCIÓN	PERIODO	COSTO DIRECTO	GASTOS GENERALES	UTILIDADES	PARCIAL	AMORTIZACIÓN 1 (AD EF. N°01)	AMORTIZACIÓN 2 (AD MAT. N°01)	AMORTIZACIÓN 3 (AD MAT. N°02)	SUBTOTAL	I.G.V.	TOTAL
1	VALORIZACIÓN N° 01	May-17	207,287.11	22,801.56	12,437.23	242,525.92	24,252.59	-	-	218,273.33	39,289.20	257,562.53
2	VALORIZACIÓN N° 02	Jun-17	513,277.82	56,480.56	30,796.67	600,535.05	120,107.01	-	-	480,428.04	86,477.05	566,905.09
3	VALORIZACIÓN N° 03	Jul-17	1,067,147.48	119,596.22	65,228.85	1,271,982.55	254,392.51	-	-	1,017,570.04	183,162.61	1,200,732.65
4	VALORIZACIÓN N° 04	Ago-17	63,474.87	6,982.24	3,808.49	74,265.60	7,426.56	-	-	59,412.48	10,894.25	70,106.73
5	VALORIZACIÓN N° 05	Set-17	331,079.62	36,418.76	19,864.78	387,363.16	38,736.32	-	-	309,890.52	55,780.29	365,670.81
6	VALORIZACIÓN N° 06	Oct-17	258,084.33	26,399.28	15,485.06	301,968.67	30,195.87	-	-	241,596.93	43,482.05	285,048.98
7	VALORIZACIÓN N° 07	Nov-17	200,626.05	22,069.97	12,037.56	234,732.48	23,473.25	-	-	187,765.98	33,901.48	221,587.46
8	VALORIZACIÓN N° 08	Dic-17	804,481.66	88,482.98	48,288.90	941,243.54	94,444.35	-	-	752,354.84	135,423.87	887,778.71
9	VALORIZACIÓN N° 09	Ene-18	49,422.76	5,436.50	2,965.37	57,824.63	5,782.46	-	-	46,259.71	8,328.76	54,589.46
10	VALORIZACIÓN N° 10	Feb-18	49,316.21	5,424.78	2,958.97	57,699.96	5,770.00	-	-	40,369.96	7,270.19	47,640.15
11	VALORIZACIÓN N° 11	Mar-18	55,185.82	6,088.24	3,309.95	64,544.01	12,908.80	-	-	25,817.61	4,647.17	30,464.78
12	VALORIZACIÓN N° 12	Abr-18	189,721.02	21,969.31	11,983.26	233,673.59	46,734.72	-	-	93,499.43	16,824.50	110,233.93
13	VALORIZACIÓN N° 13	May-18	112,270.36	12,349.74	6,736.22	131,356.34	26,271.27	-	-	52,542.53	9,457.98	62,000.19
14	VALORIZACIÓN N° 14	Jun-18	114,569.06	12,602.60	6,874.14	134,045.80	20,108.87	-	-	73,725.19	13,270.53	86,995.72
15	VALORIZACIÓN N° 15	Jul-18	86,894.22	9,558.36	5,213.65	101,666.23	15,249.93	-	-	55,916.44	10,084.96	65,981.40
16	VALORIZACIÓN N° 16	Ago-18	61,585.72	6,274.43	3,686.14	71,555.29	10,733.29	-	-	429,333.18	77,279.97	506,613.15
17	VALORIZACIÓN N° 17	Set-18	18,296.45	1,782.61	977.79	19,086.85	1,908.69	-	-	11,440.10	2,059.22	13,499.32
18	VALORIZACIÓN N° 18	Oct-18	35,889.11	3,947.80	2,153.35	41,990.26	689.03	-	-	39,234.15	7,062.15	46,296.30
19	DEVOLUCION N°01 - II.EE	Oct-18	30,000.00	3,300.00	1,900.00	35,100.00	-	-	-	35,100.00	6,318.00	41,418.00
19	VALORIZACIÓN N° 19	Nov-18	38,782.20	4,268.04	2,328.93	45,375.17	1,027.52	-	-	41,265.09	7,427.72	48,692.81
20	DEVOLUCION N°02 - II.EE	Nov-18	30,000.00	3,300.00	1,800.00	35,100.00	-	-	-	35,100.00	6,318.00	41,418.00
	DEVOLUCION N°03 - II.EE	Dic-18	40,924.97	4,501.75	2,455.50	47,882.22	-	-	-	47,882.22	8,618.80	56,501.02
Porcentaje Avance Valorizado Contractual: 57.50%												

ÍTEM	DESCRIPCIÓN	PERIODO	COSTO DIRECTO	GASTOS GENERALES	UTILIDADES	PARCIAL	AMORTIZ. N°01	AMORTIZ. N°02	SUBTOTAL	I.G.V.	TOTAL
1	VALORIZACIÓN N°01 - AD01	Dic-17	39,395.12	4,333.46	2,363.71	46,092.29	-	-	46,092.29	8,296.61	54,388.90
2	VALORIZACIÓN N°02 - AD01	Dic-17	274,436.52	30,188.24	16,486.31	321,063.07	-	-	321,063.07	57,796.75	378,859.82
3	VALORIZACIÓN N°03 - AD01	Feb-18	78,562.03	8,841.82	4,713.72	91,917.58	-	-	91,917.58	16,545.16	108,462.74
4	VALORIZACIÓN N°04 - AD01	Mar-18	98,394.35	10,893.38	5,863.68	116,291.39	-	-	116,291.39	20,932.45	137,223.84
5	VALORIZACIÓN N°05 - AD01	Abr-18	157,325.27	17,306.76	9,438.52	184,070.57	-	-	184,070.57	33,132.70	217,203.27
6	VALORIZACIÓN N°06 - AD01	May-18	127,757.57	14,063.33	7,665.45	149,476.36	-	-	149,476.36	28,905.74	178,382.10
7	VALORIZACIÓN N°07 - AD01	Jun-18	58,908.27	6,259.91	3,414.50	68,582.68	-	-	68,582.68	11,984.88	80,567.56
8	VALORIZACIÓN N°08 - AD01	Jul-18	28,177.15	3,069.49	1,690.63	32,967.27	-	-	32,967.27	5,934.11	38,901.37
Porcentaje Avance Valorizado Adicionales N°01: 10.24%											
SALDO POR VALORIZAR - AD01 - INCL. I.G.V. = S/.											0.02

Ing. Eduardo Sabrejos De La Cruz
Supervisor DPA Yacuja - FOMDEPES
CESEL S.A.

PSV CONSULTORES S.A.
ING. MARCEL MELLONEZE
INGENIERO RESIDENTE

ÍTEM	DESCRIPCIÓN	PERIODO	COSTO DIRECTO	GASTOS GENERALES	UTILIDADES	PARCIAL	AMORTIZ. N°01	AMORTIZ. N°02	SUBTOTAL	I.G.V.	TOTAL
1	VALORIZACIÓN N°01 - AD02	Abr-18	140,505.36	15,458.59	8,430.32	164,391.27			164,391.27	29,590.43	193,981.70
2	VALORIZACIÓN N°02 - AD02	Jun-18	19,834.60	2,181.81	1,190.08	23,206.49			23,206.49	4,177.17	27,383.66
3	VALORIZACIÓN N°03 - AD02	Jul-18	14,888.01	1,615.79	881.34	17,186.14			17,186.14	3,083.51	20,279.65

Porcentaje Avance Valorizado Adicionales N°02: 2.08%

SALDO POR VALORIZAR - AD02 - INCL. I.G.V. = S/. - 0.04

ÍTEM	DESCRIPCIÓN	PERIODO	COSTO DIRECTO	GASTOS GENERALES	UTILIDADES	PARCIAL	AMORTIZ. N°01	AMORTIZ. N°02	SUBTOTAL	I.G.V.	TOTAL
1	VALORIZACIÓN N°01 - AD03	Oct-18	139,029.72	1,390.30	8,341.78	148,761.80			148,761.80	26,777.12	175,538.92
2	VALORIZACIÓN N°02 - AD03	Nov-18	18,354.37	183.54	1,101.26	19,639.17			19,639.17	3,836.05	23,174.22

Porcentaje Avance Valorizado Adicionales N°03: 1.83%

SALDO POR VALORIZAR - AD03 - INCL. I.G.V. = S/. 686,065.50

ÍTEM	DESCRIPCIÓN	PERIODO	COSTO DIRECTO	GASTOS GENERALES	UTILIDADES	PARCIAL	AMORTIZ. N°01	AMORTIZ. N°02	SUBTOTAL	I.G.V.	TOTAL
1	VALORIZACIÓN N°01 - AD05	Nov-18	28,946.74	289.47	1,616.80	28,833.01			28,833.01	5,189.94	34,022.95

Porcentaje Avance Valorizado Adicionales N°04: 0.04%

SALDO POR VALORIZAR - AD05 - INCL. I.G.V. = S/. 41,684.13

ÍTEM	DESCRIPCIÓN	PERIODO	COSTO DIRECTO	GASTOS GENERALES	UTILIDADES	PARCIAL	AMORTIZ. N°01	AMORTIZ. N°02	SUBTOTAL	I.G.V.	TOTAL
1	VALORIZACIÓN N°01 - AD06	Nov-18	19,834.60	2,181.81	1,190.08	23,206.49			23,206.49	4,177.17	27,383.66

Porcentaje Avance Valorizado Adicionales N°05: 0.56%

SALDO POR VALORIZAR - AD06 - INCL. I.G.V. = S/. 283,219.25

ÍTEM	DESCRIPCIÓN	PERIODO	COSTO DIRECTO	GASTOS GENERALES	UTILIDADES	PARCIAL	AMORTIZ. N°01	AMORTIZ. N°02	SUBTOTAL	I.G.V.	TOTAL
1	VALORIZACIÓN N°01 - AD06	Nov-18	14,888.01	1,615.79	881.34	17,186.14			17,186.14	3,083.51	20,279.65

Porcentaje Avance Valorizado Adicionales N°06: 0.04%

SALDO POR VALORIZAR - AD06 - INCL. I.G.V. = S/. 68,065.87

Ing. Eduardo Cabrejos De La Cruz
Supervisor DPA Yacaja - PUNDEFPS

CESEL S.A.

PSV CONSTRUCTORES S.A.
ING. MANUEL MILLONEZ
INGENIERO RESIDENTE

ÍTEM	DESCRIPCIÓN	PERIODO	COSTO DIRECTO	GASTOS GENERALES	UTILIDADES	PARCIAL	APROBADOS	EN TRAMITE	SUBTOTAL	I.G.V.	TOTAL
1	VAL. MM N° 01	Jul-17	13,280.84	1,480.90	798.86	15,538.70	SI		15,538.70	2,796.97	18,335.67
2	VAL. MM N° 02	Ago-17	76,190.73	8,380.88	4,571.44	89,143.15	SI		89,143.15	16,045.77	105,188.92
3	VAL. MM N° 03	Oct-17	42,840.82	4,712.49	2,570.45	50,123.76	SI		50,123.76	9,022.28	59,146.04
4	VAL. MM N° 04	Dic-17	25,667.08	2,822.28	1,538.42	30,018.78	SI		30,018.78	5,403.98	35,422.16
5	VAL. MM N° 05 (MM01-AD01)	May-18	42,393.66	4,863.30	2,543.62	49,600.58	SI		49,600.58	8,628.10	58,228.68
6	VAL. MM N° 06	Jun-18	96,865.03	10,658.45	5,813.70	113,337.19		SI	113,337.19	20,408.09	133,773.28
7	VAL. MM N° 07 (MM02-AD01)	Set-18	23,834.85	2,821.81	1,430.08	27,866.54		SI	27,866.54	5,019.56	32,906.12

Porcentaje Avance Valorizado Mayor Metrado: 2.30%

PSV CONSULTORES S.A
 ING. MANUEL MILLONEZE
 INGENIERO RESIDENTE

Ing. Eduardo Cabezas De La Cruz
 Supervisor DPA Yacita - FONDEPES
 CESEL S.A.



PLANILLA DE METRADOS CONTRACTUALES

PROYECTO: "MEJORAMIENTO DE LOS SERVICIOS DEL DESEMBARCADERO PESQUERO ARTESANAL EN LA LOCALIDAD DE YACILA, PROVINCIA DE PAITA, DISTRITO DE PIURA".

CLIENTE: FONDO NACIONAL DE DESARROLLO PESQUERO - FONDEPES

CONTRATISTA: PSV CONSTRUCTORES SA

MES: DICIEMBRE 2018

FECHA: 21/12/2018

ESTRUCTURAS

1.05.05 PATIO DE MANIOBRAS

PATIO DE MANIOBRAS - LOSAS						
EXTERIOR DE ADMINISTRACION - CANALETA						
Losas de concreto armado (LP- 4.00m x 2.05m x 0.22m)	3.00	4.00	2.05	0.22		5.41
Losas de concreto armado (LP- 4.00m x 2.40m x 0.22m)	1.00	4.00	2.40	0.22		2.11
EXTERIOR DE FRIO - CAMINO A MUELLE						
Losas de concreto armado (LP-4.00mx5.53mx0.22m)	1.00	4.00	5.53	0.22		4.87
Losas de concreto armado (LP-4.00mx6.80mx0.22m)	1.00	4.00	6.80	0.22		5.98
Losas de concreto armado (LP-4.00mx5.05mx0.22m)	1.00	4.00	5.05	0.22		4.44
EXTERIOR DE DESCARGA - CANALETA						
Losas de concreto armado (LP-4.00mx4.00mx0.22m)	2.00	4.00	4.00	0.22		7.04
Losas de concreto armado (LP-4.00mx3.05mx0.22m)	2.00	4.00	3.05	0.22		5.37
Losas de concreto armado (LP-4.00mx0.70mx0.22m)	4.00	4.00	0.70	0.22		2.46
Losas de concreto armado (LP-0.70mx1.80mx0.22m)	1.00	0.70	1.80	0.22		0.28
PATIO DE MANIOBRAS - LADO BIODIGESTOR						
Losas de concreto armado (LP-4.00mx4.00x0.22m)	1.00	4.00	4.00	0.22		3.52
Losas de concreto armado (LP-4.00mx4.25x0.22m)	1.00	4.00	4.25	0.22		3.74
Losas de concreto armado (LP-3.95mx3.95x0.22m)	1.00	3.95	3.95	0.22		3.43
TOTAL M3 DE CONCRETO F'C=315KG/CM2, EN LOSAS FABRICADAS - PATIO DE MANIOBRAS.						48.66
TOTAL A VALORIZAR						
PATIO DE MANIOBRAS - LOSAS						
EXTERIOR DE DESCARGA - CANALETA						
Losas de concreto armado (LP-4.00mx4.00mx0.22m)	3.00	4.00		0.22		2.64
Losas de concreto armado (LP-4.00mx3.05mx0.22m)	4.00	4.00		0.22		3.52
Losas de concreto armado (LP-4.00mx0.70mx0.22m)	3.00	4.00		0.22		2.64
Losas de concreto armado (LP-0.70mx1.80mx0.22m)	4.00	0.70		0.22		0.62
PATIO DE MANIOBRAS - LADO BIODIGESTOR						
Losas de concreto armado (LP-4.00mx4.00x0.22m)	2.00	4.00		0.22		1.76
Losas de concreto armado (LP-4.00mx4.25x0.22m)	4.00	4.00		0.22		3.52
Losas de concreto armado (LP-3.95mx3.95x0.22m)	2.00	3.95		0.22		1.74
TOTAL M2 ENCOFRADO Y DESENCOFRADO, EN LOSAS FABRICADAS - PATIO DE MANIOBRAS.						16.43
TOTAL METRADO						
TOTAL A VALORIZAR						16.43
TOTAL MAYOR METRADO						
						1.43
PATIO DE MANIOBRAS - LOSAS - ARAMDURAS YA FUNDIDAS Y ARMADURAS ARMADAS						
EXTERIOR DE DESCARGA/CANALETA Y EXTERIOR DE BIODIGESTOR						
MALLAS DE ACERO DE 3/8" - (4.00x4.00x0.22)m						
Losa malla superior 3/8" - Patio de maniobras	54.00	4.05	218.70	0.56	3.00	367.42
Losa malla inferior 3/8" - Patio de maniobras	54.00	4.05	218.70	0.56	3.00	367.42
Acero de refuerzo 3/8" - sepador de malla	20.00	0.90	18.00	0.56	3.00	30.24
EXTERIOR DE DESCARGA/CANALETA						
MALLAS DE ACERO DE 3/8" - (4.00x3.05x0.22)m						
Losa malla superior 3/8" - Patio de maniobras	27.00	4.05	109.35	0.56	2.00	122.47
Losa malla superior 3/8" - Patio de maniobras	20.00	3.35	67.00	0.56	2.00	75.04
Losa malla inferior 3/8" - Patio de maniobras	27.00	4.05	109.35	0.56	2.00	122.47
Losa malla inferior 3/8" - Patio de maniobras	20.00	3.35	67.00	0.56	2.00	75.04
Acero de refuerzo 3/8" - sepador de malla	14.00	0.90	12.60	0.56	2.00	14.11

PSV CONSTRUCTORES S.A

3 MANUEL M. GONZALEZ

Ing. Eduardo Cabejos De La Cruz
Supervisor OPA Yacila - FONDEPES
CESEL S.A.

EXTERIOR DE DESCARGA/CANALETA								
MALLAS DE ACERO DE 3/8" - (4.00x0.70x0.22)m								
Losa malla superior 3/8" - Patio de maniobras	5.00	4.05	20.25	0.56	4.00	45.36		
Losa malla superior 3/8" - Patio de maniobras	27.00	0.85	22.95	0.56	4.00	51.41		
Losa malla inferior 3/8" - Patio de maniobras	5.00	4.05	20.25	0.56	4.00	45.36		
Losa malla inferior 3/8" - Patio de maniobras	27.00	0.85	22.95	0.56	4.00	51.41		
Acero de refuerzo 3/8" - sepador de malla	4.00	0.90	3.60	0.56	4.00	8.06		
PATIO DE MANIOBRAS - LADO BIODIGESTOR								
MALLAS DE ACERO DE 3/8" - (4.00x4.25x0.22)m								
Losa malla superior 3/8" - Patio de maniobras	29.00	4.05	117.45	0.56	1.00	65.77		
Losa malla superior 3/8" - Patio de maniobras	27.00	4.35	117.45	0.56	1.00	65.77		
Losa malla inferior 3/8" - Patio de maniobras	29.00	4.05	117.45	0.56	1.00	65.77		
Losa malla inferior 3/8" - Patio de maniobras	27.00	4.35	117.45	0.56	1.00	65.77		
Acero de refuerzo 3/8" - sepador de malla	19.00	0.90	17.10	0.56	1.00	9.58		
EXTERIOR DE ADMINISTRACION - CANALETA								
MALLAS DE ACERO DE 3/8" - (4.00x2.40x0.22)m								
Losa malla superior 3/8" - Patio de maniobras	15.00	4.05	60.75	0.56	1.00	34.02		
Losa malla superior 3/8" - Patio de maniobras	27.00	3.55	95.85	0.56	1.00	53.68		
Losa malla inferior 3/8" - Patio de maniobras	15.00	4.05	60.75	0.56	1.00	34.02		
Losa malla inferior 3/8" - Patio de maniobras	27.00	2.35	63.45	0.56	1.00	35.53		
Acero de refuerzo 3/8" - sepador de malla	11.00	0.90	9.90	0.56	1.00	5.54		
Factor desperdicio	5.00%					90.56		
TOTAL KG DE ACERO F'Y=4200 KG/CM2, EN LOSAS FABRICADAS - PATIO DE MANIOBRAS.						1,901.83		
TOTAL A VALORIZAR								
01.05.06	INSTALACIONES SANITARIAS CONCRETO ARMADO							
DESAGUE INDUSTRIAL - ESTACION DE BOMBEO - EBD-03								
LOSA MACIZA - FONDO								
	2.00	1.90	0.20	0.20	0.15			
TOTAL M3 DE CONCRETO f'c= 280 kg/cm2, EN LOSA MACIZA - ESTRUCTURAS EN SANITARIAS						0.15		
TOTAL A VALORIZAR								
CASETA DE BOMEIO - PUENTE DE ACCESO AL MUELLE								
CASETA DE BOMEIO - PUENTE DE ACCESO AL MUELLE								
	1.00			12.56	12.56			
TOTAL M3 DE CONCRETO f'c= 280 kg/cm2, EN LOSA MACIZA - ESTRUCTURAS EN SANITARIAS						12.56		
TOTAL A VALORIZAR								
CANALETAS - RAMPA - PATIO DE MANIOBRAS								
Canaletas	1.00	27.00	0.55		14.85			
CANALETAS - EXTERIOR DE ADMINISTRACION								
Canaletas	1.00	13.45	0.55		7.40			
TOTAL M2 DE TARRAJEO CON IMPERMEABILIZANTE EN INTERIORES DE CANALETAS						22.25		
TOTAL A VALORIZAR								
01.07.01	ESTRUCTURA METALICA PARA COBERTURA DE RECEPCION DE ALIMENTOS YACILA							
TRAZO Y REPLANTEO PRELIMINAR								
TRAZOS EN COBERTURA DE POLICARBONATO								
	3.00	19.24	0.45		25.97			
TOTAL M2 DE TAZOS PARA ARRIOSTER DE ESTRUCTURA METALICA - TECHO METALICO						25.97		
TOTAL A VALORIZAR								

PSV CONSTRUCTORES S.A.
 ING. MANUEL MILLONEZ E
 INGENIERO RESIDENTE

Ing. Eduardo Cabrejos De La Cruz
 Supervisor OPA Yacila - FONDEPES
 CESEI S.A.



02.	ARQUITECTURA							
	2.04: PISOS Y PAVIMENTOS							
	PISOS DE CEMENTO PULIDO CON FIVRAS DE ACERO DRAMIX							
	AREA DE SUBESTACION	1.00				18.52		18.52
	CANALIZACION ELECTRICA	-1.00				6.01		-6.01
	AREA DE CUARTO DE TABLEROS	1.00				15.90		15.90
	CANALIZACION ELECTRICA	-1.00				3.56		-3.56
	AREA DE GRUPO ELECTROGENO	1.00				19.57		19.57
	CANALIZACION ELECTRICA	-1.00				2.99		-2.99
	AREA DE PASILLO TANQUE ELEVADO A PATIO MAESTRANZA	1.00				4.33		4.33
	TOTAL M2 DE PISO PULIDO CON FIBRAS-ACERO DRAMIX - SUBESTACION, CTO. TABLEROS Y GR. ELECTROGENO							45.76
	TOTAL A VALORIZAR							
	PISO DE PORCELANATO RECTIFICADO ANTIDESLIZANTE DE ALTO TRANSITO							
	AREA DE CASETA DE VIGILANCIA Y RECIDUOS PELIGROSOS	1.00				2.98		2.98
	TOTAL M2 DE PISO DE PORCELANATO ANTIDESLIZANTE EN CASETA DE VIGILANCIA							2.98
	TOTAL A VALORIZAR							
	PATIO DE MANIOBRAS							
	VEREDA EN EXTERIOR - AREA SERVICIOS	1.00				33.00		33.00
	VEREDA EN EXTERIOR - AREA DE PATIO DE MANIOBRAS	1.00				45.05		45.05
	TOTAL M2 DE VEREDA DE CONCRETO $f_c=175 \text{ kg/cm}^2$, PULIDO Y BRUÑADO - PATIO DE MANIOBRAS							78.05
	TOTAL A VALORIZAR							
	PATIO DE MANIOBRAS							
	VEREDA EN EXTERIOR - AREA SERVICIOS	2.00	26.50	0.25				13.25
	LADOS	12.00	2.20	0.25				6.60
	VEREDA EN EXTERIOR - AREA DE PATIO DE MANIOBRAS	2.00	16.45	0.25				8.23
	LADOS	8.00	2.20	0.25				4.40
	TOTAL M2 DE ENCOFRADO Y DEENCOFRADO DE VEREDA - PATIO DE MANIOBRAS							32.48
	TOTAL A VALORIZAR							
	2.05: ZOCALOS Y CONTRAZOCALOS							
	AREA DE CASETA DE VIGILANCIA - SSHH							
	SSHH	2.00	2.05	1.95				8.00
		1.00	1.40	1.20				1.68
	TOTAL M2, DE CONTRAZOCALO DE PORCELANATO CASETA DE VIGILANCIA - SSHH							9.68
	TOTAL A VALORIZAR							
	AREA DE PLANTA DE TRATAMIENTO DE AGUAS RESIDUALES							
	PTAR - ENTRE EJE A Y TRAMO EJE 19 - 23	1.00	3.00					3.00
	PTAR - ENTRE TRAMO EJE A-B Y EJE 19-25	1.00	2.25					2.25
	TOTAL CONTRASOCALO H=0.30 EN PTAR							5.25
	COMO LA PARTIDA ES DE H=0.10 - SE TRIPLICARA EL ACUMULADO		3.00					
	TOTAL M DE CONTRAZOCALO BRUÑADO - EVITAR FILTRACION DE AGUA A JUNTAS							15.75
	TOTAL A VALORIZAR							

PSV CONSTRUCTORES S.A.
 ING. MANUEL MILLONEZ E.
 INGENIERO RESIDENTE

Ing. Eduardo Cabezas De La Cruz
 Supervisor OPA Yacuja - FONDEPES
 CESEL S.A.

2.09 CARPINTERIA DE ALUMINIO, VIDRIO, CRISTALES Y SIMILARES							
AREA DE SERVICIOS							
	1er PISO	1.00			3.80	3.80	
	2do PISO	1.00			5.35	5.35	
TOTAL M2, DE VENTANA DE ALUMIO DE COLOR NATURAL EN AREA DE SERVICIOS					9.15		
TOTAL A VALORIZAR							
2.11 PINTURA							
PINTURA EN MUROS EXTERIORES							
	AREA DE SUBESTACION	1.00			14.01	14.01	
	AREA DE CUARTO DE TABLEROS	1.00			12.85	12.85	
	AREA DE GRUPO ELECTROGENO	1.00			13.68	13.68	
TOTAL M2, DE PINTURA EN MURO EXTERIOR - ZONA DE SUBESTACION, CTO. TABLEROS Y GRUPO ELECTROGEN					40.54		
TOTAL A VALORIZAR							
PINTURA EN MUROS EXTERIORES							
	AREA DE SUBESTACION	1.00			16.35	16.35	
	AREA DE CUARTO DE TABLEROS	1.00			14.62	14.62	
	AREA DE GRUPO ELECTROGENO	1.00			14.11	14.11	
TOTAL M2, DE PINTURA EN MURO INTERIOR - ZONA DE SUBESTACION, CTO. TABLEROS Y GRUPO ELECTROGEN					45.08		
TOTAL A VALORIZAR							
03. INSTALACIONES SANITARIAS							
3.01 SISTEMA DE AGUA FRIA							
03.01.01 SALIDAS DE AGUA FRIA							
SALIDA DE AGUA FRIA 3/4"							
	Tuberia de Ø 3/4" PVC-C10 - Agua Potable	1.00	1.00		1.00		
TOTAL PTO DE SALIDA DE AGUA FRIA DE PVC 3/4" - INSTALACIONES SANITARIAS					1.00		
TOTAL A VALORIZAR							
SALIDA DE AGUA FRIA 2"							
	Tuberia de Ø 2" PVC	1.00	1.00		1.00		
TOTAL PTO DE SALIDA DE AGUA FRIA DE PVC 2" - INSTALACIONES SANITARIAS					1.00		
TOTAL A VALORIZAR							
03.01.05 ACCESORIOS							
REDUCCION PVC-SAP 1"-3/4"							
	AREA DE SERVICIOS	5.00	1.00		5.00		
	AREA DE EXTERIOR RECEPCION DE ALIMENTOS	1.00	1.00		1.00		
TOTAL UND DE REDUCCION DE PVC 1" A 3/4" - INSTALACIONES SANITARIAS					6.00		
TOTAL METRADO							6.00
TOTAL A VALORIZAR							
TOTAL MAYOR METRADO							4.00
REDUCCION PVC-SAP 2"-1/2"							
	AREA DE EXTERIOR DE SERVICIOS	3.00	1.00		3.00		
TOTAL UND DE REDUCCION PVC 2" A 1/2" - INSTALACIONES SANITARIAS					3.00		
TOTAL METRADO							3.00
TOTAL A VALORIZAR							
TOTAL MAYOR METRADO							1.00

	REDUCCION PVC-SAP 2"-1 1/2"				
	AREA DE EXTERIOR DE SERVICIOS	3.00	1.00		3.00
	TOTAL UND DE REDUCCION PVC 2" A 1 1/2" - INSTALACIONES SANITARIAS				3.00
	TOTAL A VALORIZAR				
	REDUCCION PVC-SAP 2"-1"				
	INTERIOR DE PATIO DE MANIOBRAS	2.00	1.00		2.00
	TOTAL UND DE REDUCCION DE PVC 2" A 1" - INSTALACIONES SANITARIAS				2.00
	TOTAL A VALORIZAR				
03.01.06	VALVULAS				
	VALVULA ESFERICA 3/4" CON U"U"				
	AREA DE SERVICIOS	1.00	3.00		3.00
	CASETA DE VIGILANCIA	1.00	1.00		1.00
	TOTAL UND DE VALVULAS DE 3/4" - INSTALACIONES SANITARIAS				4.00
	TOTAL A VALORIZAR				
03.03	DESAGUE Y VENTILACION				
03.03.04	ACCESORIOS				
	SUM. E INST. YEE PVC-SAP 3"x2"				
	DESAGUE Y VENTILACION	2.00	1.00		2.00
	TOTAL UND DE SUM. E INST. YEE PVC 3" x 2" - INSTALACIONES SANITARIAS				2.00
	TOTAL A VALORIZAR				
	SUM. E INST. SUMIDERO DE BRONCE DE 2"				
	DESAGUE Y VENTILACION	8.00	1.00		8.00
	TOTAL UND DE SUM. E INST. DE SUMIDERO DE BRONCE DE 2" - INSTALACIONES SANITARIAS				8.00
	TOTAL A VALORIZAR				
03.05	CAMARA DE INSPECCION				
	CAJA DE REGISTRO DE 12" X 24" CON TAPA DE CONCRETO				
	PATIO DE MANIOBRAS - LLEGA TUBERIA DE BIODIGESTOR	1.00	1.00		1.00
	TOTAL UND DE CAJA DE REGISTRO - INSTALACIONES SANITARIAS				1.00
	TOTAL A VALORIZAR				
03.05	PRUEBAS HIDRAULICAS				
	AREA DE RECEPCION DE ALIMENTOS	1.00	46.21		46.21
	AREA DE DECARGA DE ALIMENTOS	1.00	31.66		31.66
	TOTAL (m) DE PRUEBAS HIDRAULICAS Y DESINFESION - AGUA POTABLE - INSTALACIONES SANITARIAS				77.87
	TOTAL A VALORIZAR				

PSV CONSTRUCTORES S.A.
 ING. MANUEL MILLONEZ E
 INGENIERO RESIDENTE

Ing. Eduardo Cabrejo De La Cruz
 Supervisor DPA Tacta - FONDEPES
 CESEL S.A.

		EXTERIOR DE RECEPCION DE ALIMENTOS				
		PASILLO	1.00	23.15		23.15
		TOTAL (m) DE PRUEBAS HIDRAULICAS Y DESINFESION - RED DESAGUE - INSTALACIONES SANITARIAS				23.15
		TOTAL A VALORIZAR				
05. OBRAS DE MAR						
05.01	OBRAS PRELIMINARES					
DEMOLICION DE CONCRETO EN MUELLE PARA REFROZAMIENTO EBD N°01						
		EBD N°01	1.00		4.16	4.16
		TOTAL DEMOLICION DE ESTRUCTURA - OBRAS DE MAR				4.16
		TOTAL A VALORIZAR				
05.03	SISTEMA DE DEFENSA					
SISTEMA DE DEFENSA CON 02 NEUMATIVOS AJUSTADOS CON CADENAS						
		LLANTAS	1.00	30.00		30.00
		TOTAL M DE DEFENSAS CON NEUMATICOS - DOS LLANTAS				30.00
		TOTAL A VALORIZAR				
SISTEMA DE DEFENSA CON 01 NEUMATIVO AJUSTADO CON CADENAS						
		LLANTAS	1.00	20.00		20.00
		TOTAL M DE DEFENSAS CON NEUMATICOS - UNO LLANTAS				20.00
		TOTAL A VALORIZAR				

PSV CONSTRUCTORES S.A

ING. MANUEL MILLONEZ E
INGENIERO RESIDENTE

Ing. Eduardo Cabres De La Cruz
Supervisor DPA Yacita - FONDEPES
CESEL S.A.

8.2 CALIDAD EN OBRA – MES DE DICIEMBRE 2018



Debido a los trabajos realizados en el proyecto durante el mes de Noviembre se realizaron protocolos de liberación de actividades como excavación, relleno, compactado, vaciado de concreto ($f_c=100\text{kg/cm}^2$, $f_c=175\text{kg/cm}^2$, $f_c=210\text{kg/cm}^2$, $f_c=280\text{kg/cm}^2$ y $f_c=315\text{kg/cm}^2$), encofrados (Losas – patio de maniobras, veredas, cimiento corrido, sardinel), tarrajeo en ductos II.EE, Tarrajes en buzones II.SS, vigas, muros, pisos, contrapisos, losas armadas para patio de maniobras, acero $f_y=4200\text{kg/cm}^2$ para – Patio de maniobras, cajas de concreto, pruebas hidráulicas y de estanquidad, instalaciones sanitarias y otros. En los trabajos realizados en obras de mar: soldaduras, armaduras de acero (Sardinel), encofrados (Sardinel), vaciado de concreto (Sardinel), entre otros.

(Adjunto protocolos de liberación – Certificados de Calidad en digital).

		SISTEMA DE GESTIÓN DE CALIDAD		ID del documento										
		PROTOCOLO DE PINTURA		Revisión										
				Fecha										
				Especialidad										
PROYECTO: MEJORAMIENTO DE LOS SERVICIOS DEL DESEMBARCADERO PESQUERO ARTESANAL EN LA LOCALIDAD DE YACILA, DISTRITO DE PAITA, PROVINCIA DE PAITA, REGION PIURA														
CONTRATISTA: PSV CONSTRUCTORES		CLIENTE: FONDEPES												
ÁREA: _____		PLANOS ASOCIADOS: _____												
UBICACIÓN/ EJES: _____		FECHA: _____												
ELEMENTOS: _____														
TIPO DE MATERIALES: _____														
1. DATOS GENERALES														
-Marca y color de la pintura: _____														
Diluyente: _____														
-Equipo de medición usado: _____														
-Tarrajeo culminado (Según infografía: Fecha _____) hasta inicio de pintura: _____ días														
* Según especificaciones técnicas: 30 días mínimo posterior al tarrajeo.														
<table border="1"> <thead> <tr> <th></th> <th>SI</th> <th>NO</th> <th>NA</th> <th>OBSERVACIONES / COMENTARIOS</th> </tr> </thead> <tbody> <tr> <td>-Tipo y color de pintura aprobados por el Proyectista/ Cliente</td> <td><input type="checkbox"/></td> <td><input type="checkbox"/></td> <td><input type="checkbox"/></td> <td>_____</td> </tr> </tbody> </table>						SI	NO	NA	OBSERVACIONES / COMENTARIOS	-Tipo y color de pintura aprobados por el Proyectista/ Cliente	<input type="checkbox"/>	<input type="checkbox"/>	<input type="checkbox"/>	_____
	SI	NO	NA	OBSERVACIONES / COMENTARIOS										
-Tipo y color de pintura aprobados por el Proyectista/ Cliente	<input type="checkbox"/>	<input type="checkbox"/>	<input type="checkbox"/>	_____										
2. ANTES DEL PINTADO														
-Área señalizada limpia, seca y libre de todo contaminante: <input type="checkbox"/>														
-Herramientas a utilizar de acuerdo a especificaciones y en buen estado: <input type="checkbox"/>														
-Superficie resanada y fijada con lija al agua N° ____: <input type="checkbox"/>														
-Presión a utilizar (150 bar): <input type="checkbox"/>														
3. PROCEDIMIENTO DE PINTADO														
1. Aplicación de Sellador con imprimante: <input type="checkbox"/>														
2. Empaste: <input type="checkbox"/>														
3. Sellador: <input type="checkbox"/>														
4. Primera mano de pintura: <input type="checkbox"/>														
5. Segunda mano de pintura: <input type="checkbox"/>														
6. Tonalidad final del acabado es aceptable: <input type="checkbox"/>														
3. DESPUÉS DEL PINTADO:														
- Tiempo de secado: _____														
-Espesor del pintado E=..... Micras: _____														
OBSERVACIONES: _____														
LEYENDA: NA : NO APLICA <input checked="" type="checkbox"/> : CORRECTO														
RESPONSABLE CIVIC		INGENIERO DE CAMPO		INGENIERO DE OBRA										
Nombre: Arq. Karina Elías Yarequí		Nombre: Ing. Raúl Bautista Fernández		Nombre: Ing. Manuel Millonez Espinoza										
Firma: _____		Firma: _____		Firma: _____										
Fecha: _____		Fecha: _____		Fecha: _____										
Ing. Eduardo Cabejos De La Cruz Supervisor DPA Yacila - FONDEPES CESEL S.A.														

8.3 PANEL FOTOGRÁFICO – DICIEMBRE 2018

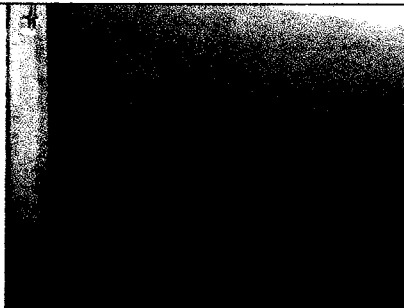
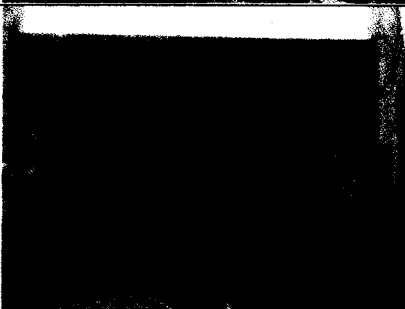
	
	
<p>- <i>Vaciado y vibrado de concreto para losas macizas. ACCESO A MUELLE Y PATIO DE MANIOBRAS</i></p> <p>- <i>Pulido de losas macizas. ACCESO A MUELLE Y PATIO DE MANIOBRAS</i></p>	

	
	
<p>- <i>Tarrajeo en muros PTAR</i></p>	

PSV CONSTRUCTORES S.A.

ING. MANUEL MILLONEZ E
INGENIERO RESIDENTE

	
<p>- <i>Vaciado de concreto para sardinela en puente. MUELLE</i></p>	

Ing. Eduardo Cabrejos De La Cruz
Supervisor DPA Yacila - FONDEPES
CESEL S.A.

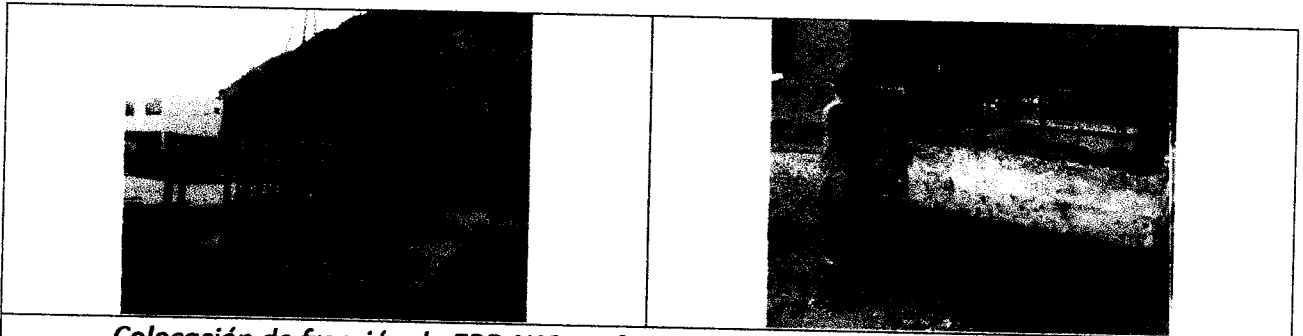

- Colocación de fracción de EBD N°2 prefabricada. PATIO DE MANIOBRAS

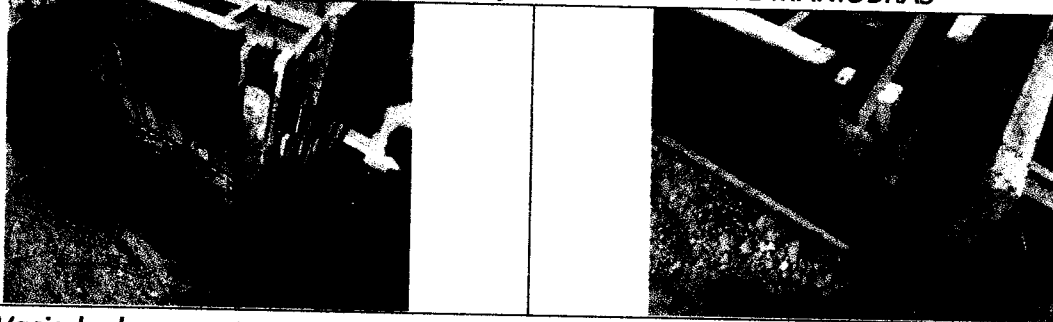

- Vaciado de concreto para muros de caja de lodos. PATIO DE MANIOBRAS

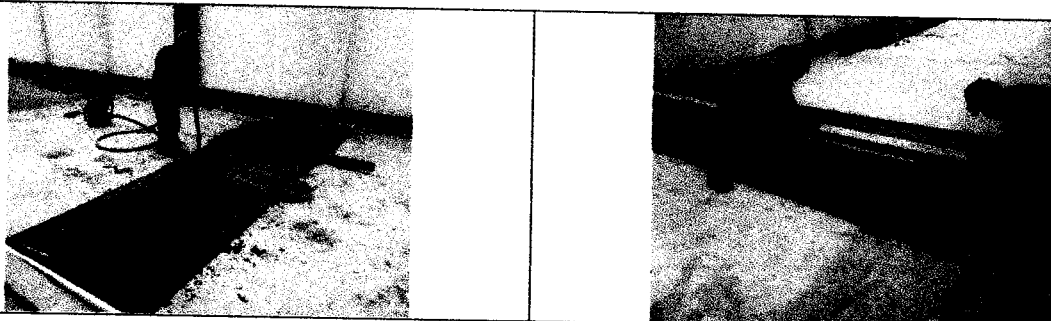

- Vaciado, vibrado y regleado de concreto para losa maciza. PATIO DE MANIOBRAS

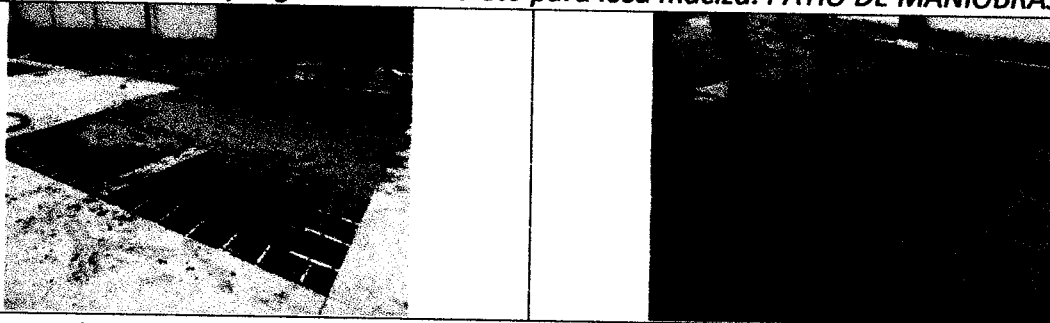

- Vaciado de concreto para losas macizas. PATIO DE MANIOBRAS

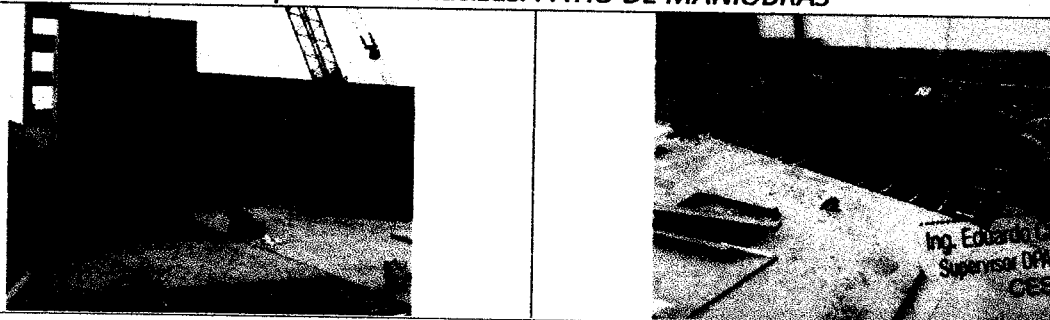

- Colocación de armadura para losas macizas. PATIO DE MANIOBRAS

PSV CONSTRUCTORES S.A.
ING. MANUEL MILLONEZ E
INGENIERO RESIDENTE

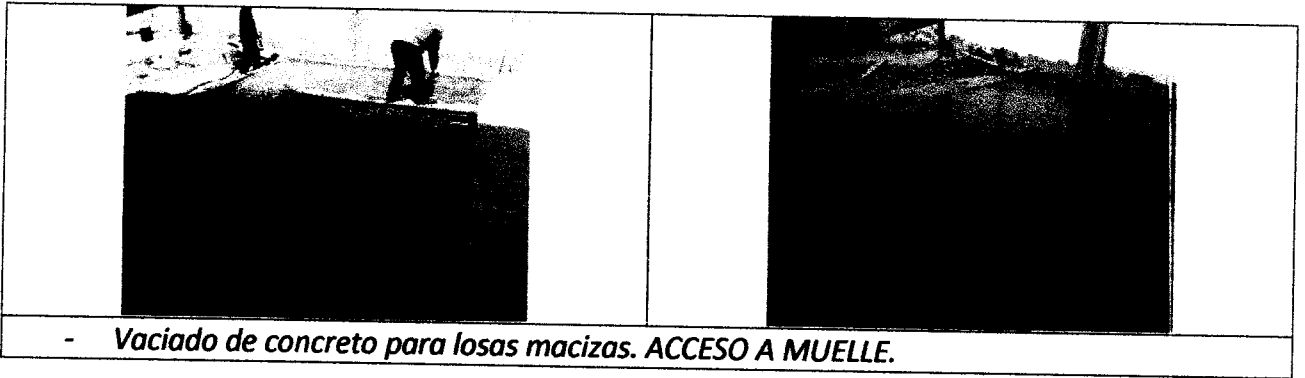

- *Vaciado de concreto para losas macizas. ACCESO A MUELLE.*

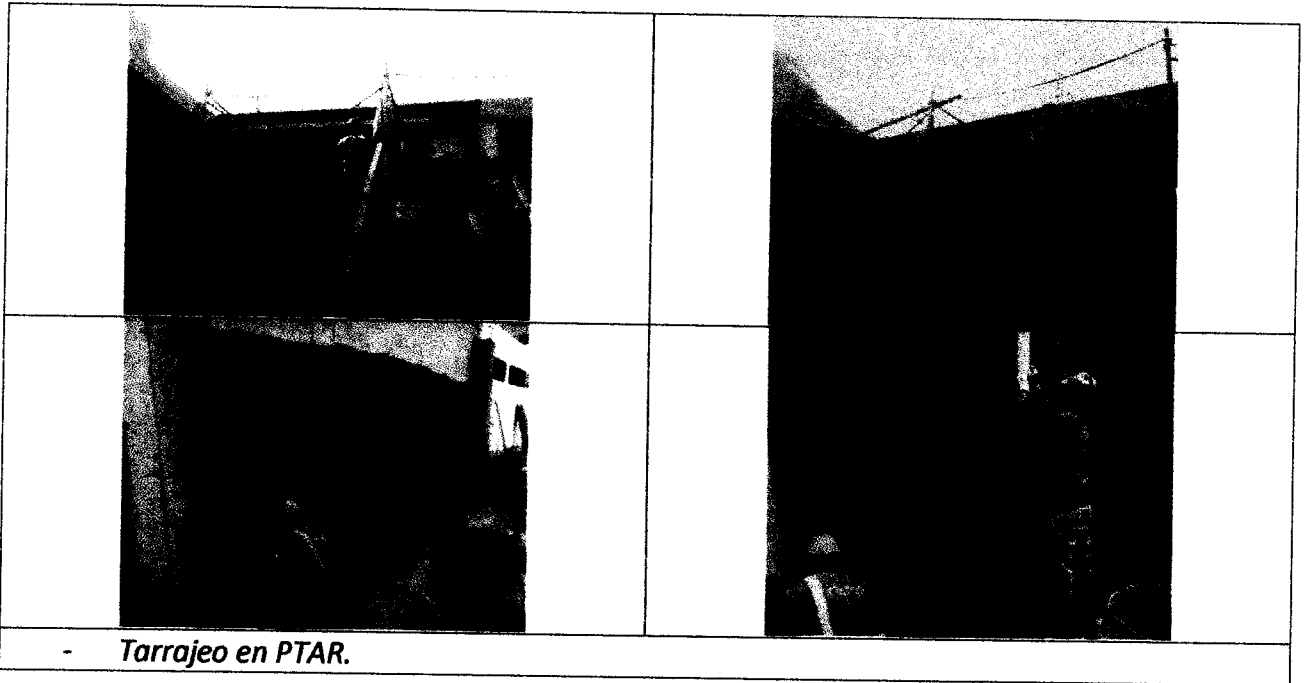

- *Tarrajeo en PTAR.*



- *Tarrajeo en muros de caja de lodos. PATIO DE MANIOBRAS.*

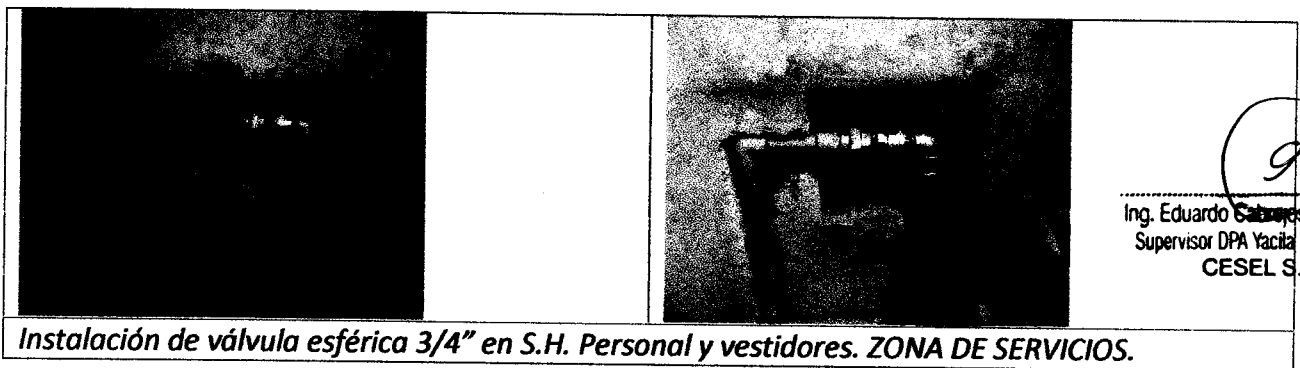

Instalación de válvula esférica 3/4" en S.H. Personal y vestidores. ZONA DE SERVICIOS.

Ing. Eduardo Caballero De La Cruz
Supervisor DPA Yacila - FONDEPES
CESEL S.A.

PSV CONSTRUCTORES S.A.
ING. MANUEL MILLONEZ E
INGENIERO RESIDENTE

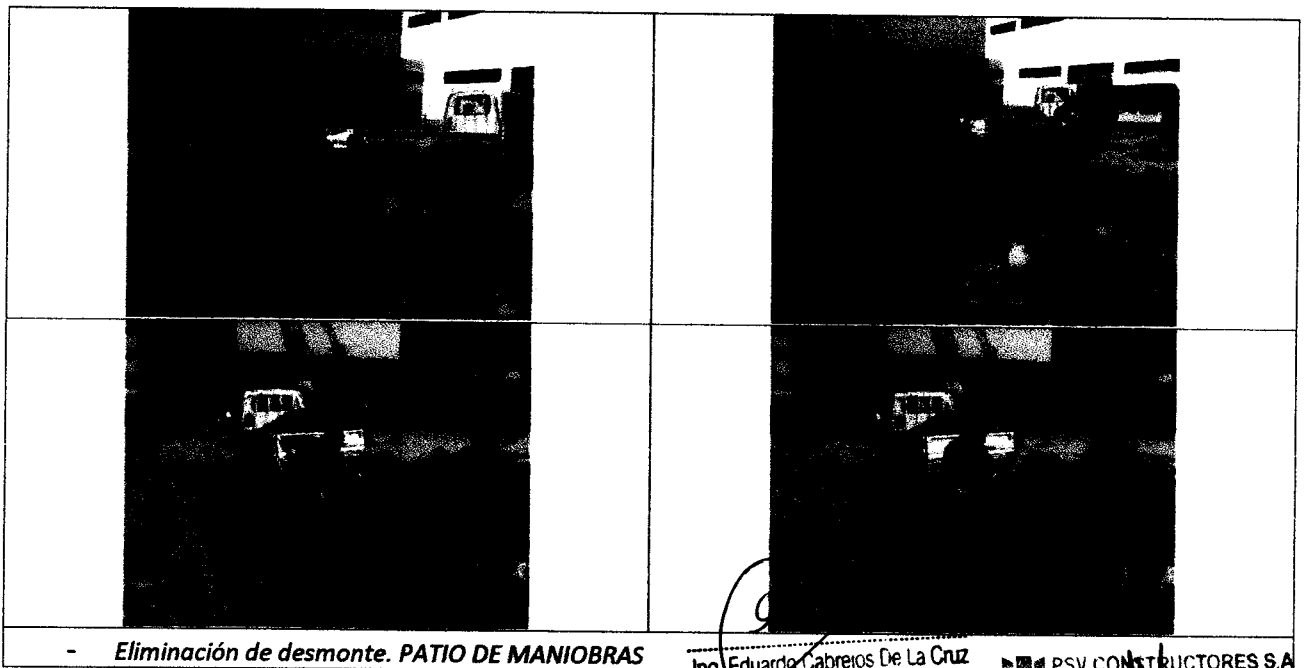
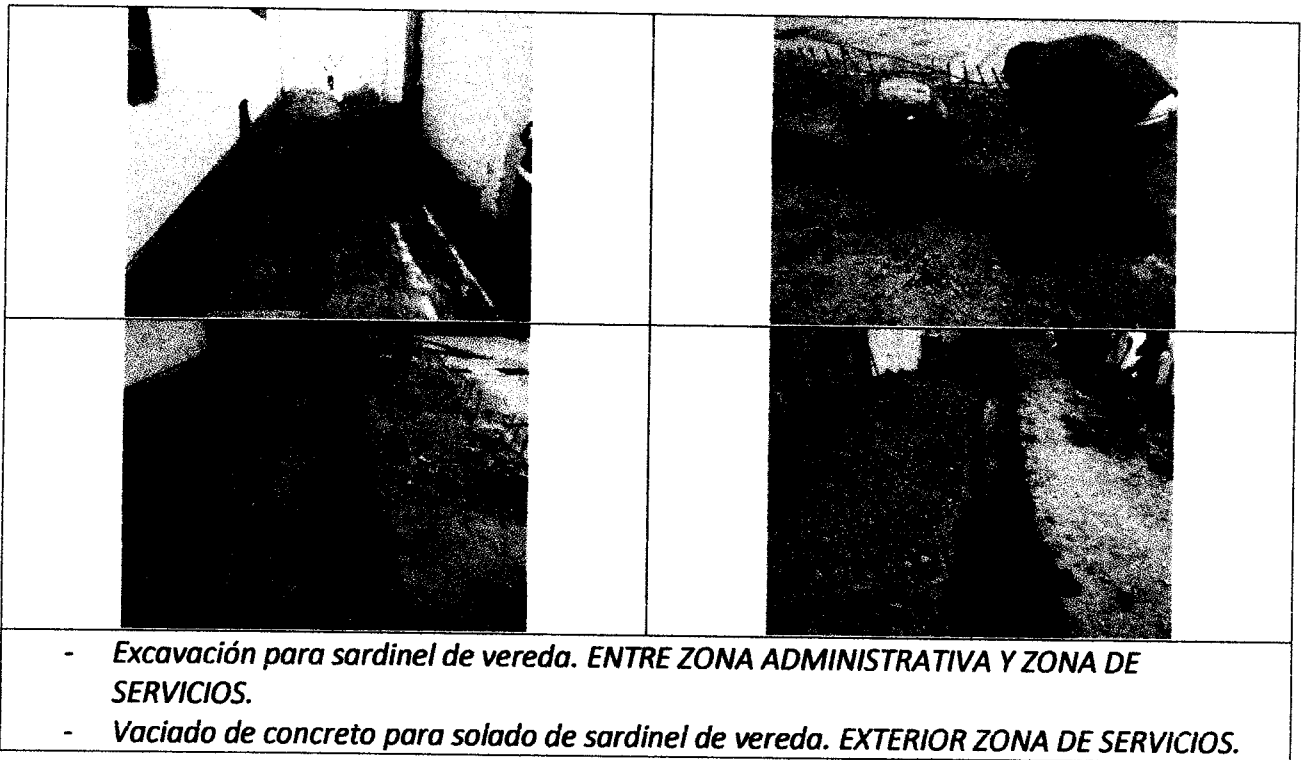
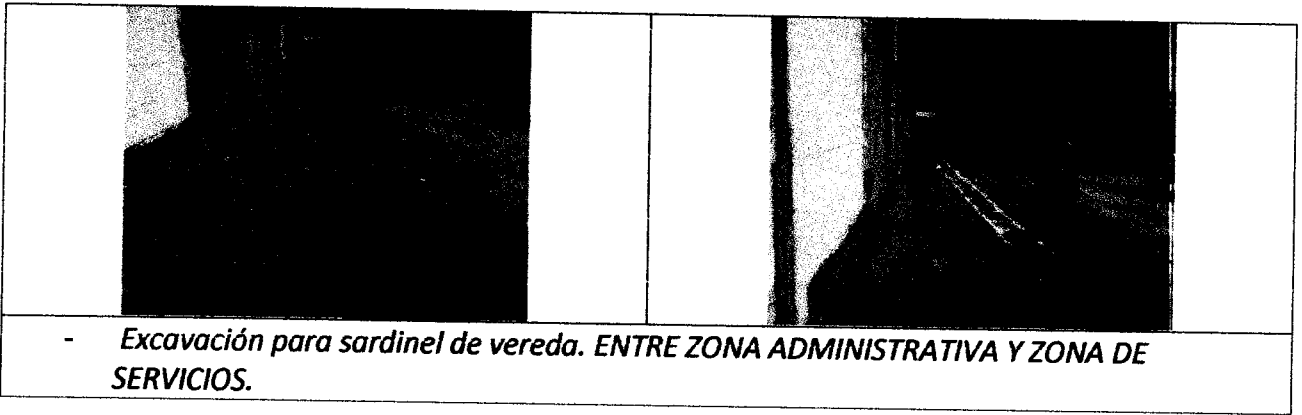

Ing. Eduardo Cabrejos De La Cruz
Supervisor DPA Yacila - FUNDEPES
CESEL S.A.

PSV CONSTRUCTORES S.A.
ING. MANUEL MILLONEZ E
INGENIERO RESIDENTE

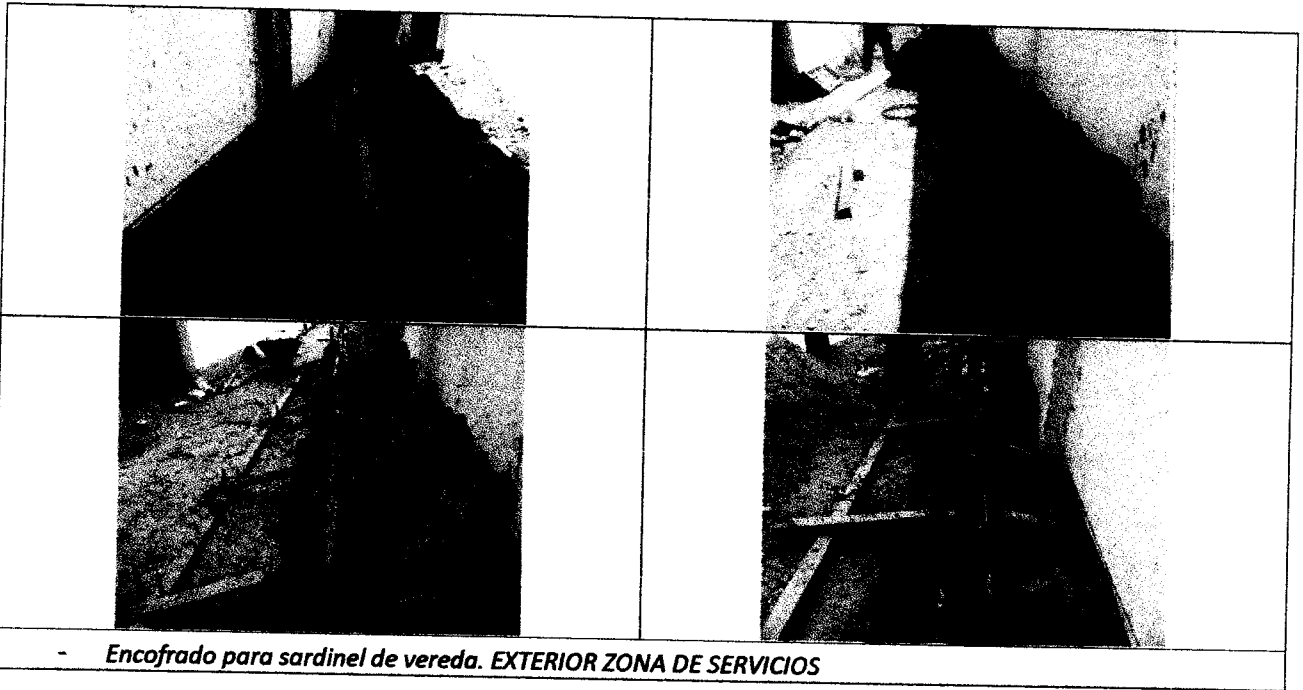

- **Encofrado para sardinel de vereda. EXTERIOR ZONA DE SERVICIOS**

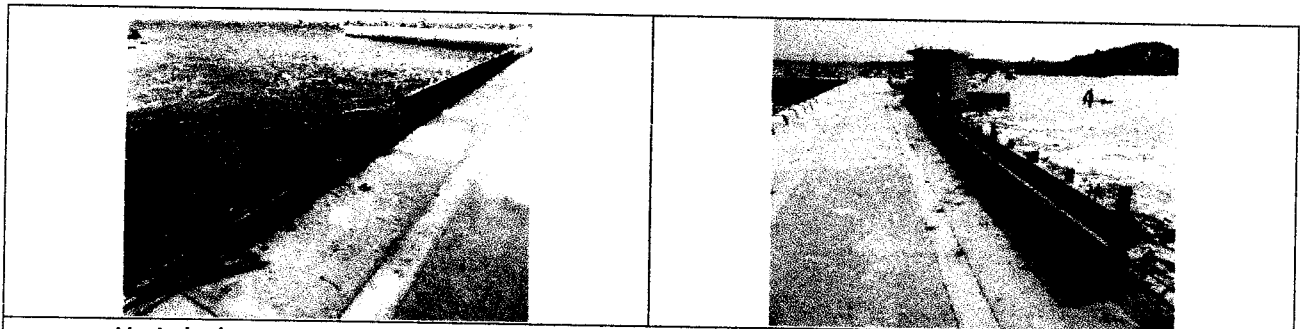

- **Vaciado de concreto para sardinel en puente. MUELLE**



- **Encofrado para sardinel de PUENTE DE MUELLE**

Ing. Eduardo Cabrejos De La Cruz
Supervisor DPA Yacila - FONDEPES
CESEL S.A.

PSV CONSTRUCTORES S.A.
ING. MANUEL MILLONEZ E
INGENIERO RESIDENTE

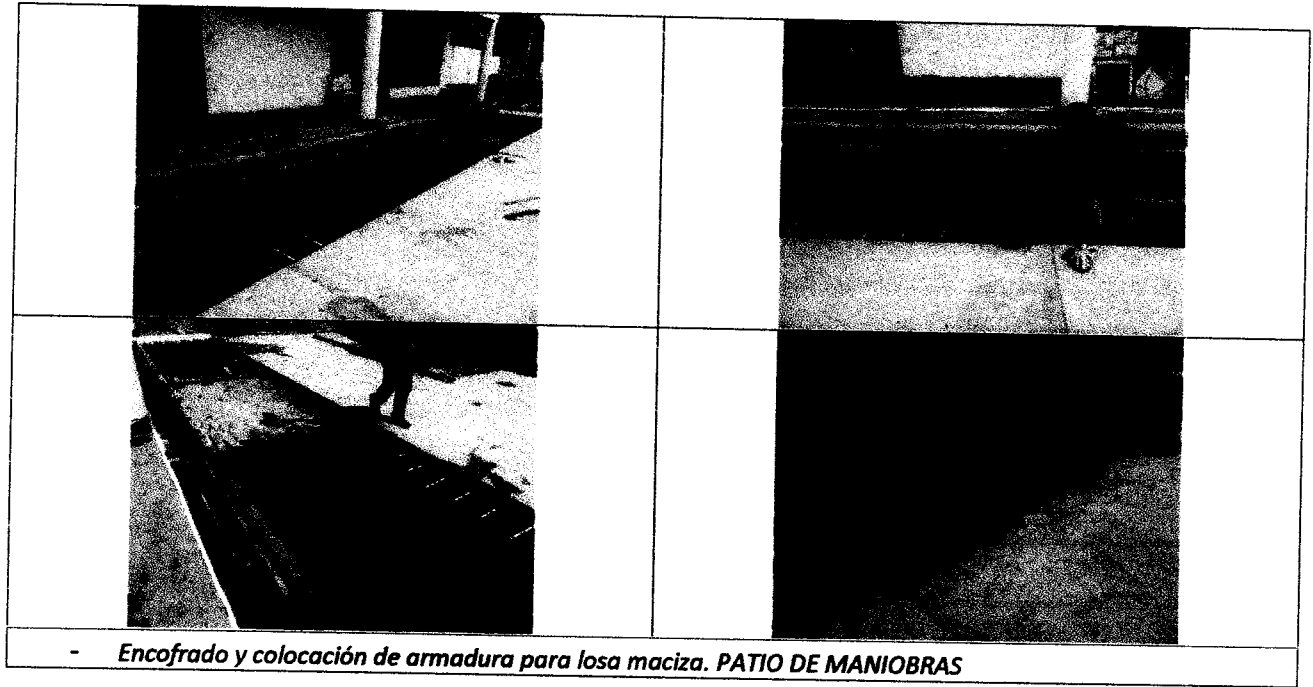

Ing. Eduardo Cabezas
Supervisor DPA Yacila
CESEL S.A.

 PSV CONSTRUCTORES S.A.

ING. MANUEL MILLONEZ E
INGENIERO RESIDENTE